

ຄະນະກຳມະການແຜນການແຫ່ງລັດ
ສູນສະຖິຕິແຫ່ງຊາດ

State Planning Committee
National Statistical Centre

ຂໍ້ມູນ ສະຖິຕິ ຕົ້ນຕໍ

ດ້ານການພັດທະນາເສດຖະກິດ-ສັງຄົມ
ແຫ່ງ ສ.ປ.ປ.ລາວ

BASIC STATISTICS

ABOUT THE SOCIO - ECONOMIC DEVELOPMENT

IN THE LAO P.D.R

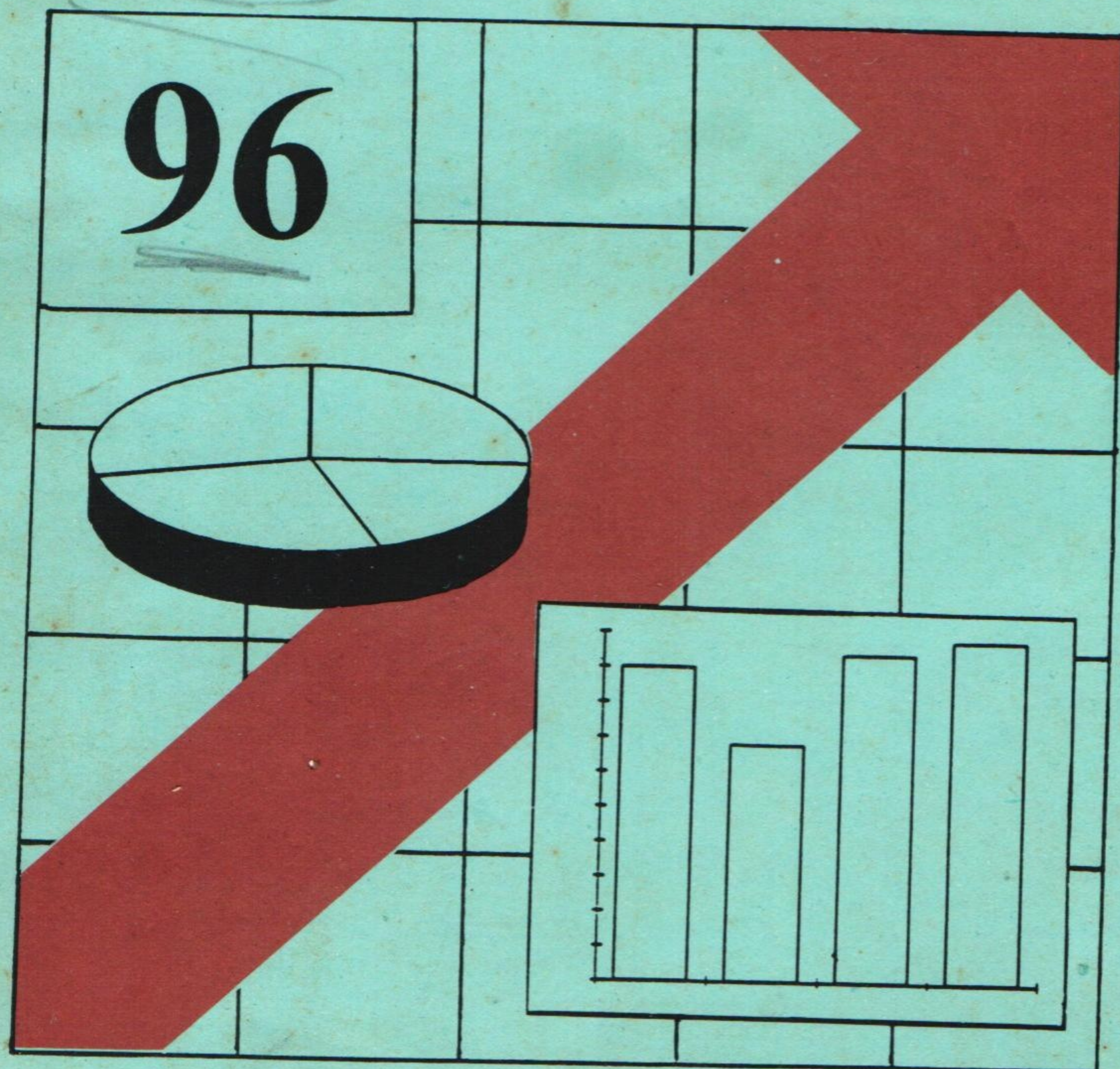

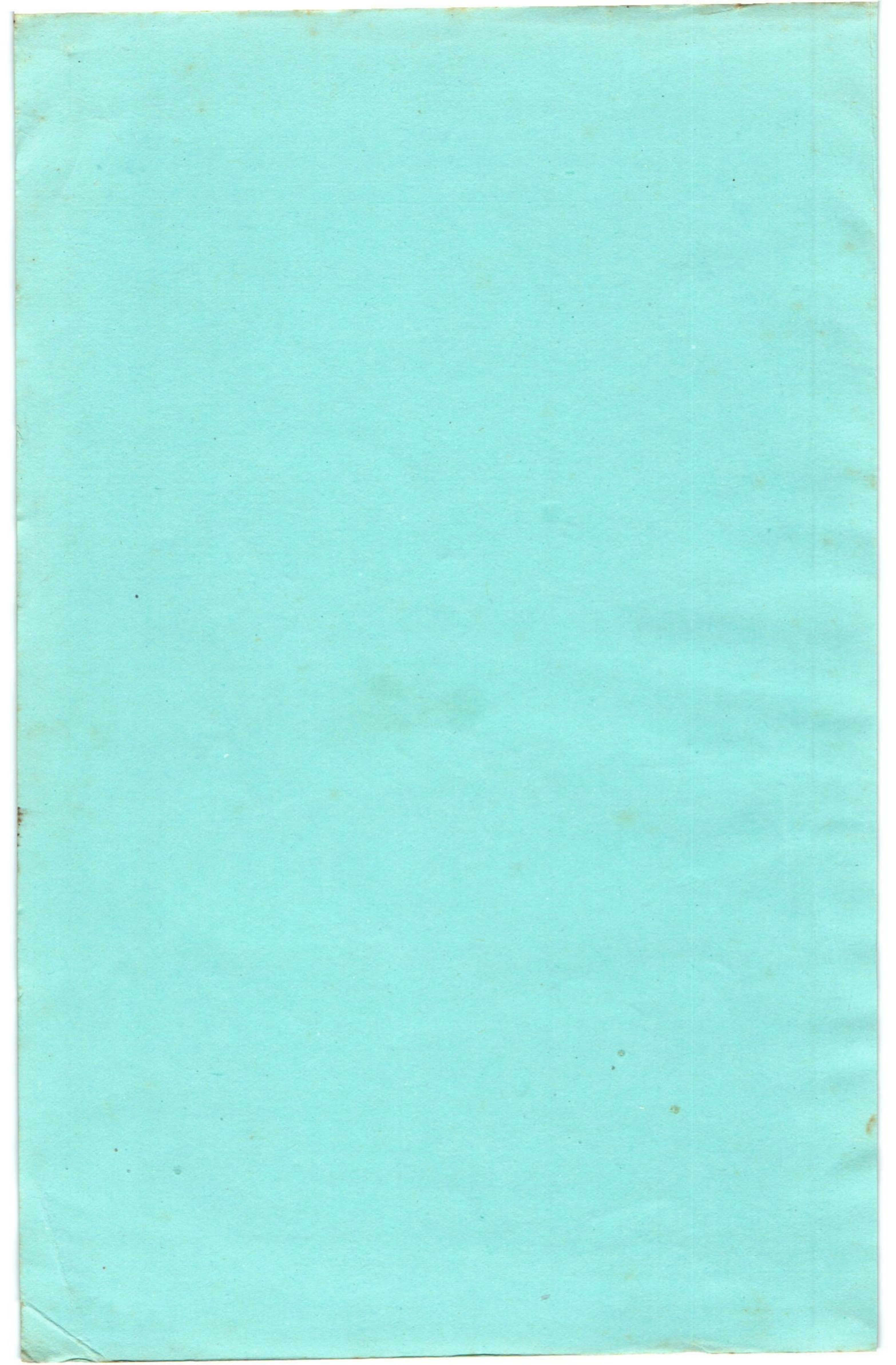

ຄະນະກຳມະການແຜນການແຫ່ງລັດ
ສູນສະຖິຕິແຫ່ງຊາດ

State Planning Committee
National Statistical Centre

ຂໍ້ມູນ ສະຖິຕິຕົ້ນຕໍ

ດ້ານການພັດທະນາເສດຖະກິດ-ສັງຄົມ
ແຫ່ງ ສ.ປ.ປ.ລາວ

BASIC STATISTICS

ABOUT THE SOCIO - ECONOMIC DEVELOPMENT
IN THE LAO P.D.R

ວຽງຈັນ
Vientiane
1997

ສາລະບານ

Contents

ໜ້າ
page

1	ຄໍານໍາ	Preface	1-2
2	ເຄື່ອງໝາຍ	Conventional symbols employed	3
3	ຂໍ້ມູນດ້ານພູມສາດ	Geographical data	5-10
4	ອຸຕຸນິຍົມ ແລະ ອຸທິກກະສາດ	Meteorology and hydrology	11-18
5	ພົນລະເມືອງ	Population	19-31
6	ກະສິກໍາ	Agriculture	33-58
7	ອຸດສາຫະກໍາ	Industry	59-62
8	ຄົມມະນາຄົມຂົນສົ່ງ, ໄປສະນີ ແລະ ກໍ່ສ້າງ	Communication, transport, post and construction	63-70
9	ການຄ້າ	Commerce	71-74
10	ລາຄາ	Price	75-79
11	ລວມຍອດຜະລິດຕະພັນພາຍໃນ	Gross Domestic Product <i>6 PP</i>	81-83
12	ແຮງງານ	Labour	85-95
13	ການອົບພະຍົກກັບຄືນປະເທດ	Repatriation	97-99
14	ການລົງທຶນຂອງລັດ ແລະ ຂອງຕ່າງປະເທດ	Public and foreign investment	101-105
15	ການສຶກສາ	Education	107-110
16	ວັດທະນາທຳ	Culture	111-114
17	ສາທາລະນະສຸກ	Public health	115-118
18	ການທ່ອງທ່ຽວ	Tourism	119-123
19	ຂໍ້ມູນສາກົນ	International data	125-129

ເຄື່ອງໝາຍ

Conventional symbols employed

1	ບໍ່ມີຂໍ້ມູນ	-		Magnitude zero
2	ຕົວເລກເກັບກຳບໍ່ໄດ້	...		Data not available
3	ບໍ່ມີຝົນ	NT		No rainfall
4	ບໍ່ບອກ	NS		Not stated
5	ຕົວເລກຄາດຄະເນ	*		Estimated figures
6	ຕົວເລກນ້ອຍກວ່າເຄິ່ງນຶ່ງ ຂອງຫົວໜ່ວຍທີ່ໃຊ້	0		Less than half of the unit employed
7	ຕໍ່າສຸດ	ຕສ	Min	Minimum
8	ສູງສຸດ	ສສ	Max	Maximam
9	ພັນ	ພ	Th	Thousand
10	ລ້ານ	ລ	Mill	Million
11	ໂຕນ	ຕ	Ton	Tons
12	ໂຕນ ຕໍ່ ເຮັກຕາ	ຕ/ຮຕ	Ton/ha	Tons per hectare
13	ກິໂລກຣາມ	ກລ	Kg	Kilogrammes
14	ເຮັກຕາ	ຮຕ	Ha	Hectare
15	ຄົນ	ຄ	Pers	Person
16	ກິໂລແມັດ	ກມ	Km	Kilometer
17	ຄົນ . ກິໂລແມັດ	ຄ/ກມ	Pers/Km	Person . Kilometer
18	ແມັດ	ມ	m	Meter
19	ມິລີແມັດ	ມມ	mm	Milimeter
20	ແມັດກ້ອນ	ມ3	m3	Cubic meter
21	ແມັດມົນທົນ	ມ2	m2	Square meter
22	ກິໂລວັດໂມງ	ກລວມ	Kwh	Kilowatt hour
23	ເຮັກໂຕລິດ	ຮຕລ	hl	Hectoliter
24	ອົງສາ	ອສ	C	Degree celsius
25	ຫລອດ	ຫລ	Amp	Ampule
26	ນາທີ	ນທ	min	Minutes
27	ໂດລາສະຫະລັດ	ດລ	\$us	US dollar
28	ແພດຊັ້ນສູງ	ດຮ	Dr	Doctor
29	ແພດຊັ້ນກາງ	ພຊກ	Phys	Physician
30	ຄົນ ຕໍ່ ກິໂລແມັດມົນທົນ	ຄ/ກມ2	Pers/Km2	Person per square kilometer
31	ກິໂລແມັດມົນທົນ	ກມ2	Km2	Square kilometer

ຂໍ້ມູນດ້ານພູມສາດ
GEOGRAPHICAL DATA

ປັນດາແຂວງຂອງ ສ.ປ.ລາວ
Provinces of Lao P. D. R

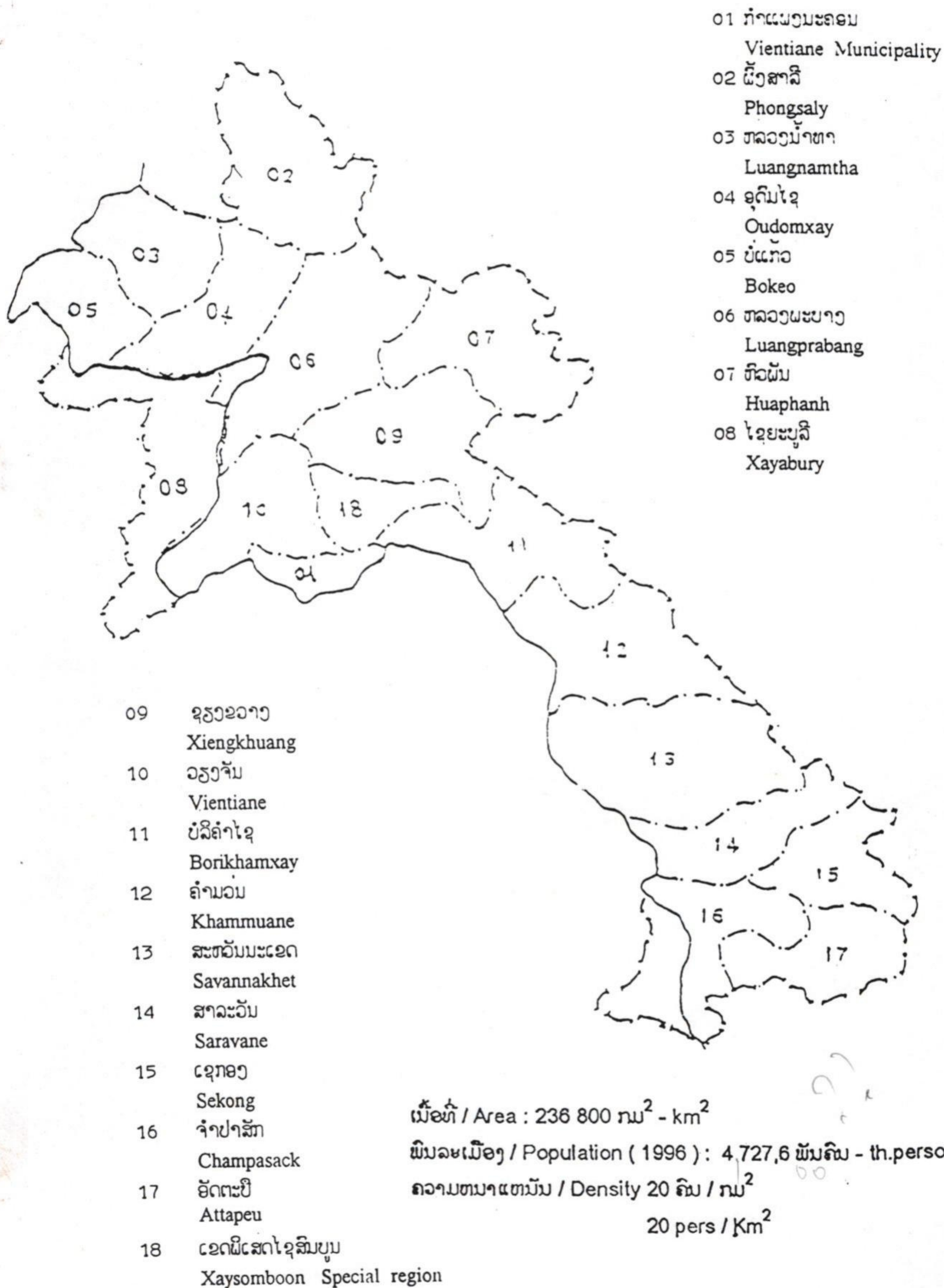

ຕາຕະລາງ 01

ທີ່ຕັ້ງພູມສາດຂອງ ສ.ປ.ປ.ລາວ

Table 01

Geographical position of Lao P.D.R.

ທິດ Directions	ຈຸດທີ່ໄກກວ່າໝູ່ Remotest Places	ຂັ້ນກັບແຂວງ Provinces where being located	ເສັ້ນຂະໜານຂວາງເໜືອ North Latitude	ເສັ້ນຂະໜານຂວາງຕິງ Longitude
- ທິດເໜືອ North	ບ້ານລານຕູຍ Ban Lanetoui	ຜົ້ງສາລີ Phongsaly	22°3'	101°46'
- ທິດໃຕ້ South	ບ້ານຂັນາກ Ban Kynark	ຈຳປາສັກ Champasack	13°54'	106°06'
- ທິດຕາເວັນອອກສຽງໃຕ້ South East	ນ້ຳເຊຂະໜານ Nam xe kamane	ອັດຕະປື Attapeu	15°19'	107°38'
- ທິດຕາເວັນອອກສຽງເໜືອ North East	ນາປາວບ້ານເຕົາ Napao Bantao	ຫົວພັນ Houaphanh	20°05'	104°59'
- ທິດຕາເວັນຕົກ West	ບ້ານຄວນ Ban Khuan	ບໍ່ແກ້ວ Bokeo	20°21'	100°05'

ແຫຼ່ງຂໍ້ມູນ: ກະຊວງພາຍໃນ

Source: Ministry of Interior

ຕາຕະລາງ 02

ລວງຍາວຂອງຊາຍແດນ

Table 02

Length of Borders

ພາກ Region	ຕິດກັບປະເທດ Borders with	ລວງຍາວຂອງຊາຍແດນ(ກມ) Length of Borders (km)
ພາກເໜືອ North	ສາທາລະນະລັດປະຊາຊົນຈີນ P.R. China	505
ພາກໃຕ້ South	ພະລາຊະອານາຈັກກຳປູເຈັຍ Kingdom of Cambodia	435
ພາກຕາເວັນອອກ East	ສາທາລະນະລັດສັງຄົມນິຍົມໜວຽດນາມ S.R. Vietnam	2069
ພາກຕາເວັນຕົກສຽງເໜືອ North West	ສະຫະພາບ ມຽນມາ U. Myanmar	236
ພາກຕາເວັນຕົກ West	ພະລາຊະອານາຈັກໄທ Kingdom of Thailand	1835

ແຫຼ່ງຂໍ້ມູນ: ກະຊວງພາຍໃນ

Source: Ministry of Interior

ຕາຕະລາງ 03
ບັນດາພູສູງ

Table 03
High Mountains

ຊື່ພູ	ທີ່ຕັ້ງຢູ່ແຂວງ	Mountain Names	Provinces where being Located	ລະດັບສູງ(ມ)
				High level (m)
ພູເປ້ຍ	ຊຽງຂວາງ	Phu Bia	Xiengkhouang	2 820
ພູຊາວ	ຊຽງຂວາງ	Phu Xao	Xiengkhouang	2 690
ພູສາມສູນ	ຊຽງຂວາງ	Phu Xamxum	Xiengkhouang	2 620
ພູຫວດ	ຫົວພັນ	Phu Huat	Houaphanh	2 452
ພູສອຍ	ຫລວງພະບາງ	Phu Soy	Luangprabang	2 257
ພູສັນ	ຊຽງຂວາງ	Phu Sane	Xiengkhouang	2 218
ພູເລົາປີ	ຫລວງພະບາງ	Phu Laopy	Luangprabang	2 079
ພູປານ	ຫົວພັນ	Phu Pane	Houaphanh	2 079
ພູເຂົ້າໜັງຽງ	ໄຊຍະບູລີ	Phu Khaomieng	Xayabury	2 007
ພູສັນຈັນຕາ(ເມືອງສັງ)	ຫລວງພະບາງ	Phu Sanchanhta	Luangprabang	1 972
ພູນາແມວ(ເມືອງປາກແບ່ງ)	ອຸດົມໄຊ	Phu Nameo	Oudomxay	1 937
ພູພະຂາວ(ເມືອງງອຍ)	ຫລວງພະບາງ	Phu Phakhao	Luangprabang	1 870
ພູດອຍຈີ່	ຜົ້ງສາລີ	Phu Doychy	Phongsaly	1 842
ພູເລັບ	ຊຽງຂວາງ	Phu Leb	Xiengkhouang	1 761
ພູສັງ	ວຽງຈັນ	Phu Sang	Vientiane	1 666
ພູຈາປູເຕົາ	ຫລວງນ້ຳທາ	Phu Chaputao	Luangnamtha	1 588
ພູພຽງບໍລະເວນ	ຈຳປາສັກ	Phu Phiengbolavenh	Champasak	1 284
ພູເຂົາຄວາຍ	ວຽງຈັນ	Phu Khaokhuai	Vientiane	1 026

ຊື່	ໄຫລຜ່ານ	Names	Flowing by	ລວງຍາວ (ກມ) Length (km)
ແມ່ນ້ຳຂອງ	ລາວ	Mekong	Laos	1 865
ໃນນັ້ນ :		Of which :		
	ລາວ-ໄທ		Lao-Thailand	1 500
ນ້ຳອູ	ຜຶ້ງສາລີ-ຫລວງພະບາງ	Nam Ou	Phongsaly-Luangprabang	448
ນ້ຳງື່ມ	ຊຽງຂວາງ-ວຽງຈັນ	Nam Ngum	Xiengkhuang-Vientiane	354
ນ້ຳເຊບັ້ງຫຽງ	ສະຫວັນນະເຂດ	Nam Xebanghieng	Savannakhet	338
ນ້ຳຫາ	ຫລວງພະບາງ - ບໍ່ແກ້ວ	Nam Tha	Luangprabang-Bokeo	325
ນ້ຳເຊກອງ	ສາລະວັນ-ເຊກອງ-ອັດຕະປື	Nam Xekong	Saravane-Xekong-Attapeu	320
ນ້ຳເຊບັ້ງໄຟ	ຄຳມ່ວນ-ສະຫວັນນະເຂດ	Nam Xebangphay	Khammuane-Savannakhet	239
ນ້ຳແບງ	ອຸດົມໄຊ	Nam Beng	Oudomxay	215
ນ້ຳເຊໂດນ	ສາລະວັນ-ຈຳປາສັກ	Nam Xedone	Saravane-Champasack	192
ນ້ຳເຊຂຸນອງ	ສະຫວັນນະເຂດ	Nam Xekhanong	Savannakhet	115
ນ້ຳກະດິງ	ບໍລິຄຳໄຊ	Nam Kading	Borikhamxay	103
ນ້ຳຄານ	ຫົວພັນ-ຫລວງພະບາງ	Nam Khane	Huaphanh-Luangprabang	90

ອຸຕຸນິຍົມ ແລະ ອຸທິກກະສາດ
METEOROLOGY AND HYDROLOGY

ຕາຕະລາງ 05

Table 05

ອຸນະພູມສະເລັຍ (1976-1996)

Average Temperature (1976-1996)

ຫົວໜ່ວຍ: ອົງສາ ແຊັ້ນຊີອັສ

Unit : °C

ປີ Years	ຫລວງພະບາງ Luangprabang	ກ.ພ.ວຽງຈັນ Vientiane Mun	ສະຫວັນນະເຂດ Savannakhet	ປາກເຊ Pakse
1976	24.4	25.6	24.9	26.2
1977	24.8	26.0	25.1	26.6
1978	24.2	26.0	24.9	26.5
1979	24.6	26.3	26.8	26.9
1980	25.0	26.4	26.0	27.0
1981	24.4	26.1	24.9	26.6
1982	24.3	26.2	25.8	26.6
1983	24.3	26.0	25.6	27.3
1984	25.8	26.3	26.1	26.9
1985	25.8	26.6	26.9	27.7
1986	25.8	26.0	25.4	26.8
1987	24.6	26.3	24.9	27.0
1988	24.5	26.4	25.3	26.9
1989	24.4	26.1	25.2	26.7
1990	25.6	26.8	25.9	27.5
1991	25.4	27.3	26.6	27.7
1992	26.4	26.6	26.5	28.2
1993	25.3	26.7	26.1	27.3
1994	25.4	26.9	26.8	27.7
1995	24.4	26.5	26.9	28.5
1996	24.4	26.1	26.0	28.0

ແຫລ່ງຂໍ້ມູນ : ກົມອຸຕຸນິຍົມ , ກະຊວງກະສິກໍາ - ປ່າໄມ້

Source : Meteorological Department, Ministry of Agriculture - Forestry

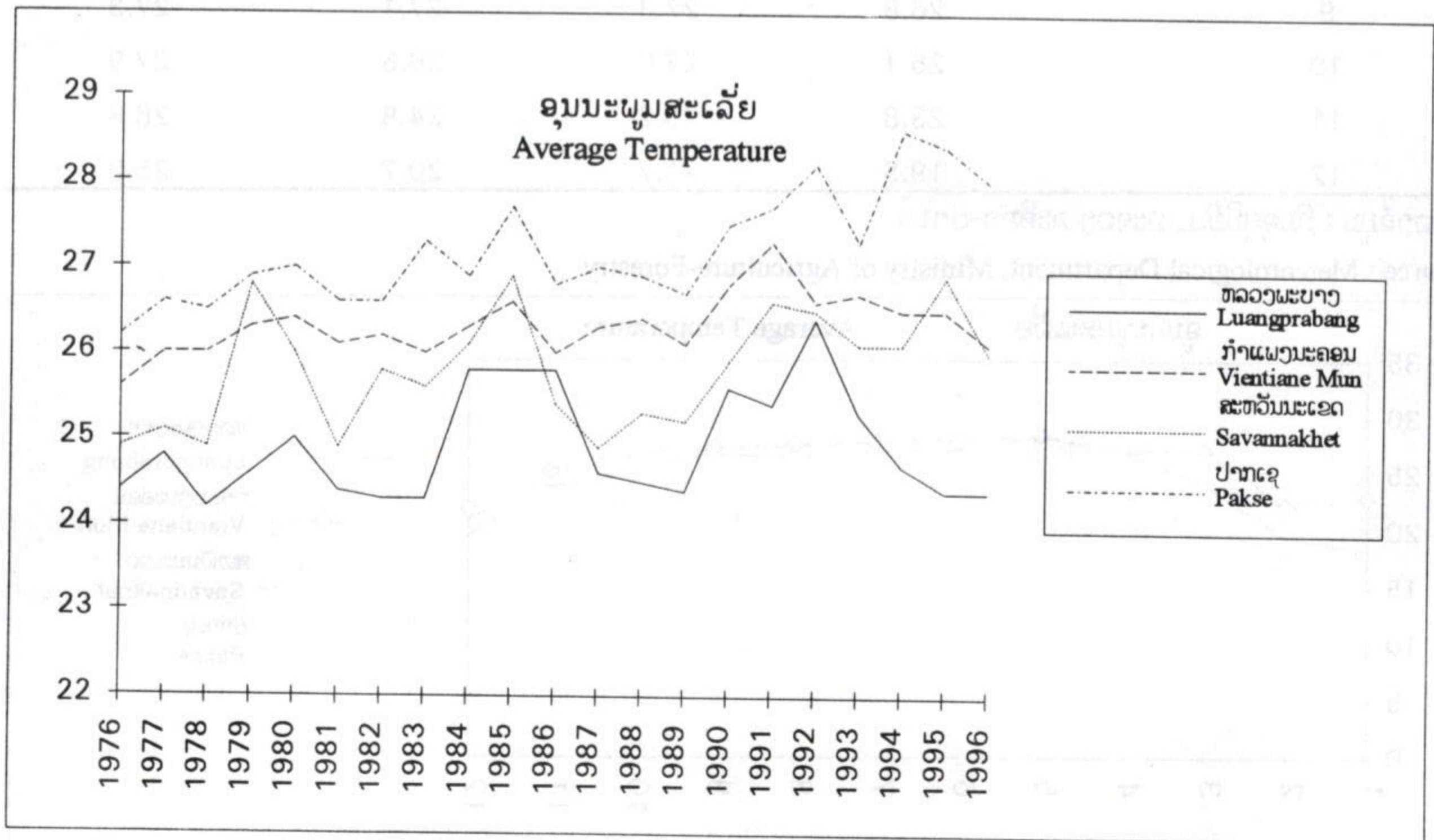

ຕາຕະລາງ 06

Table 06

ອຸນະພູມສະເລັຍຂອງແຕ່ລະເດືອນໃນປີ
ຫົວໜ່ວຍ: ອົງສາ

Average temperature by Month of Year

Unit: °C

ປີ Years	ສະຖານີ Weather Stations			
	ຫລວງພະບາງ Luangprabang	ກ.ພ.ວຽງຈັນ Vientiane Mun	ສະຫວັນນະເຂດ Savannakhet	ປາກເຊ Pakse
1991	25.4	27.3	26.6	27.7
1992	26.4	26.6	26.5	28.2
1993	25.3	26.7	26.1	27.3
1994	25.4	26.9	26.8	27.7
1995	24.4	26.5	26.9	28.5
1996	24.4	26.1	26.0	28.0

ເດືອນ Month	ແຕ່ລະເດືອນໃນປີ 1996 Monthly data, 1996			
	1	2	3	4
1	18.4	22.9	24.1	27.1
2	19.4	22.3	22.0	27.3
3	24.1	27.1	27.7	30.9
4	27.0	27.2	26.9	29.6
5	28.4	28.5	28.0	28.4
6	27.1	28.0	28.4	28.8
7	27.0	27.9	27.8	28.1
8	26.4	27.6	27.4	28.2
9	26.8	27.3	27.1	27.3
10	25.1	27.0	26.6	27.9
11	23.8	25.2	24.8	26.8
12	19.5	21.7	20.7	25.0

ແຫລ່ງຂໍ້ມູນ : ກົມອຸຕຸນິຍົມ, ກະຊວງ ກະສິກໍາ-ປ່າໄມ້

Source : Meteorological Department, Ministry of Agriculture-Forestry

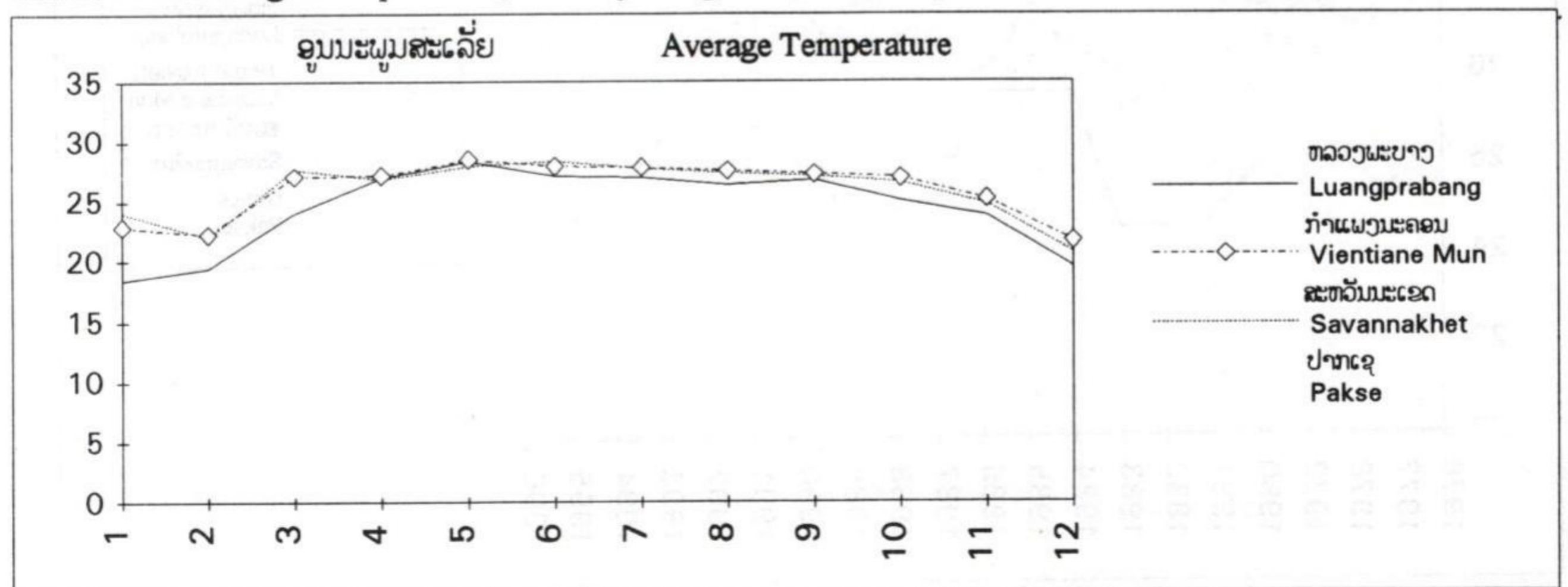

ຕາຕະລາງ 07

Table 07

ຈຳນວນຊົ່ວໂມງແສງແດດ ຂອງແຕ່ລະເດືອນໃນປີ

Number of sunny hours by month of year

ຫົວໜ່ວຍ : ຊົ່ວໂມງ

Unit : hours

ປີ Years	ສະຖານີ Stations			
	ຫລວງພະບາງ Luangprabang	ກ.ພ.ວຽງຈັນ Vientiane Mun	ສະຫວັນນະເຂດ Savannakhet	ປາກເຊ Pakse
1991	2 163.6	1 102.5	-	...
1992	1 685.2	2 590.9	-	1 929.0
1993	2 080.7	2 637.6	-	2 482.1
1994	1 997.0	1 774.9	-	2 446.8
1995	2 155.4	2 298.4	-	2 448.6
1996	1 994.2	2 792.5	2 355.5	2 423.3
ແຕ່ລະເດືອນໃນປີ 1996 Monthly data, 1996				
ເດືອນ / Months				
1	213.6	319.3	240.0	287.8
2	181.8	266.0	232.4	258.5
3	244.6	306.9	263.5	272.4
4	161.1	201.0	195.0	221.3
5	217.3	213.9	170.5	157.9
6	129.7	174.0	171.0	175.1
7	120.1	179.8	173.6	151.8
8	87.2	173.6	170.5	168.6
9	140.7	162.0	159.0	108.1
10	205.8	260.4	189.1	194.0
11	157.5	207.0	177.0	203.3
12	134.8	328.6	213.9	224.5

ແຫລ່ງຂໍ້ມູນ : ກົມອຸຕຸນິຍົມ, ກະຊວງ ກະສິກໍາ-ປ່າໄມ້

Source : Meteorological Department, Ministry of Agriculture-Forestry

ຕາຕະລາງ 08

Table 08

ຄວາມຊຸ່ມຊື່ນສະເລັ່ງຂອງແຕ່ລະເດືອນໃນປີ

Average Humidity by Month of Year

ຫົວໜ່ວຍ : ເປີເຊັນ

Unit : %

ປີ Years	ສະຖານີ Weather Stations							
	ຫລວງພະບາງ Luangprabang		ກ.ພ.ວຽງຈັນ Vientiane Mun		ສະຫວັນນະເຂດ Savannakhet		ປາກເຊ Pakse	
	ສູງສຸດ Max	ຕໍ່າສຸດ Min	ສູງສຸດ Max	ຕໍ່າສຸດ Min	ສູງສຸດ Max	ຕໍ່າສຸດ Min	ສູງສຸດ Max	ຕໍ່າສຸດ Min
1991	96	59	90	52	91	48	88	53
1992	94	48	87	50	93	53	83	53
1993	98	36	97	38	100	34	85	39
1994	96	54	91	53	94	51	84	53
1995	97	51	91	54	95	54	84	54
1996	97	51	91	54	95	54	84	54
	ແຕ່ລະເດືອນໃນປີ 1996				Monthly data, 1996			
ເດືອນ Months								
1	98	38	88	40	99	39	80	33
2	98	37	82	44	93	40	74	34
3	97	28	87	44	92	38	70	33
4	96	47	92	60	96	57	82	52
5	97	48	92	57	96	63	90	66
6	96	58	98	49	94	60	89	64
7	97	63	93	63	91	60	89	67
8	95	67	94	66	97	66	90	67
9	97	60	94	66	97	67	92	72
10	96	54	92	53	94	57	88	61
11	96	58	92	57	94	54	86	58
12	95	52	91	48	91	44	83	46

ແຫລ່ງຂໍ້ມູນ : ກົມອຸຕຸນິຍົມ, ກະຊວງກະສິກໍາ-ປ່າໄມ້.

Source : Meteorological Department, Ministry of Agriculture-Forestry.

ຕາຕະລາງ 09

Table 09

ປະລິມານນ້ຳຝົນຂອງແຕ່ລະປີ

Rainfall by year

ຫົວໜ່ວຍ : ມມ

Unit : mm

ປີ Years	ຫລວງພະບາງ Luangprabang	ກ.ພ.ວຽງຈັນ Vientiane Mun	ສະຫວັນນະເຂດ Savannakhet	ປາກເຊ Pakse
1976	1 466.2	1 614.9	1 604.2	1 751.0
1977	1 571.6	1 144.2	1 083.0	2 074.7
1978	1 607.7	1 986.7	1 681.0	2 654.9
1979	1 343.0	1 301.1	1 235.6	2 937.6
1980	1 559.2	2 291.4	1 635.6	1 524.5
1981	1 931.6	1 921.8	1 381.1	2 171.2
1982	1 222.3	1 641.5	1 491.3	1 822.6
1983	1 384.7	1 368.5	1 321.0	2 112.1
1984	1 080.0	1 636.8	1 709.9	2 631.1
1985	1 093.4	1 253.5	1 205.1	2 545.2
1986	1 086.7	1 723.3	1 383.8	2 442.8
1987	1 035.5	1 667.7	1 453.7	2 111.7
1988	1 196.2	1 643.4	1 133.8	1 676.2
1989	1 409.2	1 681.0	1 488.7	1 895.2
1990	1 641.6	1 552.1	1 713.5	1 704.0
1991	1 063.6	1 330.8	1 538.5	1 764.4
1992	1 230.2	2 032.9	1 379.4	1 534.6
1993	1 162.3	1 468.3	1 115.1	1 371.9
1994	2 280.4	1 801.1	1 526.9	2 580.5
1995	1 616.9	2 019.8	1 342.3	1 647.5
1996	1 601.3	1 755.6	1 938.0	2 192.9

ແຫລ່ງຂໍ້ມູນ : ກົມອຸຕຸນິຍົມ, ກະຊວງ ກະສິກໍາ - ປ່າໄມ້

Source : Meteorological Department, Ministry of Agriculture - Forestry

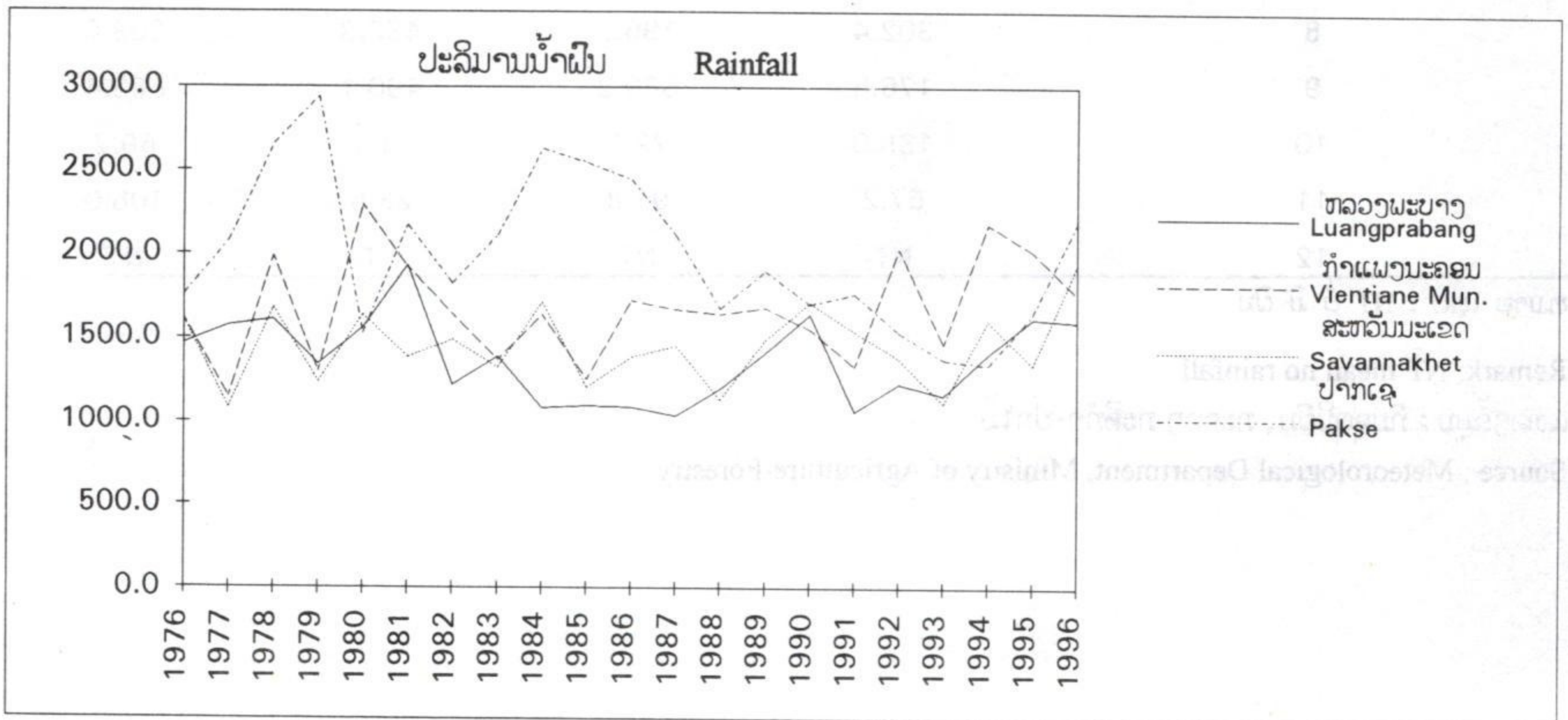

ຕາຕະລາງ 10

ປະລິມານນ້ຳຝົນຂອງແຕ່ລະເດືອນໃນປີ

ຫົວໜ່ວຍ : ມມ

Table 10

Rainfall by Month of Year

Unit : mm

ປີ Years	ສະຖານີ Weather Stations			
	ຫລວງພະບາງ Luangprabang	ກ.ພ.ວຽງຈັນ Vientiane Mun	ສະຫວັນນະເຂດ Savannakhet	ປາກເຊ Pakse
	1991	1 063.6	1 330.8	1 538.5
1992	1 230.2	2 032.9	1 379.4	1 534.6
1993	1 162.3	1 468.3	1 115.1	1 371.9
1994	2 280.4	1 801.1	1 526.9	2 580.5
1995	1 616.9	2 019.8	1 342.3	1 647.5
1996	1 601.3	1 755.6	1 938.0	2 192.9

ເດືອນ Months	ແຕ່ລະເດືອນໃນປີ 1996 Monthly data, 1996			
	1	NT	1.9	2.4
2	22.0	44.7	1.8	0.2
3	38.9	86.3	88.3	22.7
4	147.2	137.8	285.8	212.4
5	150.6	176.4	163.0	349.9
6	219.6	357.3	166.4	211.3
7	291.8	222.8	245.0	328.5
8	302.4	196.6	432.3	308.8
9	176.6	369.2	490.1	583.4
10	185.0	72.7	41.7	69.7
11	67.2	91.8	23.6	106.0
12	NT	NT	NT	NT

ຫມາຍ ເຫດ : NT ບໍ່ ມີ ຝົນ

Remark: NT mean no rainfall

ແຫລ່ງຂໍ້ມູນ : ກົມອຸຕຸນິຍົມ, ກະຊວງ ກະສິກໍາ-ປ່າໄມ້

Source : Meteorological Department, Ministry of Agriculture-Forestry

ພົນລະເມືອງ
POPULATION

ຕາຕະລາງ 11

ຄາດຄະເນພົນລະເມືອງສະເລັຍກາງປີ
ແບ່ງຕາມໝວດອາຍຸແລະເພດ ປີ1996

ຫົວໜ່ວຍ : ພັນ ຄົນ

Table 11

Estimated average Mid year of population by age group and sex 1996

Unit : Th. persons

ໝວດອາຍຸ Age group	ຊາຍ Male	%	ຍິງ Female	%	ລວມ Total	%
0-4	375.4	16	368.9	15	744.2	16
5-9	367.0	16	353.6	15	720.5	15
10-14	321.5	14	304.7	13	626.1	13
15-19	230.7	10	239.5	10	470.1	10
20-24	175.7	8	201.4	8	377.1	8
25-29	166.6	7	185.9	8	352.5	7
30-34	141.9	6	149.1	6	291.0	6
35-39	138.4	6	136.6	6	274.9	6
40-44	93.8	4	94.2	4	188.0	4
45-49	79.0	3	83.2	3	162.1	3
50-54	62.6	3	75.0	3	137.6	3
55-59	54.8	2	58.5	2	113.3	2
60-64	44.7	2	48.3	2	93.0	2
65-69	35.3	2	35.0	1	70.3	1
70-74	22.6	1	25.0	1	47.6	1
75+	26.7	1	32.2	1	58.9	1
NS	0.1	0	0.2	0	0.3	0
Total	2336.5	100	2391.1	100.0	4727.6	100.0

ແຫຼ່ງຂໍ້ມູນ : ສູນສະຖິຕິແຫ່ງຊາດ, ຄະນະກຳມະການແຜນການແຫ່ງລັດ

Source : NSC, State Planning Committee

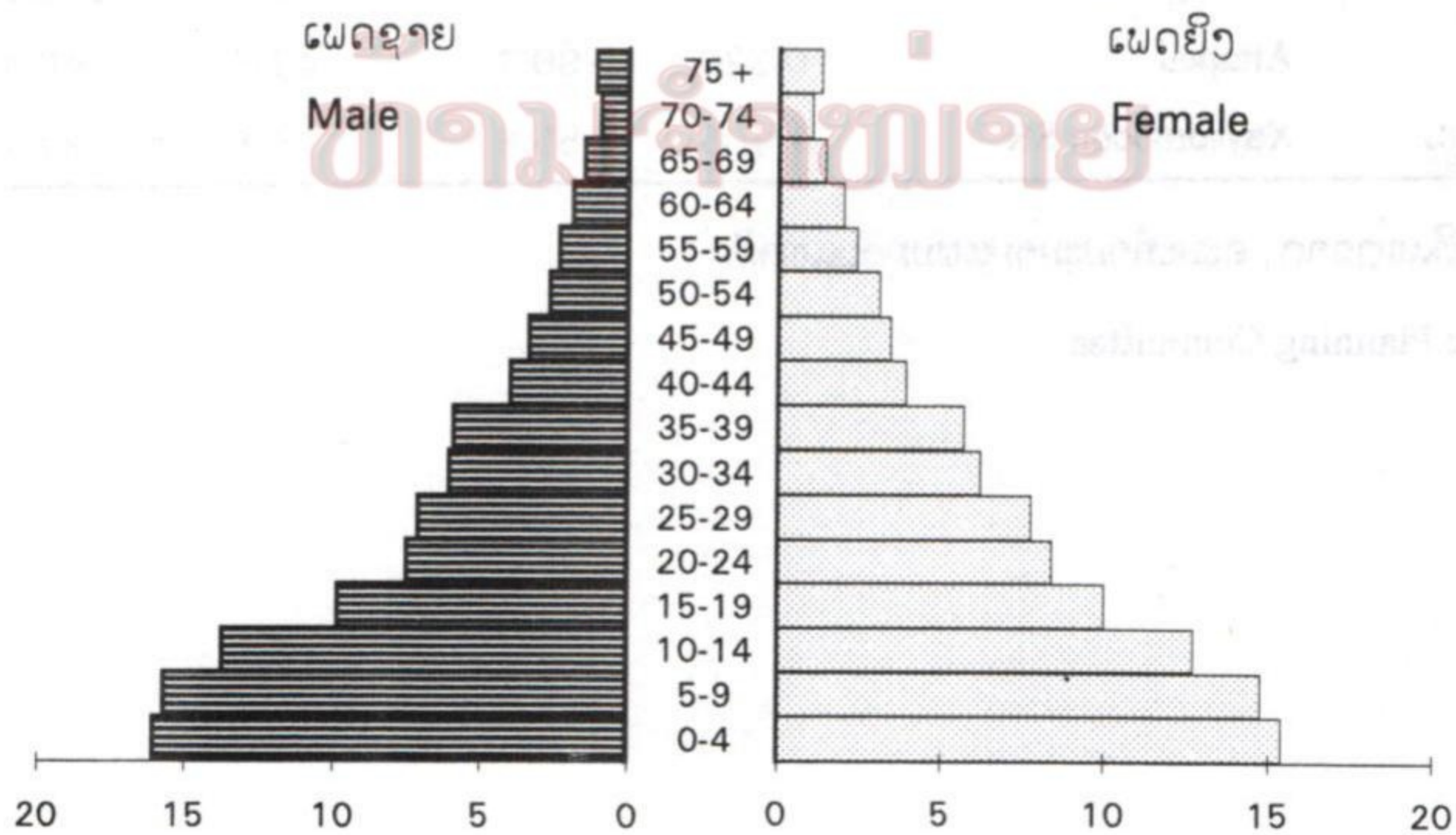

ຕາຕະລາງ 12

ຄາດຄະເນຜົນລະເມືອງສະເລັຍກາງປີແບ່ງຕາມ
ເພດ ແລະ ຄວາມໜາແໜ້ນ ໃນປີ 1996

Table 12

Estimated average mid-year population by sex and
density in 1996

ຊື່ແຂວງ	Name of provinces	ເນື້ອທີ່	ລວມ	ຜົນລະເມືອງກາງປີ (ພັນຄົນ)		ຄວາມໜາແໜ້ນ
		ກລມ 2		Mid-year population		
		Area	Total	(Th. persons)		Density
		Km2		Male	Female	Persons/Km2
ທົ່ວປະເທດ	Whole country	236 800	4 727.6	2 336.5	2 391.1	20
01 ກ.ພ.ນະຄອນວຽງຈັນ	Vientiane Mun.	3 920	541.6	271.4	270.2	138
02 ຜົ້ງສາລີ	Phongsaly	16 270	158.0	78.4	79.5	10
03 ຫລວງນ້ຳທາ	Luangnamtha	9 325	118.6	57.9	60.7	13
04 ອຸດົມໄຊ	Oudomxay	15 370	217.2	107.8	109.4	14
05 ບໍ່ແກ້ວ	Bokeo	6 196	117.4	58.1	59.4	19
06 ຫລວງພະບາງ	Luangprabang	16 875	377.0	186.8	190.3	22
07 ຫົວພັນ	Huaphanh	16 500	252.8	125.7	127.1	15
08 ໄຊຍະບູລີ	Xayabury	16 389	301.5	150.7	150.8	18
09 ຊຽງຂວາງ	Xiengkhuang	15 880	207.3	103.2	104.1	13
10 ວຽງຈັນ	Vientiane	15 927	296.1	149.7	146.4	19
11 ບໍລິຄໍາໄຊ	Borikhamxay	14 863	169.1	84.5	84.5	11
12 ຄຳມ່ວນ	Khammuane	16 315	281.6	136.7	144.9	17
13 ສະຫວັນນະເຂດ	Savannakhet	21 774	694.2	340.0	354.1	32
14 ສາລາວັນ	Saravane	10 691	264.8	128.2	136.6	25
15 ເຊກອງ	Sekong	7 665	66.3	32.6	33.7	9
16 ຈຳປາສັກ	Champasack	15 415	518.1	252.8	265.3	34
17 ອັດຕະປື	Attapeu	10 320	90.1	43.7	46.4	9
18 ເຂດພິເສດໄຊສົມບູນ	Xaysomboon SR	7 105	55.9	28.1	27.7	8

ແຫລ່ງຂໍ້ມູນ : ສູນສະຖິຕິແຫ່ງຊາດ, ຄະນະກຳມະການແຜນການແຫ່ງລັດ

Source : NSC, State Planning Committee

Table 13

Number of districts, villages and households
by provinces in 1996

ຊື່ແຂວງ	Name of provinces	ຈຳນວນເມືອງ No. of districts	ຈຳນວນບ້ານ villages	ຈຳນວນຄົວເຮືອນ households
ທົ່ວປະເທດ	Whole country	138	11 640	748 529
01 ກຳແພງນະຄອນວຽງຈັນ	Vientiane Mun.	9	486	89 413
02 ຜົ້ງສາລີ	Phongsaly	7	662	25 005
03 ຫລວງນ້ຳທາ	Luangnamtha	5	485	20 390
04 ອຸດົມໄຊ	Oudomxay	7	803	33 090
05 ບໍ່ແກ້ວ	Bokeo	5	397	19 550
06 ຫລວງພະບາງ	Luangprabang	11	1,222	59 220
07 ຫົວພັນ	Huaphanh	6	904	35 913
08 ໄຊຍະບູລີ	Xayabury	10	571	49 038
09 ຊຽງຂວາງ	Xiengkhuang	7	506	29 298
10 ວຽງຈັນ	Vientiane	9	496	47 053
11 ບໍລິຄຳໄຊ	Borikhamxay	6	455	26 434
12 ຄຳມວນ	Khammuane	9	874	49 126
13 ສະຫວັນນະເຂດ	Savannakhet	15	1,560	106 095
14 ສາລາວັນ	Saravane	8	720	42 057
15 ເຊກອງ	Sekong	4	278	9 487
16 ຈຳປາສັກ	Champasack	10	896	84 047
17 ອັດຕະປື	Attapeu	5	188	15 049
18 ເຂດພິເສດໄຊສົມບູນ	Xaysomboon SR	5	137	8 264

ແຫຼ່ງຂໍ້ມູນ: ຜົນຂອງການສຳຫລວດພົນລະເມືອງ 1995

Source : Population census, 1995

ຕາຕະລາງ 14

ຄາດຄະເນພົນລະເມືອງສະເລັ່ງກາງປີແບ່ງຕາມແຂວງ
ໃນປີ 1985, 1995, 1996

ຫົວໜ່ວຍ : ພັນຄົນ

Table 14

Estimated average mid-year population by
provinces in 1985, 1995, 1996

Unit : Th.persons

ລະ ຫັດ	ຊື່ແຂວງ	Name of provinces	ປີ		
			1985	1995	1996
Codes					
	ທົ່ວປະເທດ	Whole country	3 618	4 612.3	4 727.6
01	ກຳແພງນະຄອນວຽງຈັນ	Vientiane Mun.	381	528.4	541.6
02	ຜົ້ງສາລີ	Phongsaly	124	154.1	158.0
03	ຫລວງນ້ຳທາ	Luangnamtha	98	115.7	118.6
04	ອຸດົມໄຊ	Oudomxay	189	211.9	217.2
05	ບໍ່ແກ້ວ	Bokeo	56	114.5	117.4
06	ຫລວງພະບາງ	Luangprabang	298	367.8	377.0
07	ຫົວພັນ	Huaphanh	212	246.7	252.8
08	ໄຊຍະບູລີ	Xayabury	226	294.2	301.5
09	ຊຽງຂວາງ	Xiengkhuang	163	202.3	207.3
10	ວຽງຈັນ	Vientiane	267	288.9	296.1
11	ບໍລິຄຳໄຊ	Borikhamxay	123	164.9	169.1
12	ຄຳມ່ວນ	Khammuane	215.0	274.7	281.6
13	ສະຫວັນນະເຂດ	Savannakhet	549.0	677.3	694.2
14	ສາລະວັນ	Saravane	189.0	258.3	264.8
15	ເຊກອງ	Sekong	51.0	64.7	66.3
16	ຈຳປາສັກ	Champasack	407.0	505.5	518.1
17	ອັດຕະປື	Attapeu	70.0	87.9	90.1
18	ເຂດພິເສດໄຊສົມບູນ	Xaysomboon SR		54.5	55.9

ແຫລ່ງຂໍ້ມູນ : ສູນສະຖິຕິແຫ່ງຊາດ, ຄະນະກຳມະການແຜນການແຫ່ງລັດ

Source : NSC, Pstate Planning Committee

ຕາຕະລາງ 15

ບາງຂ່າວສາມດ້ານ
ພົນລະເມືອງລາວ ປີ 1995
ຫົວໜ່ວຍ : ສ່ວນຮ້ອຍ

Table 15

Some information about Demography, 1995

Unit : Percent

ລະ ຫັດ Co- des	ຊື່ແຂວງ Name of provinces	ອັດຕາການຈະ ເລີນພັນລວມ Total Fertility	ອັດຕາການ ເກີດລວມ Birth Rates	ອັດຕາການ ຕາຍລວມ Death Rates	ອັດຕາການເພີ່ມ ແບບທຳມະຊາດ Natural Increase Rates	ອັດຕາການຕາຍ ຂອງເດັກຫາລຶກ Infant Mortality Rates
01	ກ.ພ.ນະຄອນວຽງຈັນ Vientiane Mun.	4.7	40.0	11.0	2.9	72.0
02	ຜົ້ງສາລີ Phongsaly	5.7	39.0	11.0	2.8	94.0
03	ຫລວງນ້ຳທາ Luangnamtha	5.7	42.0	14.0	2.8	119.0
04	ອຸດົມໄຊ Oudomxay	6.6	45.0	12.0	3.3	88.0
05	ບໍ່ແກ້ວ Bokeo	5.5	40.0	14.0	2.6	82.0
06	ຫລວງພະບາງ Luangprabang	6.1	42.0	16.0	2.6	132.0
07	ຫົວພັນ Huaphanh	6.2	42.0	15.0	2.7	125.0
08	ໄຊຍະບູລີ Xayabury	5.7	41.0	16.0	2.5	130.0
09	ຊຽງຂວາງ Xiengkhuang	6.3	40.0	14.0	2.6	121.0
10	ວຽງຈັນ Vientiane	5.9	38.0	14.0	2.4	102.0
11	ບໍລິຄຳໄຊ Borikhamxay	5.8	42.0	17.0	2.5	136.0
12	ຄຳມ່ວນ Khammuane	5.4	41.0	12.0	2.9	83.0
13	ສະຫວັນນະເຂດ Savannakhet	5.4	40.0	14.0	2.9	80.0
14	ສາລາວັນ Saravane	5.5	40.0	13.0	2.7	86.0
15	ເຊກອງ Sekong	7.2	46.0	14.0	3.2	96.0
16	ຈຳປາສັກ Champasack	4.9	37.0	13.0	2.4	91.0
17	ອັດຕະປື Attapeu	5.4	41.0	14.0	2.7	93.0
18	ເຂດພິເສດໄຊສົມບູນ Xaysomboon SR	6.8	46.0	16.0	3.0	138.0
ລວມທົ່ວປະເທດ		5.4	40.0	15.0	2.5	104.0

ແຫຼ່ງຂໍ້ມູນ : ສູນສະຖິຕິແຫ່ງຊາດ, ຂໍ້ມູນຈາກການສຳຫລວດ ພົນລະເມືອງ ໃນວັນທີ 1 ເດືອນມີນາ ປີ 1995

Source : NSC, Data from the Lao Population Census on the 1st of March , 1995

ຕາຕະລາງ 16

ການແຈກຢາຍພົນລະເມືອງແບ່ງຕາມຕົວເມືອງ, ຊົນນະບົດ
ແລະ ແຂວງ, ປີ 1995

ຫົວໜ່ວຍ: ຄົນ

Table 16

Population Distribution by Urban/Rural
Areas and Provinces in 1995

Unit: persons

ຊື່ແຂວງ	Name of provinces	ລວມ Total	ເຂດຕົວເມືອງ Urban Areas	ເຂດຊົນນະບົດ Rural Areas
ທົ່ວປະເທດ	Whole country	4 574 848	781 753	3 793 095
01 ກ.ພ.ນະຄອນວຽງຈັນ	Vientiane Mun.	524 107	330 798	193 309
02 ຜົ້ງສາລີ	Phongsaly	152 848	8 658	144 190
03 ຫລວງນ້ຳທາ	Luangnamtha	114 741	19 621	95 120
04 ອຸດົມໄຊ	Oudomxay	210 207	31 678	178 529
05 ບໍ່ແກ້ວ	Bokeo	113 612	5 870	107 742
06 ຫລວງພະບາງ	Luangprabang	364 840	39 675	325 165
07 ຫົວພັນ	Huaphanh	244 651	14 404	230 247
08 ໄຊຍະບູລີ	Xayabury	291 764	21 110	270 654
09 ຊຽງຂວາງ	Xiengkhuang	200 619	14 103	186 516
10 ວຽງຈັນ	Vientiane	286 564	50 065	236 499
11 ບໍລິຄຳໄຊ	Borikhamxay	163 589	10 218	153 371
12 ຄຳມ່ວນ	Khammuane	272 463	36 605	235 858
13 ສະຫວັນນະເຂດ	Savannakhet	671 758	100 278	571 480
14 ສາລາວັນ	Saravane	256 231	16 073	240 158
15 ເຊກອງ	Sekong	64 170	9 968	54 202
16 ຈຳປາສັກ	Champasack	501 387	63 463	437 924
17 ອັດຕະປື	Attapeu	87 229	4 559	82 670
18 ເຂດພິເສດໄຊສົມບູນ	Xaysomboon SR	54 068	4 607	49 461

ແຫລ່ງຂໍ້ມູນ: ສູນສະຖິຕິແຫ່ງຊາດ, ການສຳຫລວດພົນລະເມືອງ ປີ 1995

Source: National Statistical Centre, Lao Population Census, 1995

330798
193309

524107

ຕາຕະລາງ 17
ລະຫັດຂອງ ແຂວງ ແລະເມືອງ

Table 17
Codes for provinces and Districts

ເລກລຳດັບ series	ເລກລະຫັດ Codes	ຊື່ກຳແພງນະຄອນ, ແຂວງ ແລະເມືອງ	Name of Municipality, Provinces and Districts
1	01	<u>ກຳແພງນະຄອນວຽງຈັນ</u>	<u>Vientiane Municipality</u>
	01 01	ເມືອງ ຈັນທະບູລີ	District Chanthabuly
	01 02	ເມືອງ ສີໂຄດຕະບອງ	District Sikhottabong
	01 03	ເມືອງ ໄຊເສດຖາ	District Xaysetha
	01 04	ເມືອງ ສີສັດຕະນາກ	District Sisattanak
	01 05	ເມືອງ ນາຊາຍທອງ	District Naxaithong
	01 06	ເມືອງ ໄຊທານີ	District Xaythany
	01 07	ເມືອງ ຫາດຊາຍຟອງ	District Hadxaifong
	01 08	ເມືອງ ສັງທອງ	District Sangthong
	01 09	ເມືອງ ໄໜ່ປາກງື່ມ	District Mayparkngum
2	02	<u>ແຂວງ ຝັງສາລີ</u>	<u>Province Phongsaly</u>
	02 01	ເມືອງ ຝັງສາລີ	District Phongsaly
	02 02	ເມືອງ ໃໝ່	District May
	02 03	ເມືອງ ຂວາ	District Khua
	02 04	ເມືອງ ສຳພັນ	District Samphanh
	02 05	ເມືອງ ບູນເໜືອ	District Boon Neua
	02 06	ເມືອງ ຍອດອູ	District Nhot Ou
	02 07	ເມືອງ ບູນໄຕ້	District Boontai
3	03	<u>ແຂວງ ຫລວງນ້ຳທາ</u>	<u>Province Luangnamtha</u>
	03 01	ເມືອງ ນ້ຳທາ	District Namtha
	03 02	ເມືອງ ສິງ	District Sing
	03 03	ເມືອງ ລອງ	District Long
	03 04	ເມືອງ ວຽງພູຄາ	District Viengphoukha
	03 05	ເມືອງ ນາແລ	District Nalae
4	04	<u>ແຂວງ ອຸດົມໄຊ</u>	<u>Province Oudomxay</u>
	04 01	ເມືອງ ໄຊ	District Xay
	04 02	ເມືອງ ຫລາ	District La
	04 03	ເມືອງ ນາໜີ້	District Namor
	04 04	ເມືອງ ງາ	District Nga
	04 05	ເມືອງ ແບ່ງ	District Beng
	04 06	ເມືອງ ຮຸນ	District Hoon
	04 07	ເມືອງ ປາກແບງ	District Pakbeng
5	05	<u>ແຂວງ ບໍ່ແກ້ວ</u>	<u>Province Bokeo</u>
	05 01	ເມືອງ ຫວຍຊາຍ	District Huoixai
	05 02	ເມືອງ ຕົ້ນເຜິ້ງ	District Tonpheung
	05 03	ເມືອງ ເມິງ	District Meung
	05 04	ເມືອງ ຜາອຸດົມ	District Pha oudom
	05 05	ເມືອງ ປາກຫາ (ຍັງມີຕໍ່)	District Paktha (continued)

ລະຫັດສຳລັບ series	ລະຫັດ Codes	ຊື່ກຳແພງນະຄອນ, ແຂວງ ແລະເມືອງ	Name of Municipality, Provinces and Districts
6	<u>06</u>	<u>ແຂວງ ຫລວງພະບາງ</u>	<u>Province Luangprabang</u>
	06 01	ເມືອງ ຫລວງພະບາງ	District Luangprabang
	06 02	ເມືອງ ຊຽງເງິນ	District Xieng ngeun
	06 03	ເມືອງ ນານ	District Nan
	06 04	ເມືອງ ປາກອູ	District Park ou
	06 05	ເມືອງ ນັ້ງບາກ	District Nambak
	06 06	ເມືອງ ງອຍ	District Ngoi
	06 07	ເມືອງ ປາກແຊງ	District Pak xeng
	06 08	ເມືອງ ໂພນໄຊ	District Phonxay
	06 09	ເມືອງ ຈອມເພັດ	District Chomphet
	06 10	ເມືອງ ວຽງຄຳ	District Viengkham
	06 11	ເມືອງ ພູຄູນ	District Phoukhoun
7	<u>07</u>	<u>ແຂວງ ຫົວພັນ</u>	<u>Province Huaphanh</u>
	07 01	ເມືອງ ຊຳເໜືອ	District Xamneua
	07 02	ເມືອງ ຊຽງຄໍ້	District Xiengkhor
	07 03	ເມືອງ ວຽງທອງ	District Viengthong
	07 04	ເມືອງ ວຽງໄຊ	District Viengxay
	07 05	ເມືອງ ຫົວເມືອງ	District Huameuang
	07 06	ເມືອງ ຊຳໃຕ້	District Xamtay
8	<u>08</u>	<u>ແຂວງ ໄຊຍະບູລີ</u>	<u>Province Xayabury</u>
	08 01	ເມືອງ ໄຊຍະບູລີ	District Xayabury
	08 02	ເມືອງ ຄອບ	District Khop
	08 03	ເມືອງ ຫົງສາ	District Hongsa
	08 04	ເມືອງ ເງິນ	District Ngeun
	08 05	ເມືອງ ຊຽງທ່ອນ	District Xienghone
	08 06	ເມືອງ ພຽງ	District Phiang
	08 07	ເມືອງ ປາກລາຍ	District Parklai
	08 08	ເມືອງ ແກ່ນຫ້າວ	District Kenethao
	08 09	ເມືອງ ບໍ່ແຕນ	District Botene
	08 10	ເມືອງ ຫົງມີໄຊ	District Thongmyxay
9	<u>09</u>	<u>ແຂວງ ຊຽງຂວາງ</u>	<u>Province Xiengkhuang</u>
	09 01	ເມືອງ ແປກ	District Pek
	09 02	ເມືອງ ຄຳ	District Kham
	09 03	ເມືອງ ໜອງແຮດ	District Nonghed
	09 04	ເມືອງ ຄູນ	District Khoun
	09 05	ເມືອງ ໜອງໃໝ່	District Morkmay
	09 06	ເມືອງ ພູກູດ	District Phookood
	09 07	ເມືອງ ຜາໄຊ	District Phaxay

ເລກລຳດັບ series	ເລກລະຫັດ Codes	ຊື່ກຳແພງນະຄອນ, ແຂວງ ແລະເມືອງ	Name of Municipality, Provinces and Districts
10	<u>10</u>	<u>ແຂວງ ວຽງຈັນ</u>	<u>Province Vientiane</u>
	10 01	ເມືອງ ໂພນໂຮງ	District Phonhong
	10 02	ເມືອງ ຫຸລະຄົມ	District Thoulakhom
	10 03	ເມືອງ ແກ້ວອຸດົມ	District Keo oudom
	10 04	ເມືອງ ກາສີ	District Kasy
	10 05	ເມືອງ ວັງວຽງ	District Vangvieng
	10 06	ເມືອງ ເຜືອງ	District Feuang
	10 07	ເມືອງ ຊະນະຄາມ	District Xanakharm
	10 08	ເມືອງ ແມດ	District Mad
	10 09	ເມືອງ ຫິນເຫິບ	District Hinhurp
11	<u>11</u>	<u>ແຂວງ ບໍລິຄຳໄຊ</u>	<u>Province Borikhamxay</u>
	11 01	ເມືອງ ປາກຊັນ	District Pakxanh
	11 02	ເມືອງ ຫ່າພະບາດ	District Thaphabath
	11 03	ເມືອງ ປາກກະດິງ	District Pakkading
	11 04	ເມືອງ ບໍລິຄັນ	District Bolikhanh
	11 05	ເມືອງ ຄຳເກີດ	District Khamkheuth
	11 06	ເມືອງ ວຽງທອງ	District Viengthong
12	<u>12</u>	<u>ແຂວງ ຄຳມ່ວນ</u>	<u>Province Khammuane</u>
	12 01	ເມືອງ ຫ່າແຂກ	District Thakhek
	12 02	ເມືອງ ມະຫາໄຊ	District Mahaxay
	12 03	ເມືອງ ໜອງບົກ	District Nongbok
	12 04	ເມືອງ ຫິນບູນ	District Hinboon
	12 05	ເມືອງ ຍົນມະລາດ	District Nhommalath
	12 06	ເມືອງ ບົວລະພາ	District Bualapha
	12 07	ເມືອງ ນາກາຍ	District Nakai
	12 08	ເມືອງ ເຊບັ້ງໄຟ	District Xebangfay
	12 09	ເມືອງ ໄຊບົວທອງ	District Xaybuathong
13	<u>13</u>	<u>ແຂວງ ສະຫວັນນະເຂດ</u>	<u>Province Savannakhet</u>
	13 01	ເມືອງ ຄັນທະບູລີ	District Khanthabouly
	13 02	ເມືອງ ອຸທຸມພອນ	District Outhoomphone
	13 03	ເມືອງ ອາດສະຜັງທອງ	District Atsaphangthong
	13 04	ເມືອງ ຟິນ	District Phine
	13 05	ເມືອງ ເຊໂປນ	District Sepone
	13 06	ເມືອງ ນອງ	District Nong
	13 07	ເມືອງ ຫ່າປາງທອງ	District Thapangthong
	13 08	ເມືອງ ສອງຄອນ	District Songkhone
	13 09	ເມືອງ ຈຳພອນ	District Champhone
	13 10	ເມືອງ ຊົນບູລີ	District Xonbuly

ເລກລຳດັບ series	ເລກລະຫັດ Codes	ຊື່ກຳແພງນະຄອນ, ແຂວງ ແລະເມືອງ	Name of Municipality, Provinces and Districts
	13 11	ເມືອງ ໄຊບູລີ	District Xaybuly
	13 12	ເມືອງ ວິລະບູລີ	District Vilabuly
	13 13	ເມືອງ ອາດສະພອນ	District Atsaphone
	13 14	ເມືອງ ໄຊພູທອງ	District Xayphoothong
	13 15	ເມືອງ ຫຳພະລານໄຊ	District Thaphalanxay
14	14	<u>ແຂວງ ສາລະວັນ</u>	<u>Province Saravane</u>
	14 01	ເມືອງ ສາລະວັນ	District Saravane
	14 02	ເມືອງ ຕະໂອ້ຍ	District Ta oi
	14 03	ເມືອງ ຕຸ້ມລານ	District Toomlarn
	14 04	ເມືອງ ລະຄອນເພັງ	District Lakhonepheng
	14 05	ເມືອງ ວາປີ	District Vapy
	14 06	ເມືອງ ຄົງເຊໂດນ	District Khongxedone
	14 07	ເມືອງ ເລົ່າງາມ	District Lao ngarm
	14 08	ເມືອງ ສະມ້ວຍ	District Samuoi
15	15	<u>ແຂວງ ເຊກອງ</u>	<u>Province Sekong</u>
	15 01	ເມືອງ ລະມາມ	District Lamarm
	15 02	ເມືອງ ກະລິມ	District Kaleum
	15 03	ເມືອງ ດັກຈິງ	District Dakcheung
	15 04	ເມືອງ ຫາແຕງ	District Thateng
16	16	<u>ແຂວງ ຈຳປາສັກ</u>	<u>Province Champasack</u>
	16 01	ເມືອງ ປາກເຊ	District Pakse
	16 02	ເມືອງ ຊະນະສົມບູນ	District Sanasomboon
	16 03	ເມືອງ ບາຈຽງຈະເລີນສຸກ	District Bachiangchaleunsook
	16 04	ເມືອງ ປາກຊອງ	District Pakxong
	16 05	ເມືອງ ປະທຸມພອນ	District Pathoomphone
	16 06	ເມືອງ ໂພນທອງ	District Phonthong
	16 07	ເມືອງ ຈຳປາສັກ	District Champasack
	16 08	ເມືອງ ສຸຂຸມາ	District Sukhuma
	16 09	ເມືອງ ມູນລະປະໂມກ	District Moonlapamok
	16 10	ເມືອງ ໂຂງ	District Khong
17	17	<u>ແຂວງ ອັດຕະປື</u>	<u>Province Attapeu</u>
	17 01	ເມືອງ ໄຊເສດຖາ	District Xaysetha
	17 02	ເມືອງ ສາມັກຄີໄຊ	District Samakkhixay
	17 03	ເມືອງ ສະໜາມໄຊ	District Sanamxay
	17 04	ເມືອງ ສານໄຊ	District Sanxay
	17 05	ເມືອງ ພູວົງ	District Phouvong

(ຍັງມີຕໍ່)

(continued)

ຕາຕະລາງ 17
ລະຫັດຂອງ ແຂວງ ແລະເມືອງ

Table 17
Codes for provinces and Districts

ເລກລຳດັບ series	ເລກລະຫັດ Codes	ຊື່ກຳແພງນະຄອນ, ແຂວງ ແລະເມືອງ	Name of Municipality, Provinces and Districts
18	18	ເຂດພິເສດໄຊສົມບູນ	<u>Xaysomboun Special region</u>
	18 01	ເມືອງ ໄຊສົມບູນ	District Saysomboun
	18 02	ເມືອງ ຫ່າໂທມ	District thathom
	18 03	ເມືອງ ຮົ່ມ	District hom
	18 04	ເມືອງ ລ້ອງຊານ	District longsane
	18 05	ເມືອງ ພູນ	District phun

ລວມ: 16 ແຂວງ, 1 ກຳແພງນະຄອນ, 1 ເຂດພິເສດຂອງລັດຖະບານ ແລະ 138 ເມືອງ

Total: 16 Provinces, 1 Municipality, 1 Government's Special Region and 138 Districts



ຫ້າມຈຳໜ່າຍ

ກະສິກໍາ
AGRICULTURE

ຕາຕະລາງ 18
 ເນື້ອທີ່ເກັບກ່ຽວ
 ຫົວໜ່ວຍ : ພັນ ຣຕາ

Table 18
Harvested Area
 Unit: Th.ha

ລາຍການ	Items	1995	1996 *
ພືດສະບຽງ	Cereals	602.2	605.7
ເຂົ້າ	Rice	559.9	553.7
ນາປີ	Season rice	367.3	363.1
ນາແຊງ	Irrigated rice	13.6	18.0
ໄຮ່	Upland rice	179.0	172.6
ສາລີ	Maize	28.3	37.4
ເຜືອກມັນຕ່າງໆ	Starchy roots	14.0	14.6
ຜັກ ແລະ ຖົ່ວທຸກຊະນິດ	Vegetables and Beans	9.4	14.6
ພືດອຸດສາຫະກຳ	Manufacturing products	57.8	57.9
ຖົ່ວຂຽວ	Mungbean	3.3	1.7
ຖົ່ວເຫລືອງ	Soybean	5.8	3.6
ຖົ່ວດິນ	Peanut	8.3	9.4
ຢາສູບ	Tobacco	7.4	7.2
ຝ້າຍ	Cotton	9.6	9.1
ອ້ອຍ	Sugarcane	2.7	3.4
ກາເຝ	Coffee	20.1	23.1
ຊາ	Tea	0.6	0.4
ເນື້ອທີ່ທັງໝົດ	Total area of annual plant	669.4	678.2

ແຫລ່ງຂໍ້ມູນ : ກະຊວງກະສິກຳ-ປ່າໄມ້.

Source : Ministry of Agriculture-Forestry

ຕາຕະລາງ 19
ສະມັດຕະພາບຂອງພືດ

Table 19
Yields of crops

ຫົວໜ່ວຍ : ຕ/ຮຕ

Unit : Ton/ha

ລາຍການ	Item	1995	1996 *
ພືດສະບຽງ	Cereals		
ເຂົ້າ	Rice	2.53	2.55
ນາປີ	Season rice	2.92	2.96
ນາແຊງ	Irrigated rice	3.71	3.98
ໄຮ	Upland rice	1.65	1.54
ສາລີ	Maize	1.73	2.05
ເຜືອກມັນຕ່າງໆ	Starchy roots	7.06	6.34
ຜັກ ແລະ ຖົ່ວ	Vegetables and beans	6.52	6.08
ພືດອຸດສາຫະກຳ	Manufacturing products		
ຖົ່ວຂຽວ	Mungbean	0.69	0.69
ຖົ່ວເຫລືອງ	Soybean	0.83	0.91
ຖົ່ວຕີນ	Peanut	1.02	1.26
ຢາສູບ	Tobacco	3.60	3.61
ຝ້າຍ	Cotton	0.91	0.74
ອ້ອຍ	Sugarcane	22.79	25.64
ກາເຝ	Coffee	0.43	0.43
ຊາ	Tea	1.33	0.26

ແຫຼ່ງຂໍ້ມູນ : ກະຊວງກະສິກຳ-ປ່າໄມ້.

Source : Ministry of Agriculture-Forestry.

ຕາຕະລາງ 20
ຜົນຜະລິດຕາມເນື້ອທີ່ເກັບກ່ຽວ
ຫົວໜ່ວຍ : ພັນ ໂຕນ

Table 20
Production of harvested area
Unit : Th. tons

ລາຍການ	Items	1995	1996 *
ຜິດສະບຽງ	Cereals	1 565.2	1 582.6
ເຂົ້າ	Rice	1 417.8	1 413.5
ນາປີ	Season rice	1 071.3	1 076.0
ນາແຊງ	Irrigated rice	50.4	71.5
ໄຮ່	Upland rice	296.1	266.0
ສາລີ	Maize	48.2	76.6
ເຜືອກມັນຕ່າງໆ	Starchy roots	99.2	92.5
ຜັກ ແລະ ຖົ່ວ	Vegetables and beans	61.7	88.9
ຜິດອຸດສາຫະກຳ	Manufacturing products	121.6	146.3
ຖົ່ວຂຽວ	Mungbean	2.3	1.2
ຖົ່ວເຫລືອງ	Soybean	4.8	3.2
ຖົ່ວດິນ	Peanut	8.4	11.9
ຢາສູບ	Tobacco	26.6	26.0
ຝ້າຍ	Cotton	8.8	6.8
ອ້ອຍ	Sugarcane	61.3	87.1
ກາເຟ	Coffee	8.6	10.0
ຊາ	Tea	0.8	0.1

ແຫລ່ງຂໍ້ມູນ : ກະຊວງກະສິກຳ-ປ່າໄມ້.

Source: Ministry of Agriculture-Forestry.

ຕາຕະລາງ 21
ຜົນຜະລິດເຂົ້າ
ຫົວໜ່ວຍ: ພັນ ໂຕນ

Table 21
Rice Production
Unit: Th. Tons

ປີ Year	ຜົນຜະລິດ Production
1985	1 396.1
1986	1 450.3
1987	1 215.5
1988	1 003.4
1989	1 404.1
1990	1 491.5
1991	1 223.4
1992	1 502.3
1993	1 250.7
1994	1 577.1
1995	1 417.8
1996	1 413.5

ແຫຼ່ງຂໍ້ມູນ: ກະຊວງກະສິກໍາ-ປ່າໄມ້

Source: Ministry of Agriculture-Forestry

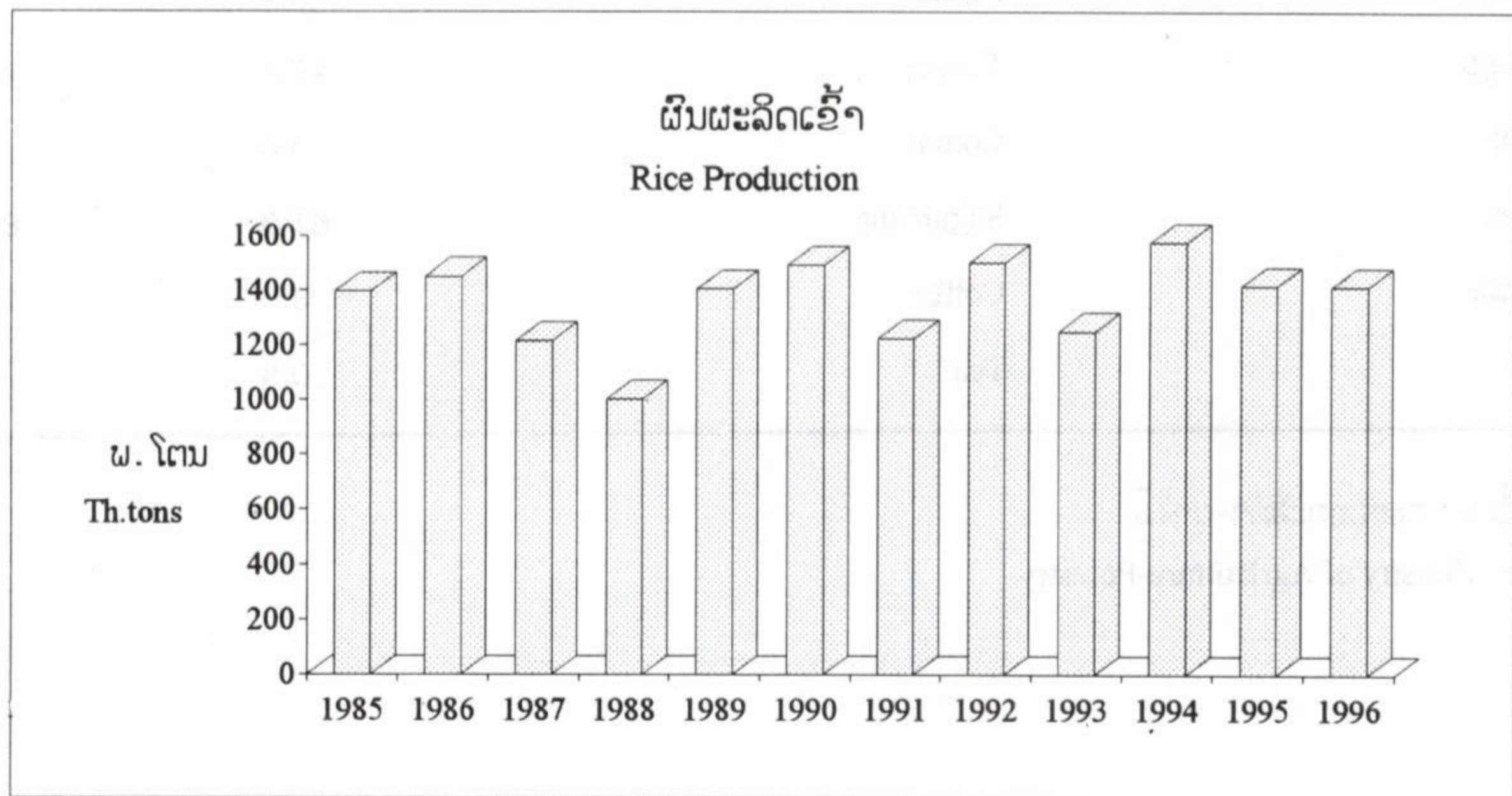

ຕາຕະລາງ 22
ເຂົ້າລວມ

Table 22
Total rice

ລະ ຫັດ ຊື່ແຂວງ Co- de	Name of provinces	ເນື້ອທີ່ເກັບກ່ຽວ (ເຮັກຕາ) Harvested Area (Ha)		ສະມັດຕະພາບ (ໂຕນ/ເຮັກຕາ) Yield (Ton/ha)		ຜົນຜະລິດ (ໂຕນ) Production (Tons)	
		1995	1996	1995	1996	1995	1996
		01 ກ.ພ ວຽງຈັນ	Vientiane Mun.	34 179	53 498	3.19	3.45
02 ຜົ້ງສາລີ	Phongsaly	26 039	23 313	1.57	1.66	40 946	38 728
03 ຫລວງນ້ຳທາ	Luangnamtha	19 197	19 060	2.25	2.28	43 124	43 420
04 ອຸດົມໄຊ	Oudomxay	33 688	34 011	2.11	1.98	70 998	67 218
05 ບໍ່ແກ້ວ	Bokeo	14 267	13 663	2.64	2.49	37 721	34 032
06 ຫລວງພະບາງ	Luangprabang	46 412	45 586	1.98	2.00	92 065	91 200
07 ຫົວພັນ	Huaphanh	23 760	24 518	2.44	2.35	58 066	57 580
08 ໄຊຍະບູລີ	Xayabury	32 555	31 770	2.73	2.76	88 800	87 695
09 ຊຽງຂວາງ	Xiengkhuang	20 153	20 857	2.30	2.27	46 352	47 333
10 ວຽງຈັນ	Vientiane	30 445	38 754	2.89	3.05	87 873	118 138
11 ບໍລິຄໍາໄຊ	Borikhamxay	13 263	23 816	1.90	2.17	25 175	51 628
12 ຄໍາມ່ວນ	Khammuane	29 878	23 353	2.68	2.67	80 070	62 340
13 ສະຫວັນນະເຂດ	Savannakhet	95 765	73 654	3.05	2.91	292 060	214 048
14 ສາລະວັນ	Saravane	41 907	42 092	2.80	2.69	117 240	113 285
15 ເຊກອງ	Sekong	6 113	5 860	1.61	1.67	9 826	9 787
16 ຈໍາປາສັກ	Champasack	75 184	63 040	2.42	2.47	181 723	155 696
17 ອັດຕະປື	Attapeu	12 166	10 862	2.19	2.20	26 586	23 918
18 ເຂດພິເສດ ໄຊສົມບູນ	Xaysomboon SR	4 918	6 034	2.05	2.12	10 092	12 813
ລວມ	Total	559 889	553 741	2.53	2.55	1417 829	1413 500

ແຫລ່ງຂໍ້ມູນ : ກະຊວງກະສິກໍາ - ປ່າໄມ້.

Source : Ministry of Agriculture - Forestry.

ຕາຕະລາງ 23
ເຂົ້ານາປີ

Table 23
Season rice

ລະ ຫັດ Co- de	ຊື່ແຂວງ	Name of provinces	ເນື້ອທີ່ເກັບກ່ຽວ (ເຮັກຕາ)		ສະມັດຕະພາບ (ໂຕນ/ເຮັກຕາ)		ຜົນຜະລິດ (ໂຕນ)	
			Harvested Area (Ha)		Yield (Ton/ha)		Production (Tons)	
			1995	1996	1995	1996	1995	1996
01	ກ.ພ ວຽງຈັນ	Vientiane Mun.	27 001	43 479	3.06	3.30	82 525	143 481
02	ຜົ້ງສາລີ	Phongsaly	5 313	5 237	2.31	2.50	12 268	13 090
03	ຫລວງນ້ຳທາ	Luangnamtha	5 802	7 210	3.50	3.50	20 300	25 236
04	ອຸດົມໄຊ	Oudomxay	7 515	8 251	3.70	3.50	27 806	28 880
05	ບໍ່ແກ້ວ	Bokeo	7 083	6 878	3.50	3.50	24 790	24 070
06	ຫລວງພະບາງ	Luangprabang	8 449	9 133	2.72	3.00	22 942	27 400
07	ຫົວພັນ	Huaphanh	8 107	8 565	3.60	3.50	29 169	29 978
08	ໄຊຍະບູລີ	Xayabury	17 994	19 430	3.45	3.44	62 000	66 840
09	ຊຽງຂວາງ	Xiengkhuang	11 872	12 694	2.77	2.80	32 872	35 543
10	ວຽງຈັນ	Vientiane	23 860	33 449	3.18	3.20	75 876	107 037
11	ບໍລິຄຳໄຊ	Borikhamxay	8 225	16 096	2.05	2.50	16 861	40 240
12	ຄຳມ່ວນ	Khammuane	28 235	20 426	2.68	2.70	75 670	55 150
13	ສະຫວັນນະເຂດ	Savannakhet	87 506	65 802	3.12	3.00	272 837	197 406
14	ສາລະວັນ	Saravane	34 946	34 186	3.03	2.93	105 777	100 165
15	ເຊກອງ	Sekong	1 569	1 340	2.50	2.50	3 920	3 350
16	ຈຳປາສັກ	Champasack	71 484	59 836	2.45	2.50	175 005	149 676
17	ອັດຕະປື	Attapeu	9 479	7 846	2.43	2.50	23 000	19 615
18	ເຂດພິເສດ ໄຊສົມບູນ	Xaysomboon SR	2 823	3 275	2.73	2.70	7 719	8 843
	ລວມ	Total	367 263	363 133	2.92	2.96	1071 337	1076 000

ແຫຼ່ງຂໍ້ມູນ : ກະຊວງກະສິກຳ - ປ່າໄມ້.

Source : Ministry of Agriculture - Forestry.

ລະ ຫັດ Co- de	ຊື່ແຂວງ	Name of provinces	ເນື້ອທີ່ເກັບກ່ຽວ		ສະມັດຕະພາບ		ຜົນຜະລິດ	
			(ເຮັກຕາ)		(ໂຕນ/ເຮັກຕາ)		(ໂຕນ)	
			Harvested area (Ha)		Yield (Ton/ha)		Production (Tons)	
			1995	1996	1995	1996	1995	1996
01	ກ.ພ ວຽງຈັນ	Vientiane Mun.	6 466	9 100	3.92	4.37	25 348	39 730
02	ຜົ້ງສາລີ	Phongsaly	42	90	3.29	3.89	138	350
03	ຫລວງນ້ຳທາ	Luangnamtha	25	25	3.80	3.68	95	92
04	ອຸດົມໄຊ	Oudomxay	173	160	4.00	3.63	692	580
05	ບໍ່ແກ້ວ	Bokeo	-	-	-	-	-	-
06	ຫລວງພະບາງ	Luangprabang	742	1 140	3.66	3.76	2 715	4 290
07	ຫົວພັນ	Huaphanh	337	330	2.50	3.16	843	1 042
08	ໄຊຍະບູລີ	Xayabury	546	900	2.56	2.83	1 400	2 545
09	ຊຽງຂວາງ	Xiengkhuang	-	-	-	-	-	-
10	ວຽງຈັນ	Vientiane	1 201	1 820	3.52	3.42	4 230	6 220
11	ບໍລິຄຳໄຊ	Borikhamxay	40	80	2.90	3.88	116	310
12	ຄຳມ່ວນ	Khammuane	739	972	4.47	4.54	3 300	4 410
13	ສະຫວັນນະເຂດ	Savannakhet	2 732	2 460	3.52	3.58	9 604	8 800
14	ສາລະວັນ	Saravane	143	290	3.01	3.22	430	935
15	ເຊກອງ	Sekong	4	20	1.50	3.35	6	67
16	ຈຳປາສັກ	Champasack	398	560	3.65	3.73	1 453	2 090
17	ອັດຕະປື	Attapeu	-	6	-	3.17	-	19
18	ເຂດພິເສດ ໄຊສົມບູນ	Xaysomboon SR	5	9	2.80	2.22	14	20
ລວມ			13 593	17 962	3.71	3.98	50 384	71 500

ແຫລ່ງຂໍ້ມູນ : ກະຊວງກະສິກຳ - ປ່າໄມ້.

Source : Ministry of Agriculture - Forestry.

ຕາຕະລາງ 25
ເຂົ້າໄຮ່

Table 25
Upland rice

ລະ ຫັດ Co- de	ຊື່ແຂວງ	Name of provinces	ເນື້ອທີ່ເກັບກ່ຽວ		ສະມັດຕະພາບ		ຜົນຜະລິດ	
			(ເຮັກຕາ)		(ໂຕນ/ເຮັກຕາ)		(ໂຕນ)	
			Harvested area (Ha)		Yield (Ton/ha)		Production (Tons)	
			1955	1956	1995	1996	1995	1996
01	ກ.ພ ວຽງຈັນ	Vientiane Mun.	712	919	1.74	1.56	1 239	1 430
02	ຜົ້ງສາລີ	Phongsaly	20 684	17 986	1.38	1.41	28 540	25 288
03	ຫລວງນ້ຳທາ	Luangnamtha	13 370	11 825	1.70	1.53	22 729	18 092
04	ອຸດົມໄຊ	Oudomxay	26 000	25 600	1.63	1.47	42 500	37 758
05	ບໍ່ແກ້ວ	Bokeo	7 184	6 785	1.80	1.47	12 931	9 962
06	ຫລວງພະບາງ	Luangprabang	37 221	35 313	1.78	1.69	66 408	59 510
07	ຫົວພັນ	Huaphanh	15 316	15 623	1.83	1.70	28 054	26 560
08	ໄຊຍະບູລີ	Xayabury	14 015	11 440	1.81	1.60	25 400	18 310
09	ຊຽງຂວາງ	Xiengkhuang	8 281	8 163	1.63	1.44	13 480	11 790
10	ວຽງຈັນ	Vientiane	5 384	3 485	1.44	1.40	7 767	4 881
11	ບໍລິຄຳໄຊ	Borikhamxay	4 998	7 640	1.64	1.45	8 198	11 078
12	ຄຳມ່ວນ	Khammuane	904	1 955	1.22	1.42	1 100	2 780
13	ສະຫວັນນະເຂດ	Savannakhet	5 527	5 392	1.74	1.45	9 619	7 842
14	ສາລະວັນ	Saravane	6 818	7 616	1.62	1.60	11 033	12 185
15	ເຊກອງ	Sekong	4 540	4 500	1.30	1.42	5 900	6 370
16	ຈຳປາສັກ	Champasack	3 302	2 644	1.59	1.49	5 265	3 930
17	ອັດຕະປື	Attapeu	2 687	3 010	1.33	1.42	3 586	4 284
18	ເຂດພິເສດ ໄຊສົມບູນ	Xaysomboon SR	2 090	2 750	1.13	1.44	2 359	3 950
ລວມ			179 033	172 646	1.65	1.54	296 108	266 000

ແຫລ່ງຂໍ້ມູນ : ກະຊວງກະສິກຳ - ປ່າໄມ້.

Source : Ministry of Agriculture - Forestry.

ຕາຕະລາງ 26
ສາລີ

Table 26
Maize

ລະ ຫັດ Co- de	ຊື່ແຂວງ	Name of provinces	ເນື້ອທີ່ເກັບກ່ຽວ (ເຮັກຕາ)		ສະມັດຕະພາບ (ໂຕນ/ເຮັກຕາ)		ຜົນຜະລິດ (ໂຕນ)	
			Harvested area (Ha)		Yield (Ton/ha)		Production (Tons)	
			1995	1996	1995	1996	1995	1996
01	ກ.ພ ວຽງຈັນ	Vientiane Mun.	403	790	2.50	5.16	1 008	4 074
02	ຜົ້ງສາລີ	Phongsaly	2 000	3 840	2.00	2.00	4 000	7 680
03	ຫລວງນ້ຳທາ	Luangnamtha	450	550	2.80	2.80	1 260	1 540
04	ອຸດົມໄຊ	Oudomxay	4 385	4 800	1.50	3.40	6 578	16 320
05	ບໍ່ແກ້ວ	Bokeo	669	1 530	1.90	1.80	1 272	2 749
06	ຫລວງພະບາງ	Luangprabang	4 976	4 035	1.33	1.33	6 619	5 352
07	ຫົວພັນ	Huaphanh	3 005	2 900	1.50	1.50	4 500	4 353
08	ໄຊຍະບູລີ	Xayabury	2 347	2 970	2.40	2.80	5 626	8 316
09	ຊຽງຂວາງ	Xiengkhuang	4 839	4 530	1.80	1.80	8 710	8 158
10	ວຽງຈັນ	Vientiane	921	1 580	1.98	1.23	1 825	1 950
11	ບໍລິຄຳໄຊ	Borikhamxay	104	135	2.20	2.25	229	304
12	ຄຳມ່ວນ	Khammuane	496	1 200	2.29	3.00	1 134	3 600
13	ສະຫວັນນະເຂດ	Savannakhet	1 401	1 730	1.70	1.20	2 381	2 078
14	ສາລະວັນ	Saravane	...	810	...	1.98	...	1 600
15	ເຊກອງ	Sekong	1 258	4 100	1.00	1.60	1 258	6 560
16	ຈຳປາສັກ	Champasack	105	1 320	3.00	0.92	315	1 216
17	ອັດຕະປື	Attapeu	443	450	1.21	1.19	536	536
18	ເຂດພິເສດ ໄຊສົມບູນ	Xaysomboon SR	510	110	2.00	1.80	1 020	198
ລວມ		Total	28 312	37 380	1.70	2.05	48 271	76 584

ແຫຼ່ງຂໍ້ມູນ : ກະຊວງກະສິກຳ - ປ່າໄມ້.

Source : Ministry of Agriculture - Forestry.

ຕາຕະລາງ 27
ເສືອກມັນຫຸກຊະນິດ

Table 27
Starchy roots

ລະ ຫັດ Co- des	ຊື່ແຂວງ	Name of provinces	ເນື້ອທີ່ເກັບກ່ຽວ (ເຮັກຕາ)		ສະມັດຕະພາບ (ໂຕນ/ເຮັກຕາ)		ຜົນຜະລິດ (ໂຕນ)	
			Harvested area (Ha)		Yield (Ton/ha)		Production (Tons)	
			1 995	1 996	1995	1996	1995	1996
01	ກ.ພ ວຽງຈັນ	Vientiane Mun.	65	215	7.00	11.06	455	2 378
02	ຜົ້ງສາລີ	Phongsaly	1 000	1 100	6.00	4.55	6 000	5 000
03	ຫລວງນ້ຳທາ	Luangnamtha	330	365	8.60	8.49	2 838	3 100
04	ອຸດົມໄຊ	Oudomxay	650	890	4.62	5.01	3 000	4 460
05	ບໍ່ແກ້ວ	Bokeo	168	180	2.68	3.50	450	630
06	ຫລວງພະບາງ	Luangprabang	886	980	7.80	8.78	6 911	8 600
07	ຫົວພັນ	Huaphanh	680	1 860	7.00	5.23	4 760	9 730
08	ໄຊຍະບູລີ	Xayabury	1 778	2 200	7.01	6.69	12 460	14 720
09	ຊຽງຂວາງ	Xiengkhuang	600	750	6.00	5.00	3 600	3 750
10	ວຽງຈັນ	Vientiane	1 099	310	9.02	5.16	9 913	1 600
11	ບໍລິຄຳໄຊ	Borikhamxay	106	250	5.18	6.80	549	1 700
12	ຄຳມ່ວນ	Khammuane	663	670	8.35	4.93	5 536	3 300
13	ສະຫວັນນະເຂດ	Savannakhet	478	710	6.14	6.51	2 934	4 621
14	ສາລະວັນ	Saravane	1 219	1 320	8.30	8.00	10 118	10 560
15	ເຊກອງ	Sekong	3 775	2 000	7.28	6.80	27 500	13 600
16	ຈຳປາສັກ	Champasack	101	120	9.95	8.33	1 005	1 000
17	ອັດຕະປື	Attapeu	368	490	2.01	4.49	740	2 200
18	ເຂດພິເສດ ໄຊສົມບູນ	Xaysomboon SR	79	180	5.80	8.61	458	1 550
ລວມ			14 045	14 590	7.06	6.34	99 227	92 499

ແຫລ່ງຂໍ້ມູນ : ກະຊວງກະສິກຳ - ປ່າໄມ້.

Source : Ministry of Agriculture - Forestry.

ຕາຕະລາງ 28
ຜັກແລະຖົ່ວທຸກຊະນິດ

Table 28
Vegetables and beans

ລະ ຫັດ Co- de	ຊື່ແຂວງ	Name of provinces	ເນື້ອທີ່ເກັບກ່ຽວ (ເຮັກຕາ)		ສະມັດຕະພາບ (ໂຕນ/ເຮັກຕາ)		ຜົນຜະລິດ (ໂຕນ)	
			Harvested area (Ha)		Yield (Ton/ha)		Production (Tons)	
			1995	1996	1995	1996	1995	1996
01	ກ.ພ ວຽງຈັນ	Vientiane Mun.	863	1 735	7.00	7.59	6 041	13 166
02	ຜົ້ງສາລີ	Phongsaly	200	250	2.10	2.50	420	625
03	ຫລວງນ້ຳທາ	Luangnamtha	90	320	8.70	3.21	783	1 027
04	ອຸດົມໄຊ	Oudomxay	575	1 090	5.23	3.90	3 005	4 255
05	ບໍ່ແກ້ວ	Bokeo	165	180	2.50	9.00	412	1 620
06	ຫລວງພະບາງ	Luangprabang	601	1 500	5.86	4.75	3 522	7 130
07	ຫົວພັນ	Huaphanh	650	310	3.00	2.96	1 950	919
08	ໄຊຍະບູລີ	Xayabury	642	620	3.01	1.88	1 930	1 168
09	ຊຽງຂວາງ	Xiengkhuang	258	445	2.18	3.99	562	1 776
10	ວຽງຈັນ	Vientiane	448	510	8.50	12.74	3 808	6 499
11	ບໍລິຄໍາໄຊ	Borikhamxay	53	215	2.51	11.20	133	2 407
12	ຄໍາມ່ວນ	Khammuane	631	1 450	3.00	7.94	1 893	11 510
13	ສະຫວັນນະເຂດ	Savannakhet	441	1 890	5.50	7.45	2 425	14 087
14	ສາລະວັນ	Saravane	2 500	2 540	6.69	6.50	21 725	16 500
15	ເຊກອງ	Sekong	185	210	8.60	6.48	1 591	1 360
16	ຈໍາປາສັກ	Champasack	220	350	10.00	6.29	2 200	2 200
17	ອັດຕະປື	Attapeu	625	100	12.50	4.10	7 815	410
18	ເຂດພິເສດ ໄຊສົມບູນ	Xaysomboon SR	315	900	4.80	2.44	1 512	2 194
	ລວມ	Total	9 462	14 615	6.52	6.08	61 727	88 853

ແຫລ່ງຂໍ້ມູນ : ກະຊວງກະສິກໍາ - ປ່າໄມ້.

Source : Ministry of Agriculture - Forestry.

ຕາຕະລາງ 29
ຖິ່ນຂຽວ

Table 29
Mung Beans

ລະ ຫັດ Co- de	ຊື່ແຂວງ Name of provinces	ເນື້ອທີ່ເກັບກ່ຽວ (ເຮັກຕາ) Harvested area (Ha)		ສະມັດຕະພາບ (ໂຕນ/ເຮັກຕາ) Yield (Ton/ha)		ຜົນຜະລິດ (ໂຕນ) Production (Tons)		
		1995	1996	1995	1996	1995	1996	
		01	ກ.ພ ວຽງຈັນ	Vientiane Mun.	26	50	0.81	0.94
02	ຜົ້ງສາລີ	Phongsaly	397	...	0.55	...	217	...
03	ຫລວງນ້ຳທາ	Luangnamtha	25	30	0.60	0.57	15	17
04	ອຸດົມໄຊ	Oudomxay	450	400	0.75	0.75	338	300
05	ບໍ່ແກ້ວ	Bokeo	43	...	1.19	...	51	...
06	ຫລວງພະບາງ	Luangprabang	261	440	0.74	0.84	193	371
07	ຫົວພັນ	Huaphanh	910	160	0.69	0.66	630	106
08	ໄຊຍະບູລີ	Xayabury	62	20	0.81	0.85	50	17
09	ຊຽງຂວາງ	Xiengkhuang	25	...	1.20	...	30	...
10	ວຽງຈັນ	Vientiane	433	40	0.90	0.825	390	33
11	ບໍລິຄຳໄຊ	Borikhamxay	11	...	0.64	...	7	...
12	ຄຳມ່ວນ	Khammuane	138	30	0.68	0.67	94	20
13	ສະຫວັນນະເຂດ	Savannakhet	14	30	0.71	0.57	10	17
14	ສາລະວັນ	Saravane	77	...	0.72	...	56	...
15	ເຊກອງ	Sekong	8	70	0.50	0.59	4	41
16	ຈຳປາສັກ	Champasack	358	360	0.40	0.40	143	143
17	ອັດຕະປື	Attapeu	40	50	0.30	0.9	12	45
18	ເຂດພິເສດ ໄຊສົມບູນ	Xaysomboon SR	43	...	0.86	...	37	...
	ລວມ	Total	3 321	1 680	0.69	0.69	2 298	1 157

ແຫຼ່ງຂໍ້ມູນ : ກະຊວງກະສິກຳ-ປ່າໄມ້.

Source : Ministry of Agriculture - Forestry.

ຕາຕະລາງ 30
ຖົ່ວເຫລືອງ

Table 30
Soy beans

ລະ ຫັດ Co- de	ຊື່ແຂວງ Name of provinces	ເນື້ອທີ່ເກັບກ່ຽວ (ເຮັກຕາ) Harvested area (Ha)		ສະມັດຕະພາບ (ໂຕນ/ເຮັກຕາ) Yield (Ton/ha)		ຜົນຜະລິດ (ໂຕນ) Production (Tons)		
		1995	1996	1995	1996	1995	1996	
		01	ກ.ພ ວຽງຈັນ	Vientiane Mun.	43	10	0.81	0.40
02	ຜົ້ງສາລີ	Phongsaly	1 251	515	0.50	0.55	630	285
03	ຫລວງນ້ຳທາ	Luangnamtha	135	140	0.70	0.70	95	98
04	ອຸດົມໄຊ	Oudomxay	350	500	1.50	1.50	525	750
05	ບໍ່ແກ້ວ	Bokeo	134	30	1.20	0.80	161	24
06	ຫລວງພະບາງ	Luangprabang	252	380	0.73	0.81	184	307
07	ຫົວພັນ	Huaphanh	1 000	440	0.80	0.90	800	394
08	ໄຊຍະບູລີ	Xayabury	269	310	0.87	0.87	235	270
09	ຊຽງຂວາງ	Xiengkhuang	171	150	0.75	0.77	128	115
10	ວຽງຈັນ	Vientiane	85	100	0.24	0.82	20	82
11	ບໍລິຄຳໄຊ	Borikhamxay	46	30	1.00	0.70	46	21
12	ຄຳມ່ວນ	Khammuane	354	20	3.72	0.50	256	10
13	ສະຫວັນນະເຂດ	Savannakhet	195	40	0.70	0.55	136	22
14	ສາລະວັນ	Saravane	1 137	365	1.00	1.00	1 137	365
15	ເຊກອງ	Sekong	7	70	0.57	0.73	4	51
16	ຈຳປາສັກ	Champasack	323	460	1.23	0.94	397	432
17	ອັດຕະປື	Attapeu	2	15	1.00	1.00	2	15
18	ເຂດພິເສດ ໄຊສົມບູນ	Xaysomboon SR	52	...	0.88	...	46	...
	ລວມ	Total	5 806	3 575	0.83	0.91	4 837	3 245

ແຫລ່ງຂໍ້ມູນ : ກະຊວງກະສິກຳ - ປ່າໄມ້.

Source : Ministry of Agriculture - Forestry.

ຕາຕະລາງ 31
ຖິ່ນດິນ

Table 31
Peanut

ລະ ຫັດ	ຊື່ແຂວງ	Name of provinces	ເນື້ອທີ່ເກັບກຽວ (ເຮັກຕາ)		ສະມັດຕະພາບ (ໂຕນ/ເຮັກຕາ)		ຜົນຜະລິດ (ໂຕນ)	
			Harvested area (Ha)		Yield (Ton/ha)		Production (Tons)	
			1995	1996	1995	1996	1995	1996
01	ກ.ພ ວຽງຈັນ	Vientiane Mun.	37	60	0.92	0.88	34	53
02	ຜົ້ງສາລີ	Phongsaly	1 715	350	0.60	0.80	1 029	280
03	ຫລວງນ້ຳທາ	Luangnamtha	85	90	0.71	0.80	60	72
04	ອຸດົມໄຊ	Oudomxay	550	550	1.56	1.80	858	990
05	ບໍ່ແກ້ວ	Bokeo	70	50	1.20	0.86	84	43
06	ຫລວງພະບາງ	Luangprabang	995	1 390	0.87	0.91	866	1 270
07	ຫົວພັນ	Huaphanh	820	380	0.83	0.82	680	310
08	ໄຊຍະບູລີ	Xayabury	1 512	2 035	1.59	1.80	2 400	3 663
09	ຊຽງຂວາງ	Xiengkhuang	276	280	1.20	1.00	331	281
10	ວຽງຈັນ	Vientiane	263	530	1.20	0.69	316	368
11	ບໍລິຄຳໄຊ	Borikhamxay	101	170	1.60	1.60	162	272
12	ຄຳມ່ວນ	Khammuane	187	10	0.83	1.00	155	10
13	ສະຫວັນນະເຂດ	Savannakhet	133	530	1.20	0.80	160	426
14	ສາລະວັນ	Saravane	930	2 300	0.90	1.46	837	3 360
15	ເຊກອງ	Sekong	30	...	0.80	...	24	...
16	ຈຳປາສັກ	Champasack	467	650	0.76	0.65	356	423
17	ອັດຕະປື	Attapeu	37	30	0.97	1.20	36	36
18	ເຂດພິເສດ ໄຊສົມບູນ	Xaysomboon SR	50	...	1.10	...	55	...
ລວມ			8 258	9 405	1.02	1.26	8 443	11 857

ແຫຼ່ງຂໍ້ມູນ : ກະຊວງກະສິກຳ - ປ່າໄມ້.

Source : Ministry of Agriculture - Forestry.

ຕາຕະຕາງ 32
ຢາສູບ

Table 32
Tobacco

ລະ ຫັດ Co- de	ຊື່ແຂວງ Name of provinces	ເນື້ອທີ່ເກັບກ່ຽວ (ເຮັກຕາ) Harvested area (Ha)		ສະມັດຕະພາບ (ໂຕນ/ເຮັກຕາ) Yield (Ton/ha)		ຜົນຜະລິດ (ໂຕນ) Production (Tons)		
		1995	1996	1995	1996	1995	1996	
		01	ກ.ພ ວຽງຈັນ	Vientiane Mun.	937	860	5.10	4.52
02	ຜົ້ງສາລີ	Phongsaly	236	230	4.82	4.22	1 139	970
03	ຫລວງນ້ຳທາ	Luangnamtha	85	80	7.00	4.60	595	368
04	ອຸດົມໄຊ	Oudomxay	149	350	4.56	4.50	680	1 575
05	ບໍ່ແກ້ວ	Bokeo	326	100	4.71	4.90	1 536	490
06	ຫລວງພະບາງ	Luangprabang	492	510	3.00	3.07	1 476	1 567
07	ຫົວພັນ	Huaphanh	1 200	1 100	1.50	1.50	1 800	1 650
08	ໄຊຍະບູລີ	Xayabury	253	280	1.16	2.06	294	576
09	ຊຽງຂວາງ	Xiengkhuang	377	380	4.93	4.50	1 858	1 710
10	ວຽງຈັນ	Vientiane	143	450	5.00	4.22	715	1 900
11	ບໍລິຄຳໄຊ	Borikhamxay	286	350	1.58	4.46	452	1 562
12	ຄຳມ່ວນ	Khammuane	594	460	2.60	4.78	1 544	2 198
13	ສະຫວັນນະເຂດ	Savannakhet	746	540	4.50	3.51	3 357	1 894
14	ສາລະວັນ	Saravane	506	510	4.92	4.49	2 490	2 290
15	ເຊກອງ	Sekong	260	260	3.50	3.50	910	910
16	ຈຳປາສັກ	Champasack	681	680	3.50	3.09	2 384	2 100
17	ອັດຕະປື	Attapeu	60	80	3.33	4.88	200	390
18	ເຂດພິເສດ ໄຊສົມບູນ	Xaysomboon SR	79	...	5.49	...	434	...
	ລວມ	Total	7 410	7 220	3.60	3.61	26 643	26 040

ແຫລ່ງຂໍ້ມູນ : ກະຊວງກະສິກຳ - ປ່າໄມ້.

Source : Ministry of Agriculture - Forestry.

ຕາຕະລາງ 33

Table 33

ຝ້າຍ

Cotton

ລະ ຫັດ Co- de	ຊື່ແຂວງ	Name of provinces	ເນື້ອທີ່ເກັບກ່ຽວ (ເຮັກຕາ)		ສະມັດຕະພາບ (ໂຕນ/ເຮັກຕາ)		ຜົນຜະລິດ (ໂຕນ)	
			Harvested area (Ha)		Yield (Ton/ha)		Production (Tons)	
			1995	1996	1995	1996	1995	1996
01	ກ.ພ ວຽງຈັນ	Vientiane Mun.	77	30	0.60	0.70	46	21
02	ຜົ້ງສາລີ	Phongsaly	100	75	0.74	0.71	74	53
03	ຫລວງນ້ຳທາ	Luangnamtha	125	130	0.75	0.75	94	98
04	ອຸດົມໄຊ	Oudomxay	780	780	0.50	0.80	390	624
05	ບໍ່ແກ້ວ	Bokeo	81	50	1.20	0.56	97	28
06	ຫລວງພະບາງ	Luangprabang	809	810	0.74	0.71	599	579
07	ຫົວພັນ	Huaphanh	650	390	0.69	0.38	450	150
08	ໄຊຍະບູລີ	Xayabury	5 155	5 100	1.16	0.80	6 000	4 100
09	ຊຽງຂວາງ	Xiengkhuang	117	20	0.33	0.50	38	10
10	ວຽງຈັນ	Vientiane	300	80	0.90	0.90	270	72
11	ບໍລິຄຳໄຊ	Borikhamxay	95	30	0.49	0.50	46	15
12	ຄຳມ່ວນ	Khammuane	50	70	0.78	0.69	39	48
13	ສະຫວັນນະເຂດ	Savannakhet	756	690	0.50	0.60	378	415
14	ສາລະວັນ	Saravane	234	720	0.38	0.62	89	449
15	ເຊກອງ	Sekong	25	90	0.52	0.60	13	54
16	ຈຳປາສັກ	Champasack	179	70	0.56	0.56	100	39
17	ອັດຕະປື	Attapeu	15	10	0.73	0.50	11	5
18	ເຂດພິເສດ ໄຊສົມບູນ	Xaysomboon SR	94	...	0.74	...	70	...
	ລວມ	Total	9 642	9 145	0.91	0.74	8 804	6 760

ແຫລ່ງຂໍ້ມູນ : ກະຊວງກະສິກຳ - ປ່າໄມ້.

Source : Ministry of Agriculture - Forestry.

ລາງ 34
ອ້ອຍ

Table 34
Sugarcane

ລະ ຫັດ Co- de	ຊື່ແຂວງ Name of provinces	ເນື້ອທີ່ເກັບກ່ຽວ (ເຮັກຕາ) Harvested area (Ha)		ສະມັດຕະພາບ (ໂຕນ/ເຮັກຕາ) Yield (Ton/ha)		ຜົນຜະລິດ (ໂຕນ) Production (Tons)		
		1995	1996	1995	1996	1995	1996	
		01	ກ.ພ ວຽງຈັນ	Vientiane Mun.	329	390	26.00	33.22
02	ຜົ້ງສາລີ	Phongsaly	18	140	35.00	50.36	630	7 050
03	ຫລວງນ້ຳທາ	Luangnamtha	210	210	50.00	50.00	10 500	10 500
04	ອຸດົມໄຊ	Oudomxay	250	350	14.34	15.00	3 584	5 250
05	ບໍ່ແກ້ວ	Bokeo	111	20	14.73	26.25	1 632	525
06	ຫລວງພະບາງ	Luangprabang	153	280	16.10	23.46	2 463	6 570
07	ຫົວພັນ	Huaphanh	270	300	26.00	26.00	7 020	7 800
08	ໄຊຍະບູລີ	Xayabury	325	330	25.00	25.00	8 126	8 250
09	ຊຽງຂວາງ	Xiengkhuang	295	480	25.00	25.21	7 375	12 100
10	ວຽງຈັນ	Vientiane	200	350	14.73	14.73	2 945	5 156
11	ບໍລິຄຳໄຊ	Borikhamxay	19	65	19.16	24.62	364	1 600
12	ຄຳມ່ວນ	Khammuane	82	60	10.00	26.67	820	1 600
13	ສະຫວັນນະເຂດ	Savannakhet	93	20	18.49	30.00	1 720	600
14	ສາລະວັນ	Saravane	60	80	22.64	21.38	1 362	1 710
15	ເຊກອງ	Sekong	70	70	20.00	21.29	1 400	1,490
16	ຈຳປາສັກ	Champasack	78	130	13.00	13.08	1 014	1 700
17	ອັດຕະປື	Attapeu	47	50	2.51	15.00	118	750
18	ເຂດພິເສດ ໄຊສົມບູນ	Xaysomboon SR	78	70	21.00	20.71	1 638	1 450
ລວມ		Total	2 688	3 395	22.79	25.64	61 265	87 058

ແຫລ່ງຂໍ້ມູນ : ກະຊວງກະສິກຳ - ປ່າໄມ້.

Source : Ministry of Agriculture - Forestry.

ລະ ຫັດ Co- des	ຊື່ແຂວງ Name of provinces	ເນື້ອທີ່ເກັບກ່ຽວ (ເຮັກຕາ) Harvested area (Ha)		ສະມັດຕະພາບ (ໂຕນ/ເຮັກຕາ) Yield (Ton/ha)		ຜົນຜະລິດ (ໂຕນ) Production (Tons)		
		1995	1996	1995	1996	1995	1996	
		01	ກ.ພ ວຽງຈັນ	Vientiane Mun.
02	ຜົ້ງສາລີ	Phongsaly	
03	ຫລວງນ້ຳທາ	Luangnamtha	
04	ອຸດົມໄຊ	Oudomxay	...	50	...	0.80	...	40
05	ບໍ່ແກ້ວ	Bokeo	
06	ຫລວງພະບາງ	Luangprabang	...	50	...	0.56	...	28
07	ຫົວພັນ	Huaphanh	
08	ໄຊຍະບູລີ	Xayabury	
09	ຊຽງຂວາງ	Xiengkhuang	
10	ວຽງຈັນ	Vientiane	
11	ບໍລິຄຳໄຊ	Borikhamxay	
12	ຄຳມ່ວນ	Khammuane	...	10	...	0.70	...	7
13	ສະຫວັນນະເຂດ	Savannakhet	
14	ສາລະວັນ	Saravane	4 875	7 400	0.29	0.30	1 421	2 240
15	ເຊກອງ	Sekong	1 243	1 440	0.40	0.42	500	600
16	ຈຳປາສັກ	Champasack	14 012	14 150	0.47	0.50	6 639	7 075
17	ອັດຕະປື	Attapeu	25	30	0.60	0.70	15	21
18	ເຂດພິເສດ ໄຊສົມບູນ	Xaysomboon SR	3	15	0.37	0.60	1	9
	ລວມ	Total	20 158	23 145	0.43	0.43	8 576	10 020

ແຫລ່ງຂໍ້ມູນ : ກະຊວງກະສິກຳ - ປ່າໄມ້.

Source : Ministry of Agriculture - Forestry.

ຕາຕະລາງ 36

Table 36

ຊາ

Tea

ລະ ຫັດ	ຊື່ແຂວງ	Name of provinces	ເນື້ອທີ່ເກັບກ່ຽວ (ເຮັກຕາ)		ສະມັດຕະພາບ (ໂຕນ/ເຮັກຕາ)		ຜົນຜະລິດ (ໂຕນ)	
			Harvested area (Ha)		Yield (Ton/ha)		Production (Tons)	
			1995	1996	1995	1996	1995	1996
01	ກ.ພ ວຽງຈັນ	Vientiane Mun.
02	ຜົ້ງສາລີ	Phongsaly	50	15	3.50	0.20	175	3
03	ຫລວງນ້ຳທາ	Luangnamtha
04	ອຸດົມໄຊ	Oudomxay
05	ບໍ່ແກ້ວ	Bokeo
06	ຫລວງພະບາງ	Luangprabang
07	ຫົວພັນ	Huaphanh	82	20	0.98	0.20	80	4
08	ໄຊຍະບູລີ	Xayabury
09	ຊຽງຂວາງ	Xiengkhuang
10	ວຽງຈັນ	Vientiane	77	...	5.45	...	420	...
11	ບໍລິຄຳໄຊ	Borikhamxay
12	ຄຳມ່ວນ	Khammuane
13	ສະຫວັນນະເຂດ	Savannakhet
14	ສາລະວັນ	Saravane
15	ເຊກອງ	Sekong
16	ຈຳປາສັກ	Champasack	360	360	0.24	0.26	86	94
17	ອັດຕະປື	Attapeu	2
18	ເຂດພິເສດ ໄຊສົມບູນ	Xaysomboon SR	5	...	0.50	...	3	...
ລວມ			576	395	1.33	0.26	764	101

ແຫລ່ງຂໍ້ມູນ : ກະຊວງກະສິກຳ - ປ່າໄມ້.

Source : Ministry of Agriculture - Forestry.

ຕາຕະລາງ 37
ຈຳນວນສັດລ້ຽງ
ຫົວໜ່ວຍ: ພັນ ໂຕ

Table 37
Number of livestock
Unit: Th.heads

ລາຍການ	Item	1995	1996 *
ຄວາຍ	Buffaloes	1 191.4	1 135.9
ງົວ	Cattle	1 145.9	1 069.9
ໝູ	Pigs	1 723.6	1 556.1
ແກະ ແລະແບ້	Goats and Sheeps	152.9	126.1
ສັດປີກ	Poultry	11 338.4	9 455.4

ຕາຕະລາງ 38
ຈຳນວນສັດລ້ຽງ
ຫົວໜ່ວຍ: ພັນ ໂຕ

Table 38
Number of livestock
Unit: Th.heads

ປີ	ຄວາຍ	ງົວ	ໝູ	ແກະ ແລະແບ້	ສັດປີກ
Year	Buffaloes	Cattles	Pigs	Goats and Sheeps	Poultry
1986	980.1	646.4	1 279.7	74.4	6 359.7
1987	1 027.6	702.6	1 419.6	82.4	7 961.7
1988	1 040.7	764.1	1 267.9	89.2	6 868.5
1989	1 026.1	816.5	1 349.9	105.2	8 249.7
1990	1 071.8	841.9	1 372.1	139.4	7 884.3
1991	1 099.5	899.1	1 468.6	116.8	8 028.7
1992	1 130.3	993.0	1 560.5	104.1	8 906.0
1993	1 134.2	1 019.8	1 624.8	125.7	10 091.1
1994	1 168.2	1 081.1	1 673.5	141.8	10 696.5
1995	1 191.4	1 145.9	1 723.6	152.9	11 338.4
1996 *	1 135.9	1 069.9	1 556.1	126.1	9 455.4

ແຫລ່ງຂໍ້ມູນ : ກະຊວງ ກະສິກໍາ-ປ່າໄມ້

Source : Ministry of Agriculture-Forestry

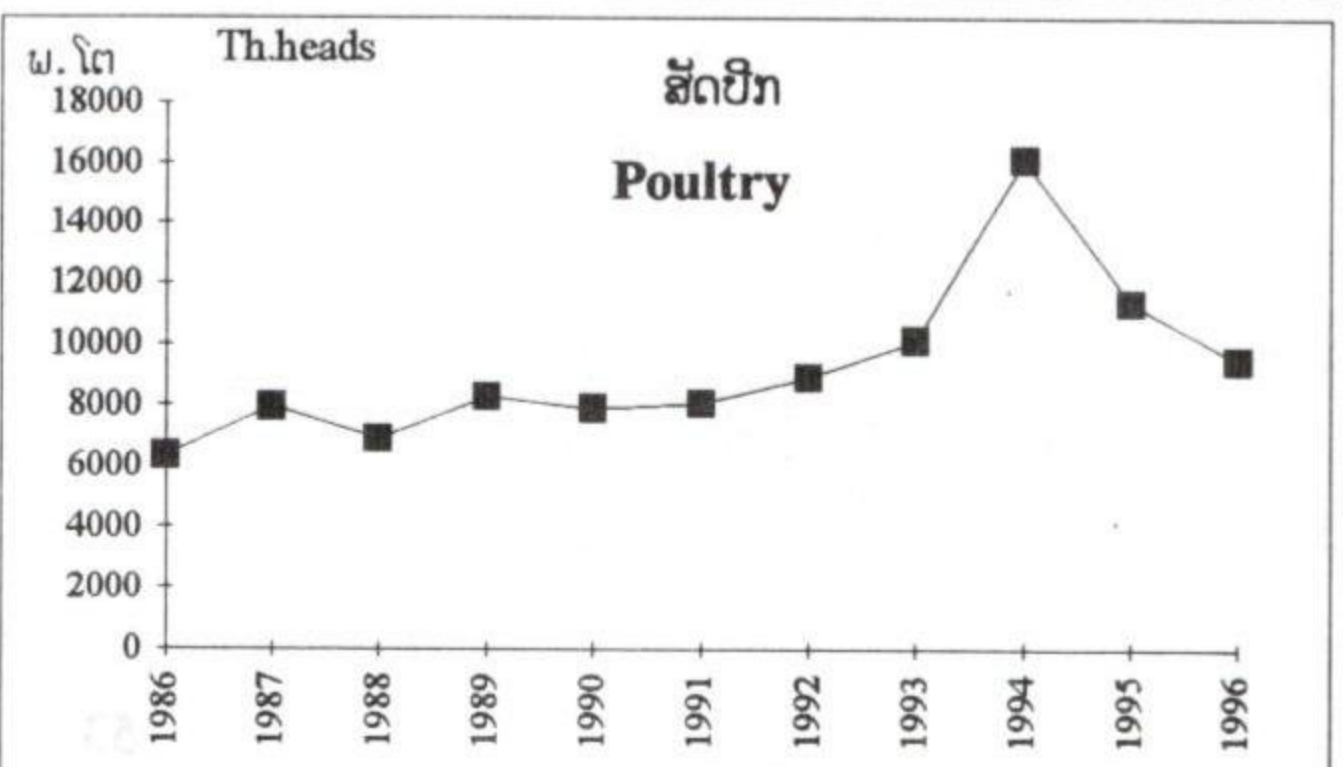
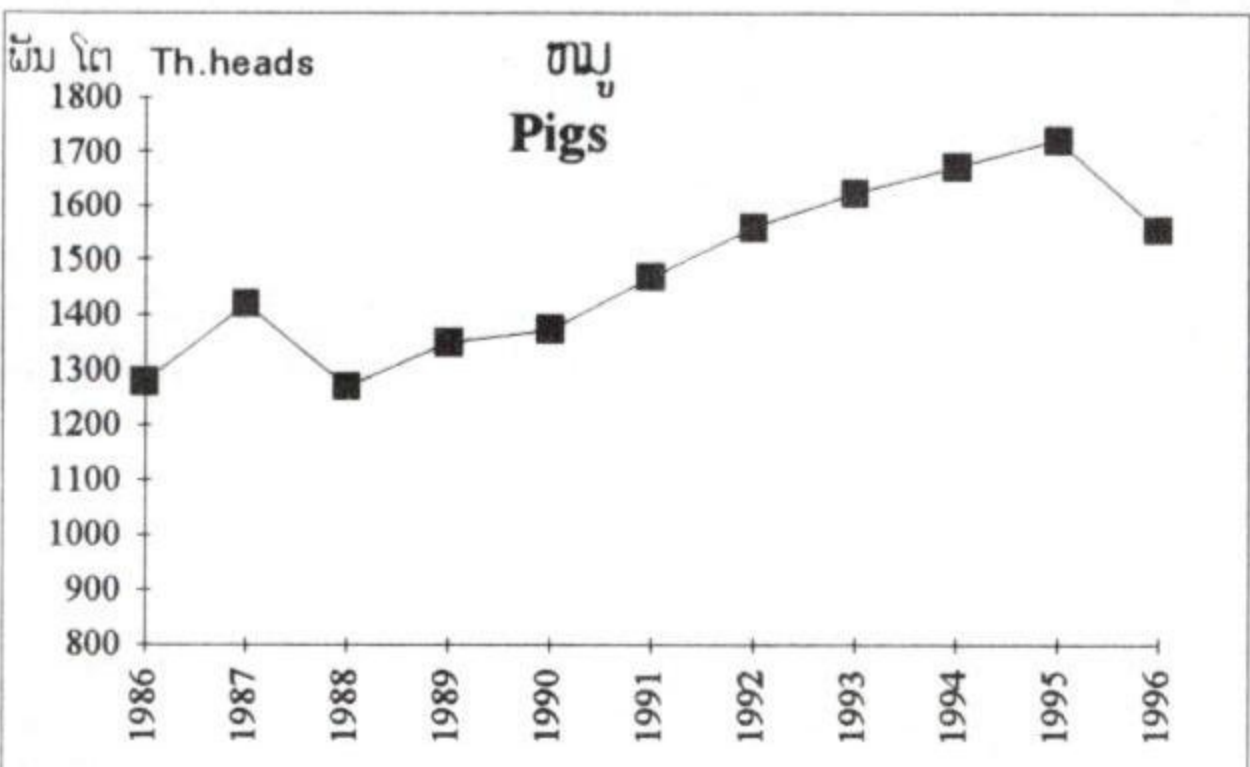
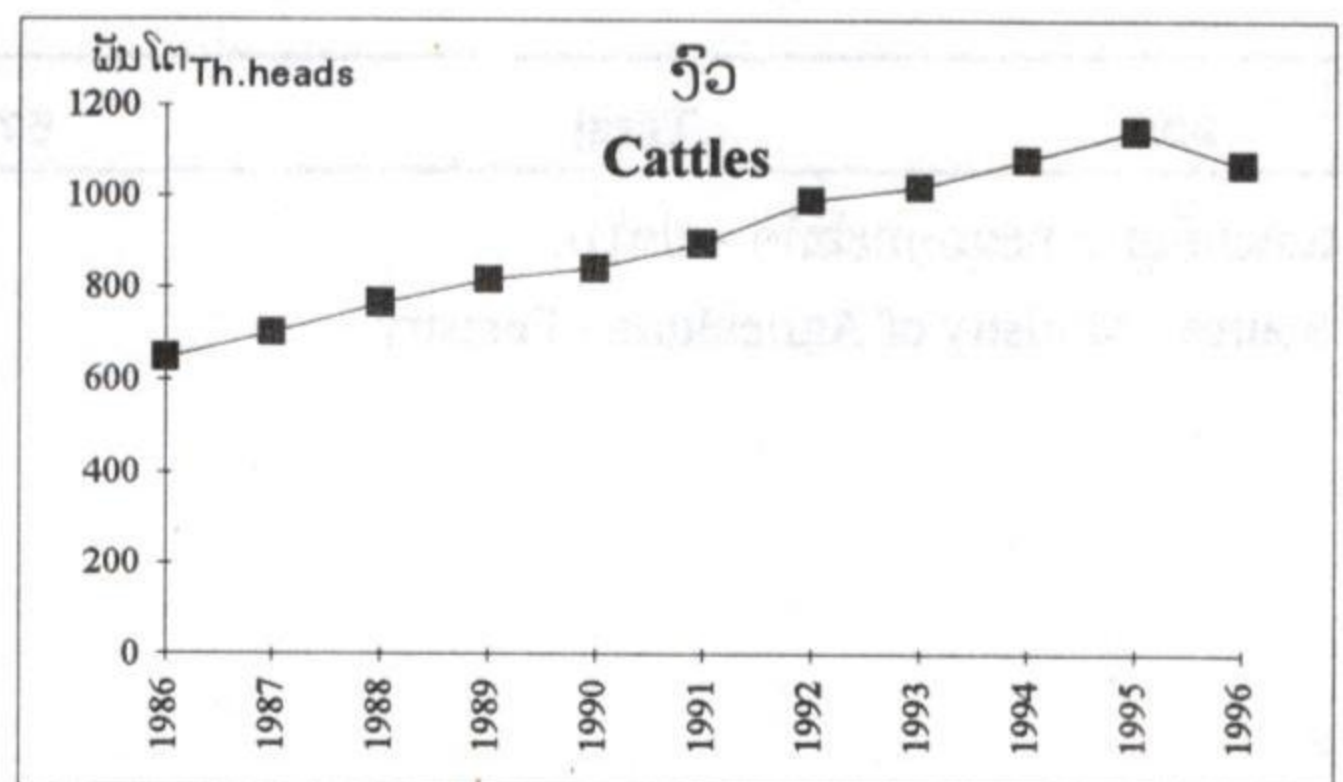
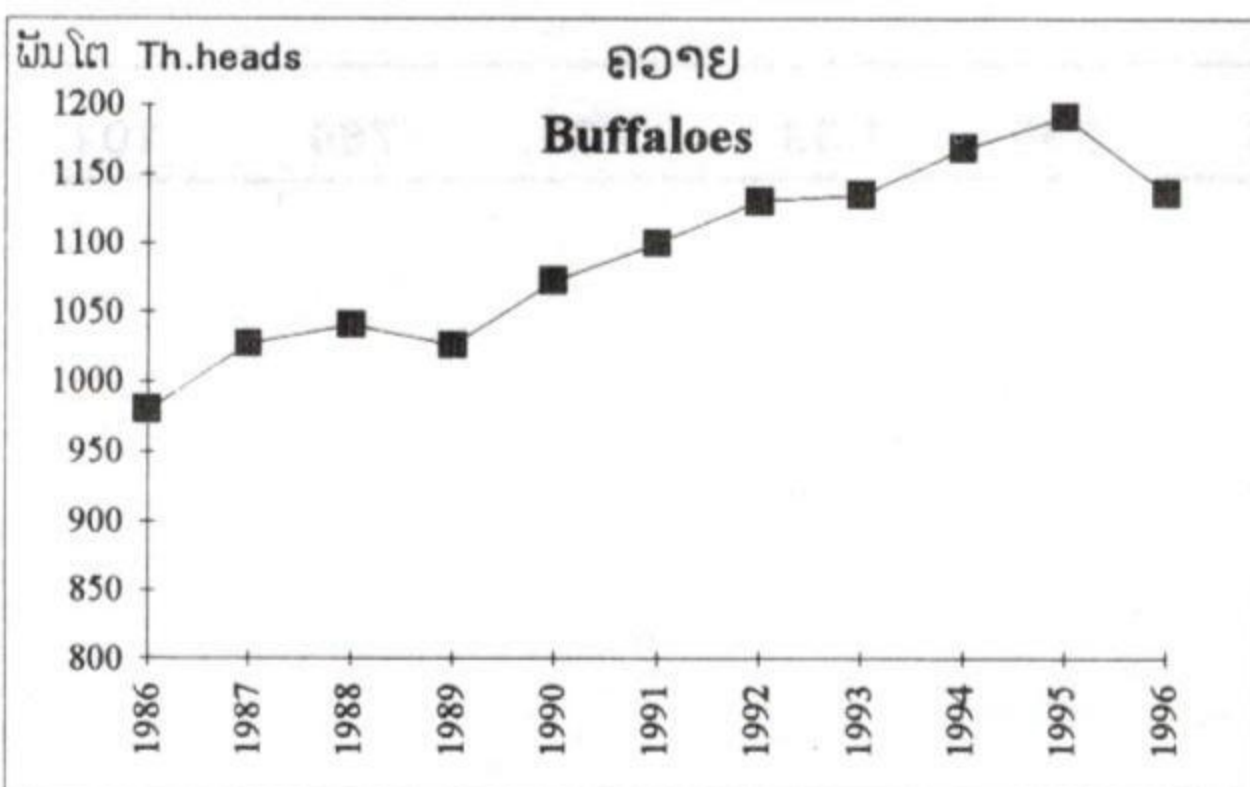

ລະ ຫັດ Co- des	ຊື່ແຂວງ Name of provinces	ຄວາຍ (ພັນໂຕ) Buffaloes (th.head)		ງົວ (ພັນໂຕ) Cattles (th.head)		
		1995	1996 *	1995	1996 *	
01	ກ.ພ ວຽງຈັນ	Vientiane Mun.	63.0	43.7	70.8	43.8
02	ຜົ້ງສາລີ	Phongsaly	29.4	35.7	17.3	17.7
03	ຫລວງນ້ຳທາ	Luangnamtha	19.7	23.2	21.2	23.0
04	ອຸດົມໄຊ	Oudomxay	41.5	42.0	41.6	43.0
05	ບໍ່ແກ້ວ	Bokeo	28.5	24.4	27.8	18.3
06	ຫລວງພະບາງ	Luangprabang	64.2	66.0	34.1	36.0
07	ຫົວພັນ	Huaphanh	55.6	55.5	30.0	26.7
08	ໄຊຍະບູລີ	Xayabury	73.2	75.3	57.6	59.7
09	ຊຽງຂວາງ	Xiengkhuang	54.0	43.9	74.9	71.4
10	ວຽງຈັນ	Vientiane	106.1	83.6	118.0	85.2
11	ບໍລິຄຳໄຊ	Borikhamxay	51.0	43.7	34.9	35.4
12	ຄຳມ່ວນ	Khammuane	90.7	89.6	46.5	49.9
13	ສະຫວັນນະເຂດ	Savannakhet	233.2	230.2	301.1	297.3
14	ສາລະວັນ	Saravane	72.4	67.5	102.2	85.7
15	ເຊກອງ	Sekong	23.0	23.7	16.3	15.5
16	ຈຳປາສັກ	Champasack	139.7	129.4	145.9	136.4
17	ອັດຕະປື	Attapeu	46.2	44.5	5.7	6.2
18	ເຂດພິເສດ ໄຊສົມບູນ	Xaysomboon SR	...	14.1	...	18.7
ລວມ		Total	1 191.4	1 135.9	1 145.9	1 069.9

ແຫລ່ງຂໍ້ມູນ : ກະຊວງກະສິກຳ - ປ່າໄມ້.

Source : Ministry of Agriculture - Forestry.

ລະ ຫັດ Co- des	ຊື່ແຂວງ Name of provinces	ໝູ (ພັນໂຕ) Pigs (th.head)		ແບ້ ແລະ ແກະ (ພັນໂຕ) Goat and Sheep (th.head)		ສັດປີກ (ພັນໂຕ) Poultry (th.Head)		
		1995	1996 *	1995	1996 *	1995	1996 *	
		01	ກ.ພ ວຽງຈັນ	Vientiane Mun.	42.4	19.6	4.3	1.9
02	ຜົ້ງສາລີ	Phongsaly	68.9	70.7	1.4	1.7	291.8	242.7
03	ຫລວງນ້ຳທາ	Luangnamtha	73.6	78.6	6.2	0.3	213.5	161.0
04	ອຸດົມໄຊ	Oudomxay	159.1	164.0	26.9	29.0	537.1	567.0
05	ບໍ່ແກ້ວ	Bokeo	94.5	42.5	6.2	3.8	303.9	231.4
06	ຫລວງພະບາງ	Luangprabang	156.4	161.0	22.7	24.0	964.1	100.0
07	ຫົວພັນ	Huaphanh	160.7	150.8	18.6	10.5	872.2	651.7
08	ໄຊຍະບູລີ	Xayabury	106.8	117.1	5.0	4.5	1 029.5	989.0
09	ຊຽງຂວາງ	Xiengkhuang	83.7	60.2	15.3	7.4	518.5	393.4
10	ວຽງຈັນ	Vientiane	133.7	64.0	9.7	4.4	824.7	714.8
11	ບໍລິຄຳໄຊ	Borikhamxay	53.3	41.5	2.2	3.1	250.2	289.6
12	ຄຳມ່ວນ	Khammuane	123.4	82.3	0.6	1.2	404.5	407.1
13	ສະຫວັນນະເຂດ	Savannakhet	139.0	152.4	21.2	18.1	805.5	807.7
14	ສາລະວັນ	Saravane	125.1	126.3	4.4	5.7	732.0	688.7
15	ເຊກອງ	Sekong	36.9	41.0	6.7	7.5	128.1	81.0
16	ຈຳປາສັກ	Champasack	130.5	127.9	0.6	0.8	2 037.8	1 785.2
17	ອັດຕະປື	Attapeu	35.6	36.5	0.9	0.8	255.1	220.1
18	ເຂດພິເສດ ໄຊສົມບູນ	Xaysomboon SR	...	19.9	...	1.5	...	105.5
	ລວມ	Total	1 723.6	1 556.1	152.9	126.1	11 338.4	9 455.4

ແຫລ່ງຂໍ້ມູນ : ກະຊວງກະສິກຳ - ປ່າໄມ້.

Source : Ministry of Agriculture - Forestry.

Table 41

Destroyed area by natural disaster

ລະ ຫັດ Co- des	ຊື່ແຂວງ Name of Province	ເນື້ອທີ່ເສຍ ຫາຍລວມ(ເຕ)		ເສຍຫາຍຈາກໄພນ້ຳຖ້ວມ ສະເພາະນາປີ(ເຕ)		
		T.T Destroyed area (ha)		Destroyed from flood for season rice(ha)		
		1995	1996	1995	1996	
01	ກ.ພ ວຽງຈັນ	Vientiane Mun.	15 864	269	15 687	200
02	ຜົ້ງສາລີ	Phongsaly	195	393	27	0
03	ຫລວງນ້ຳທາ	Luangnamtha	319	0	135	0
04	ອຸດົມໄຊ	Oudomxay	200	0	0	0
05	ບໍ່ແກ້ວ	Bokeo	161	128	102	128
06	ຫລວງພະບາງ	Luangprabang	988	177	71	177
07	ຫົວພັນ	Huaphanh	291	1 046	0	0
08	ໄຊຍະບູລີ	Xayabury	738	49	646	49
09	ຊຽງຂວາງ	Xiengkhuang	1 133	0	0	0
10	ວຽງຈັນ	Vientiane	9 930	185	9 651	131
11	ບໍລິຄຳໄຊ	Borikhamxay	13 913	3 998	9 188	3 123
12	ຄຳມ່ວນ	Khammuane	13 647	17 266	13 498	17 266
13	ສະຫວັນນະເຂດ	Savannakhet	7 060	21 274	6 791	21 038
14	ສາລະວັນ	Saravane	0	2 110	0	2 110
15	ເຊກອງ	Sekong	37	280	0	280
16	ຈຳປາສັກ	Champasack	6 795	19 003	6 795	19 003
17	ອັດຕະປື	Attapeu	644	2 327	0	2 327
18	ເຂດພິເສດ ໄຊສົມບູນ	Xaysomboon SR	1 007	175	247	105
	ລວມ	Total	72 922	68 680	62 838	65 937

ແຫລ່ງຂໍ້ມູນ : ກະຊວງກະສິກຳ - ປ່າໄມ້ ແລະກະຊວງແຮງງານ ແລະສະຫວັດດີການ-ສັງຄົມ

Source: Ministry of Agriculture - Forestry and Ministry of Labour and Social welfare

ຕາຕະລາງ 42

ບ້ານ,ຄົວເຮືອນ ແລະ

ຈຳນວນຄົນທີ່ຖືກເສຍຫາຍຈາກໄພນ້ຳຖ້ວມ

Table 42

Number of villages, household and persons

devastated by flood

ລະ ຊື່ແຂວງ ຫັດ Codes	Name of provinces	ຈຳນວນບ້ານ		ຈຳນວນຄົວເຮືອນ		ຈຳນວນຄົນ		
		No of villages		No of households		No of persons		
		1995	1996	1995	1996	1995	1996	
01	ກ.ພ ວຽງຈັນ	Vientiane Mun	343	...	3 789	...	72 950	...
02	ຜົ້ງສາລີ	Phongsaly	...	109	...	2 003	...	12 503
03	ຫລວງນ້ຳທາ	Luangnamtha
04	ອຸດົມໄຊ	Oudomxay	-	...	-	...	-	...
05	ບໍ່ແກ້ວ	Bokeo	...	37	...	486	...	2 959
06	ຫລວງພະບາງ	Luangprabang	...	71	...	1 002	...	5 924
07	ຫົວພັນ	Huaphanh	-	123	-	5 529	-	38 703
08	ໄຊຍະບູລີ	Xayabury	...	11	...	78	...	103
09	ຊຽງຂວາງ	Xiengkhuang	-	-	-	-	-	-
10	ວຽງຈັນ	Vientiane	215	...	9 111	...	46 322	...
11	ບໍລິຄຳໄຊ	Borikhamxay	...	213	5 135	10 402	34 337	55 177
12	ຄຳມ່ວນ	Khammuane	433	249	20 253	12 685	120 295	73 084
13	ສະຫວັນນະເຂດ	Savannakhet	293	385	8 459	22 210	...	137 433
14	ສາລະວັນ	Saravane	-	222	-	3 658	-	21 626
15	ເຊກອງ	Sekong	-	70	-	1 367	-	8 565
16	ຈຳປາສັກ	Champasack	308	457	8 972	19 119	58 761	105 012
17	ອັດຕະປື	Attapeu	-	81	-	3 168	-	19 952
18	ເຂດພິເສດ ໄຊສົມບູນ	Xaysomboon SR
	ລວມ	Total	1 592	2 028	55 719	81 707	332 665	481 041

ແຫລ່ງຂໍ້ມູນ : ກະຊວງແຮງງານ ແລະ ສະຫວັດດີການ-ສັງຄົມ

Source: Ministry of Labour and Social welfare

ອຸດສາຫະກຳ
INDUSTRY

ຕາຕະລາງ 43

Table 43

ຜະລິດອຸດສາຫະກຳຕົ້ນຕໍ

Manufacturing of principal products

ຊື່ຜະລິດຕະພັນ	ຫົວໜ່ວຍ	Product	Unit	1995	1996
ສະບຽງອາຫານ, ຢາສູບ		Food, tobacco			
ເຂົ້າຈີ່-ເຂົ້າໝົມ	ໂຕນ	Candies and bread	Tons	680.0	722.0
ນ້ຳປາ-ສະອື່ວ	ຮຕລ	Fish Sauce	hl	1 310.0	1 572.0
ເສັ້ນໝີ່-ເສັ້ນເຟີ	ໂຕນ	Noodle	Tons	225.0	254.0
ອາຫານສັດ	ໂຕນ	Animal feed	Tons	3 019.0	2 291.0
ເກືອ	ໂຕນ	Salt	Tons	10 625.0	13 813.0
ປາແດກ	ໂຕນ	Fermented fish	Tons	280.0	280.0
ນ້ຳກ້ອນ	ພ. ໂຕນ	Ice	Th.Tons	29.0	42.0
ນ້ຳດື່ມບໍລິສຸດ	ພ.ຮຕລ	Drinking water	Th.hl	87.0	114.0
ເຫລົ້າທົ່ວໄປ	ຮຕລ	Liquors	hl	1 450.0	1 885.0
ເບຣ	ຮຕລ	Beer	hl	151 323.0	239 552.0
ນ້ຳອັດລົມ	ຮຕລ	Soft drinks	hl	105 080.0	107 827.0
ກາເຟ	ໂຕນ	Coffee	Tons	48.0	112.0
ຢາສູບ	ຜັນຊອງ	Cigarettes	Th packs	53 069.0	49 296.0
ໃບຢາລາວ	ໂຕນ	Tobacco	Tons	813.0	1 219.0
ຜະລິດຕະພັນແຮ່ທາດ		Mining, mineral products			
ແຮ່ກົ່ວ	ໂຕນ	Lead	Tons	634.0	736.0
ບາລິດ(ຫີນຂາວ)	ໂຕນ	Barith	tons	2 200.0	5 200.0
ຖານຫີນ	ໂຕນ	Coal	tons	23.0	61.0
ຖານຫີນເໝັນ	ໂຕນ	Stink coal	Tons	77.0	168.0
ຫີນກາວ	ພ. ໂຕນ	Gypsum	Th.tons	124.0	113.0
ຜະລິດຕະພັນເຄມີ		Chemicals			
ອົກຊີເຢັນ-ອາເຊຕິແລນ	ບັງ	Oxygen -Acetylene	tubes	17 372.0	23 977.0
ນ້ຳກົດໃສ່ໝໍ້ໄຟ	ຮຕລ	Battery Acid	hl	21.0	25.0
ເຫລົ້າ 90	ຮຕລ	Alcohol 90	hl	350.0	450.0
ສະບູຜຸ່ນ	ໂຕນ	Detergent Powder	Tons	877.0	913.0
ສະບູກ້ອນ	ພ. ກ້ອນ	Bar soap	Th.pieces	459.0	262.0
ເກີບໜັງ	ພ.ຄູ່	Leather shoes	Th.pair	150.0	463.0
ໜັງເອື້ອບ	ໂຕນ	Leather	Tons	196.0	235.0
ເກີບຟອງນ້ຳ	ພ.ຄູ່	Slippers	Th.pair	450.0	760.0
ຢາປົວພະຍາດ	ລ້ານກີບ	Drugs	Mill.Kips
ຢາວັກແຊງ	ຜັນເວັມ	Vaccins	Th Amp	4 700.0	5 200.0
ເຄື່ອງປລາສະຕິກ	ໂຕນ	Plastic goods	Tons	500.0	2 940.0

(ຍັງມີຕໍ່)

(Continued)

ຕາຕະລາງ 43

Table 43

ຜະລິດອຸດສາຫະກຳຕົ້ນຕໍ

Manufacturing of principal products

ຊື່ຜະລິດຕະພັນ	ຫົວໜ່ວຍ	Product	Unit	1995	1996
ໄມ້ ແລະເຄື່ອງເຮັດດ້ວຍໄມ້					
Wood and wood articles					
ໄມ້ຫ່ອນ	ພ. ມ3	Timber	Th.m3	819.7	819.7
ໄມ້ເລື່ອຍ	ມ3	Lumber	m3	288 900.0	232 413.0
ໄມ້ອັດ	ພ. ແຜ່ນ	Plywood	Th.sheets	2 069.0	1 295.0
ໄມ້ປູຜືນ	ພ. ມ2	Floor lumber	Th.m2	220.0	231.0
ໄມ້ສຳເລັດຮູບ	ລ້ານກີບ	Furniture	Mill.Kips	6 622.1	-
ຈັກສານໄມ້ ແລະຫວາຍ	ລ້ານກີບ	Rattan Furniture	Mill.Kips	-	-
ປຶ້ມຂຽນ	ພັນຫົວ	Note books	Th Units	2 050.0	2 255.0
ຕໍ່າແຜ່ນ, ຕັດຫຍິບ					
Textiles					
ແຜ່ນແພ	ພ. ແມັດ	Fabrics	Th.Meters	365.0	363.0
ເຄື່ອງນຸ່ງສຳເລັດຮູບ	ພ. ຜືນ	Clothing	Th.Pieces	20 460.0	20 460.0
ຜະລິດຕະພັນກີ່ສ້າງ					
Articles of stone, cement, etc					
ດິນຈີ່	ພັນກ້ອນ	Bricks	Th Pieces	56.4	57 200.0
ດິນ ບລອກ	ພ. ກ້ອນ	Blocks	Th.Pieces	391.0	533.0
ຊີມັງ	ໂຕນ	Cement	tons	59 371.0	77 850.0
ເຄື່ອງເບຕົງ	ພ. ມ3	Concrete	Th.m3	-	-
ກະເບື້ອງ	ແຜ່ນ	Tiles	sheets	133 177.0	11 049.0
ສໍຂາວ-ສີ່ສິ	ພ. ກັບ	Chalks	Th.Boxes	118.0	197.0
ປູນຂາວ	ໂຕນ	Lime	tons	315.0	550.0
ເສົາໄຟຟ້າ	ຕົ້ນ	Electric pole	pole	4 981.0	7 532.0
ເຄື່ອງເຮັດດ້ວຍໂລຫະ					
Base metal articles					
ເຄື່ອງມືກະເສດ	ດວງ	Agriculture tools	Pieces	4 135.0	4 549.0
ສັງກະສີ	ພັນ ແຜ່ນ	Tin plates	Th sheets	1 023.0	1 997.0
ຕະປູ	ໂຕນ	Nails	Tons	61.0	544.0
ສາຍໄຟ	ພ. ແມັດ	Electric Wire	Th.Meters	2 192.0	2 441.0
ລວດໝາມ	ໂຄ້ງ	Barbed Wire	Coils	8 309.0	10 430.0
ພະລັງງານໄຟຟ້າ	ລ.ກລວມ	Electric Power	Mill.Kwh	1 085.0	1 248.5
ນ້ຳປະປາ	ພັນມ3	Water supply	Th m3	24 980.0	28 181.0

ແຫຼ່ງຂໍ້ມູນ : ກະຊວງອຸດສາຫະກຳ-ຫັດຖະກຳ, ບັນດາແຂວງ ແລະກຳແພງນະຄອນ

Source : Ministry of Industry and Handicraft, , provinces and Vientiane Mun.

ຄົມມະນາຄົມ, ຂົນສົ່ງ, ໄປສະນີ ແລະ
ກໍ່ສ້າງ

COMMUNICATION, TRANSPORT,
POST AND CONSTRUCTION

ຕາຕະລາງ 44

ລວງຍາວຂອງເສັ້ນທາງທົ່ວປະເທດ
ຫົວໜ່ວຍ: ກມ

Table 44

Length of the roads for the whole country

Unit: Km

ລາຍການ	Items	1995	1996
ລວມລວງຍາວຂອງເສັ້ນທາງ	Total Length of the roads	18 363	22 321
ທາງປູຢາງ	Tarred roads	2 446	3 502
ທາງປູຫີນ	Graveled roads	5 138	8 541
ທາງດິນ	Earthen roads	10 779	10 278

ແຫລ່ງຂໍ້ມູນ : ກະຊວງຄົມມະນາຄົມ ຂົນສົ່ງ ໄປສະນີ ແລະ ກໍ່ສ້າງ

Source : Ministry of Communication, Transport, Post and Construction

ຕາຕະລາງ 45

ບໍລິມາດຂົນສົ່ງສິນຄ້າທົ່ວປະເທດ
ຫົວໜ່ວຍ: ພັນ ໂຕນ

Table 45

Volume of freight transport

Unit: Th. tons

ປີ	ທາງບົກ	ທາງນໍ້າ	ທາງອາກາດ
Years	By road ways	By water ways	By air ways
1986	1 038	51	0
1987	1 222	70	1
1988	545	37	1
1989	583	29	1
1990	542	263	1
1991	615	1 066	1
1992	1 409	284	2
1993	1 437	290	1.5
1994	939	876	1.5
1995	950	504	12.4
1996	1 500	517	0.7 *

ແຫລ່ງຂໍ້ມູນ: ກະຊວງຄົມມະນາຄົມຂົນສົ່ງ, ໄປສະນີ ແລະ ກໍ່ສ້າງ

Source: Ministry of Communication, Transport, Post and Construction

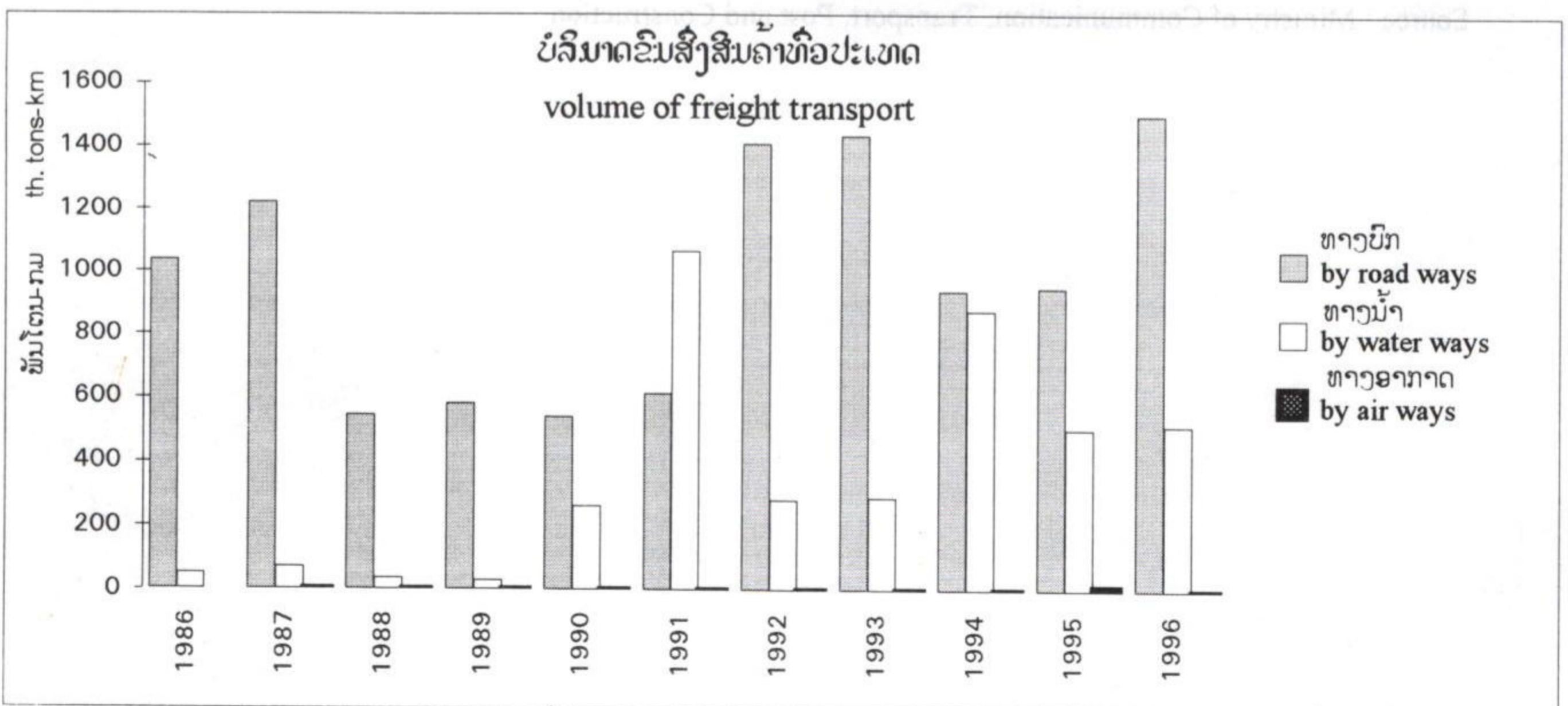

ຕາຕະລາງ 46

Table 46

ບໍລິມາດ,ດັດຊະນີ,ໂຄງປະກອບການຂົນສົ່ງ
ແລະ ຈໍລະຈອນສິນຄ້າທົ່ວປະເທດ

Volume,index,structure of commodity transport and goods
circulated for the whole country

ປີ Years	ຂົນສົ່ງສິນຄ້າ (ພັນໂຕນ) Goods transport (Th.tons)				ຈໍລະຈອນສິນຄ້າ (ລ້ານໂຕນ ກມ) Goods circulated (Mill.tons.Km)			
	ແບງຕາມປະເພດການຂົນສົ່ງ				By categories of transport			
	ລວມ	ທາງບົກ	ທາງນໍ້າ	ທາງອາກາດ	ລວມ	ທາງບົກ	ທາງນໍ້າ	ທາງອາກາດ
	Total	By road ways	By water ways	By air ways	Total	By road ways	By water ways	By air ways

1995	1 466.4	950.0	504.0	12.4	150.2	81.5	67.0	1.7
1996	2 017.7	1 500.0	517.0	0.7 *	158.9	148.7	9.9	0.3 *

ດັດຊະນີ - Index (1995 = 100)

1995	100	100	100	100	100	100	100	100
1996	137.6	157.9	102.6	5.6	105.8	182.5	14.8	17.6

ໂຄງປະກອບ -Structure

ລວມ Total = 100

1995	100	64.8	34.4	0.8	100	54.3	44.6	1.1
1996	100	74.3	25.6	0.0	100	93.6	6.2	0.2

ແຫລ່ງຂໍ້ມູນ : ກະຊວງຄົມມະນາຄົມ ຂົນສົ່ງ ໄປສະນີ ແລະ ກໍ່ສ້າງ

Source : Ministry of Communication, Transport, Post and Construction

ຕາຕະລາງ 47

Table 47

ບໍລິມາດຂົນສົ່ງ ໂດຍສານທົ່ວປະເທດ

Volume of Passenger Transport

ຫົວໜ່ວຍ: ພັນຄົນ

Unit: Th. persons

ປີ Years	ທາງ ບົກ by road ways	ທາງ ນໍ້າ by water ways	ທາງ ອາ ກາດ by air ways
1986	10 507.0	332.0	55.0
1987	9 489.0	291.0	61.0
1988	8 254.0	512.0	74.0
1989	9 015.0	490.0	105.0
1990	12 588.0	583.0	117.0
1991	14 118.0	636.0	118.0
1992	15 648.0	690.0	156.0
1993	15 961.0	703.3	159.1
1994	16 556.0	898.0	199.0
1995	13 112.0	436.0	1 097.0
1996	15 326.0	672.0	296.0 *

ແຫ່ວງຂໍ້ມູນ: ກະຊວງຄົມມະນາຄົມ, ຂົນສົ່ງ, ໄປສະນີ ແລະກໍ່ສ້າງ

Source: Ministry of Communication, Transport, Post and Construction

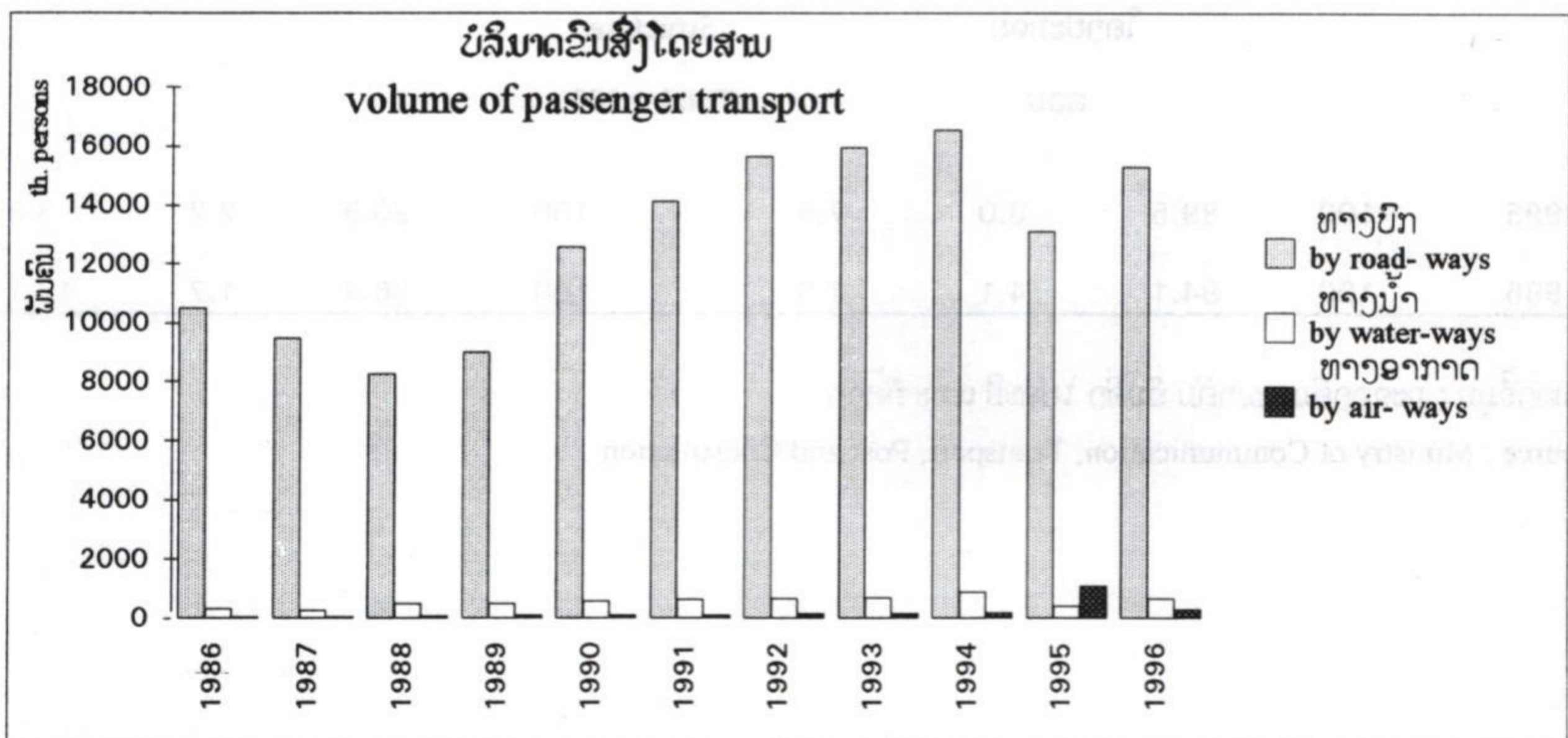

ຕາຕະລາງ 48

Table 48

ບໍລິມາດ, ດັດຊະນີ, ໂຄງປະກອບການຂົນສົ່ງ
ແລະຈໍລະຈອນ ໂດຍສານທົ່ວປະເທດ

Volume, Index, Structure of Passenger Transport and Traffic
for the whole country

ປີ Years	ຂົນສົ່ງ ໂດຍສານ (ພັນຄົນ) Passenger Transport (Th. persons)				ຈໍລະຈອນ ໂດຍສານ (ລ້ານຄົນ . ກມ) Passenger Traffic (Mil. p.Km)			
	ແບ່ງຕາມປະເພດການຂົນສົ່ງ				By categories of transport			
	ລວມ Total	ທາງບົກ By road ways	ທາງນໍ້າ By water ways	ທາງອາກາດ By air ways	ລວມ Total	ທາງບົກ By road ways	ທາງນໍ້າ By water Ways	ທາງອາກາດ By air ways
1995	14 645.0	13 112.0	436.0	1 097.0	823.9	748.9	18.5	56.5
1996	16 294.0	15 326.0	672.0	296.0 *	1 224.6	1 056.4	20.5	147.7 *
			ດັດຊະນີ - Index		(1995 = 100)			
1995	100	100	100	100	100	100	100	100
1996	111.3	116.9	154.1	27.0	148.6	141.1	110.8	261.4
			ໂຄງປະກອບ ລວມ		Structure Total = 100			
1995	100	89.5	3.0	7.5	100	90.9	2.2	6.9
1996	100	94.1	4.1	1.8	100	86.3	1.7	12.1

ແຫຼ່ງຂໍ້ມູນ : ກະຊວງຄົມມະນາຄົມ ຂົນສົ່ງ ໄປສະນີ ແລະ ກໍ່ສ້າງ

Source : Ministry of Communication, Transport, Post and Construction

ຕາຕະລາງ 49

ໂທລະຄົມມະນາຄົມ ແລະ
ຈຳນວນສູນກາງໂທລະສັບ, ຈຳນວນເຄື່ອງໂທລະສັບ
ທີ່ຕິດຕັ້ງ ແລະ ນຳໃຊ້ອອດຫ້າຍປີ.

Table 49

Telecommunication and number of telephone center
and number of telephone establishing and in operation
till the end of year.

ລາຍການ	ຫົວໜ່ວຍ	Items	Unit	1995	1996
ຈຳນວນສູນກາງໂທລະສັບ	ແຫງ	Number of telephone center	center	140	163 *
ຄວາມອາດສາມາດຂອງ ສູນກາງໂທລະສັບ	ແຫງ	Capacity of telephone center	center	55	52
ອັດຕະໂນມັດ	ແຫງ	Automatic	center	32	32
ແມ່ເຫຼັກ	ແຫງ	Magnetic	center	23	20
ຈຳນວນໜ່ວຍໂທລະສັບທີ່ ຕິດຕັ້ງນຳໃຊ້ລວມມີ :	ປະຕູ	Number of telephone establishing and operation	booth	16 263	19 333
ອັດຕະໂນມັດ	ປະຕູ	Automatic	booth	16 015	19 124
ແມ່ເຫຼັກ	ປະຕູ	Magnetic	booth	248	209
ຈຳນວນໜ່ວຍໂທລະສັບແບ່ງຕາມພາກສ່ວນຊົມໃຊ້		Number of telephone by sectors	booth	16 263	19 333
ລັດ	ປະຕູ	State sector	booth	4 092	3 891 *
ອົງການຈັດຕັ້ງສາກົນ	ປະຕູ	Int.organization	booth	567	688 *
ເອກະຊົນ	ປະຕູ	Private sector	booth	11 149	14 754 *
ປ.ທ.ຫ	ປະຕູ	P.T.T	booth	455	...
ຈຳນວນສະຖານີ ໂທລະເລກ	ແຫງ	Number of telegraph station	place	111	115
ໂທລະຄົມມະນາຄົມ		Telecommunication	th.min	55 261.9	31 039.5
ໂທລະສັບໃນຕົວເມືອງ	ພັນນາທີ	Within towns	th.min	42 197.9	...
ລະຫວ່າງແຂວງ	ພັນນາທີ	Between provinces	th.min	7 811.0	23 758.8 *
ລະຫວ່າງຊາດ	ພັນນາທີ	International	th.min	5 253.0	7 280.7 *
ການຮັບສົ່ງໂທລະເລກ	ພັນຄຳ	Telegraphy	th.words	4 482.2	4 420.8 *
ພາຍໃນ	ພັນຄຳ	Internal	th.words	4 417.0	4 382.6 *
ຕ່າງປະເທດ	ພັນຄຳ	External	th.words	65.2	38.1 *
ໂທລະສັບມືຖື	ພັນນາທີ	Cellular	th.min	399.6	...
ພາຍໃນ	ພັນນາທີ	Internal	th.min	391.4	...
ຕ່າງປະເທດ	ພັນນາທີ	External	th.min	8.2	...
ໂທລະພິມ (ຕ່າງປະເທດ)	ພັນນາທີ	Fax. (External)	th.min	221.2	216.9 *

ແຫລ່ງຂໍ້ມູນ : ກະຊວງຄົມມະນາຄົມຂົນສົ່ງ ໄປສະນີ ແລະ ກໍ່ສ້າງ

Source : Ministry of Communication, Transport, Post and Construction

ຕາຕະລາງ 50
ໄປສະນີ

Table 50
Post

ລາຍການ	ຫົວໜ່ວຍ	Items	Unit	1995	1996
ພາຍໃນປະເທດ					
ໄປສະນີພັນ	ໂຕນ	Mail bags	tons	84.3	106.7
ຈົດໝາຍ	ພັນສະບັບ	Letters	th.units	501.2	596.8
ຫໍ່ເຄື່ອງ	ພັນຫໍ່	Parcels	th.parcels	2.7	3.4
ໜັງສືພິມ	ພັນສະບັບ	Newspaper	th.units	3 699.8	3 988.6
ໃບຝາກເງິນ	ພັນໃບ	Money orders	th.pieces	14.4	18.8
ພັດສະດຸ	ໂຕນ	Materials	tons	4.3	6.0
ສະສົມສະແຕມ	ພັນຊຸດ	Philately	th.sets	14.9	16.9
ໄປສະນີໄປຕ່າງປະເທດ					
ໄປສະນີພັນ	ໂຕນ	Mail bags	tons	75.4	90.0
ຈົດໝາຍ	ພັນສະບັບ	Letters	th.units	1 089.0	1 330.3
ຫໍ່ເຄື່ອງ	ພັນຫໍ່	Parcels	th.parcels	23.5	31.0
ໜັງສືພິມ	ພັນສະບັບ	Newspaper	th.units	107.2	128.2
ໃບຝາກເງິນ	ພັນໃບ	Money orders	th.pieces	5.0	4.7
ພັດສະດຸ	ໂຕນ	Materials	tons	13.2	93.3
ສະສົມສະແຕມ	ພັນຊຸດ	Philately	th.sets	11.4	9.7

ແຫຼ່ງຂໍ້ມູນ : ກະຊວງຄົມມະນາຄົມ, ຂົນສົ່ງ, ໄປສະນີ ແລະກໍ່ສ້າງ

Source : Ministry of Communication, Transport, Post and Construction

໒
ການຄ້າ
COMMERCE

ຕາຕະລາງ 51

ການຈໍລະຈອນ ແລະ ໂຄງປະກອບ
ຂອງສິນຄ້າຂາຍຍ່ອຍ
ຫົວໜ່ວຍ: ຕື້ ກີບ

Table 51

Value of retailed sale by shops
and structure

Unit: Bill.Kips

ລາຍການ	Items	1995	1996*
ການຈໍລະຈອນສິນຄ້າຂາຍຍ່ອຍ	Total retailed sale	580.0	986.0
ສິນຄ້າສະບຽງອາຫານ	Food stuff	214.6	364.8
ສິນຄ້າອື່ນໆ	Other goods	365.4	621.2
ໂຄງປະກອບການຈໍລະຈອນ	Structure (%)		
ການຈໍລະຈອນສິນຄ້າຂາຍຍ່ອຍ	Total retailed sale	100	100
ສິນຄ້າສະບຽງອາຫານ	Food stuff	37.0	37.0
ສິນຄ້າອື່ນໆ	Other goods	63.0	63.0*

ແຫຼ່ງຂໍ້ມູນ: ກະຊວງການຄ້າ

Source: Ministry of Commerce

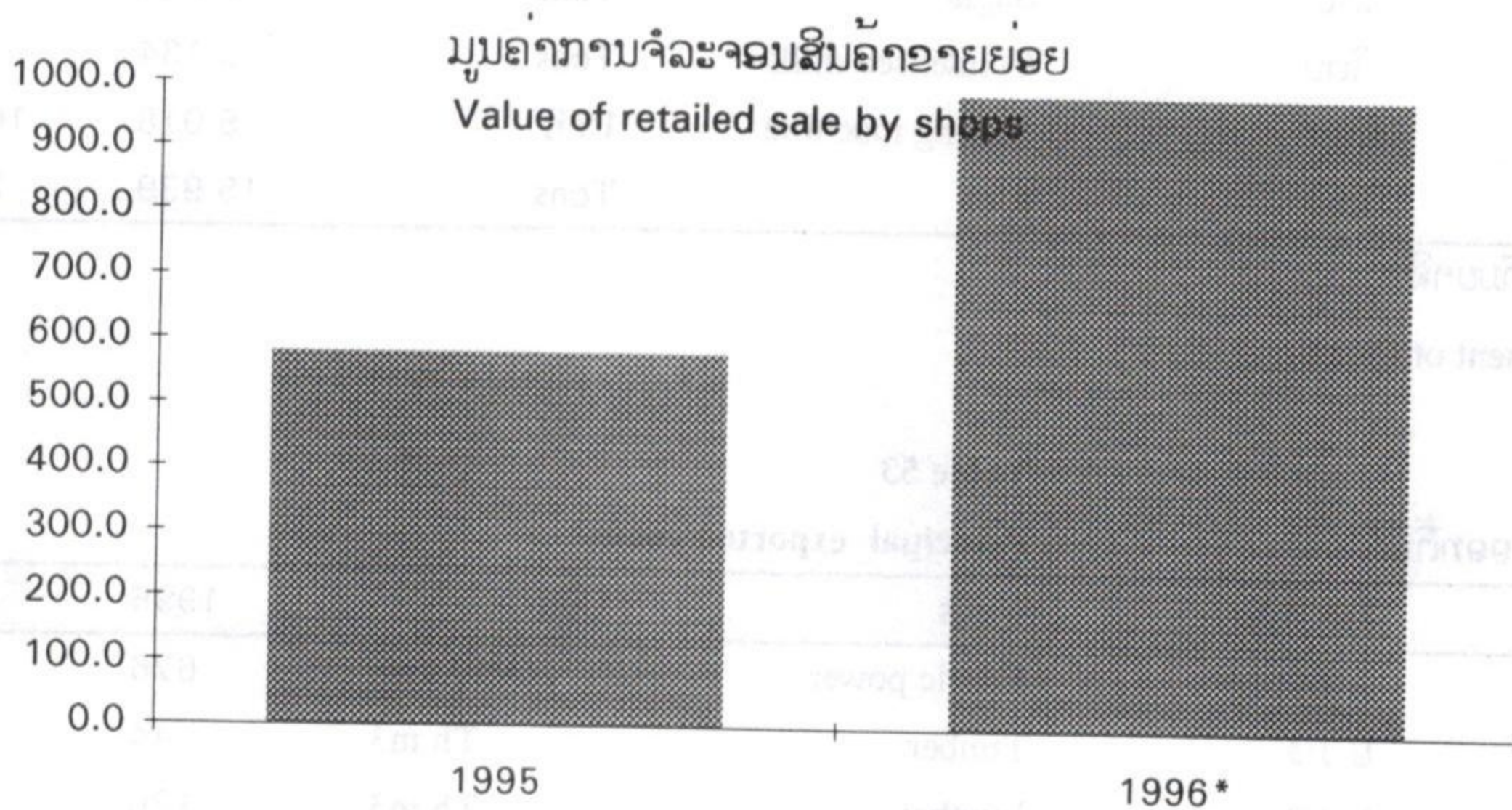

ຕາຕະລາງ 52

ຈຳນວນສິນຄ້າຂາເຂົ້າຕົ້ນຕໍ

Table 52

Principal imported goods

ລາຍການ	ຫົວໜ່ວຍ	Items	Unit	1995	1996
ພະລັງງານໄຟຟ້າ	ລາວນ ກລວມ	Electric power	Mill.kwh	77	84
ລົດບັນທຸກ	ຄັນ	Truck	Unit	586	120
ລົດເກງ	ຄັນ	Sedan car	Unit	481	333
ລົດວິຊາສະເພາະ	ຄັນ	Specialized car	Unit	1 576	709
ລົດເມ	ຄັນ	Bus	Unit	169	0
ລົດເຕັກເຕີ	ຄັນ	Tractor	Unit	596	0
ລົດຈັກ	ຄັນ	Motorbicycle	Unit	7 640	529
ລົດຖີບ	ຄັນ	Bicycle	Unit	41 604	10 728
ນ້ຳມັນເຊື້ອໄຟ	ພັນ ໂຕນ	Fuel	Th.tons	378	638
ຊີມັງ	ພັນ ໂຕນ	Cement	Th.tons	152	283
ເຫລັກ	ພັນ ໂຕນ	Iron	Th.Tons	22	18
ເຈ້ຍ	ໂຕນ	Paper	Tons	3 448	8 635
ຟ້າຍເສັ້ນ	ໂຕນ	Cotton thread	Tons	276	378
ແຜ່ນແພ	ໂຕນ	Fabric	Tons	2 620	957
ຢາປົວພະຍາດ	ຝ. ໂດລາ	Medicine	Th.U\$	7 290	597
ນ້ຳຕານ	ໂຕນ	Sugar	Tons	12 315	14 263
ນົມຂຸ້ນຫວານ	ໂຕນ	Condensed milk	Tons	3 134	3 183
ຈັກຫຍິບເຄື່ອງ	ຄັນ	Sewing machine	Unit	5 018	165 066
ເຂົ້າ	ໂຕນ	Rice	Tons	15 939	26 731

ແຫລ່ງຂໍ້ມູນ: ຈາກກົມພາສີ

Source: Department of Custom

ຕາຕະລາງ 53

ຈຳນວນສິນຄ້າຂາອອກຕົ້ນຕໍ

Table 53

Principal exported goods

ລາຍການ	ຫົວໜ່ວຍ	Items	Unit	1995	1996
ພະລັງງານໄຟຟ້າ	ລ. ກລວມ	Electric power	Mill.kwh	676	792
ໄມ້ທ່ອນ	ຝ. ມ3	Timber	Th.m3	44	313
ໄມ້ເລື້ອຍ	ຝ. ມ3	Lumber	Th.m3	126	0
ໄມ້ອັດ	ພັນແຜ່ນ	Plywood	Th.sheets	1 434	0
ກາເຟ	ໂຕນ	Coffee	Tons	39 492	42 800
ຫີນກາວ	ຝ. ໂຕນ	Gypsum	Th.tons	124	4
ແຮ່ກົ່ວ	ໂຕນ	Tin	Tons	512	8 138

ແຫລ່ງຂໍ້ມູນ : ກະຊວງອຸດສາຫະກຳ ແລະ ຫັດຖະກຳ ແລະ ກົມພາສີ

Sources : Ministry of Industry and Handicraft and Customs Department

ລາຄາ
PRICE

ລາຍການ	ຫົວໜ່ວຍ	Items	Unit	1995			1996		
				1	7	12	1	7	12
ປະເພດສະບຽງອາຫານ									
ປະເພດເຂົ້າ									
Rice									
ເຂົ້າໝຽວ	ກິໂລ	Glutinous rice	kg	250	350	400	400	425	375
ເຂົ້າຈ້າວ	ກິໂລ	Ordinary rice	kg	400	500	450	463	500	550
ປະເພດຜັກ									
Vegetable									
ຜັກບັ້ງ	ກິໂລ	Morning glory	kg	250	250	300	300	300	400
ຜັກສະລັດ	ກິໂລ	Salad	kg	300	500	300	204*	683*	624*
ໝາກຖົ່ວ	ກິໂລ	Bean	kg	350	400	400	500	375	625
ປະເພດຊີ້ນ									
Meat									
ຊີ້ນໝູ	ກິໂລ	Pork	kg	2 200	2 800	3 500	3 275	3 200	3 250
ຊີ້ນຄວາຍ	ກິໂລ	Buffalo meat	kg	1 800	2 200	2 500	2 375	2 650	2 600
ຊີ້ນງົວ	ກິໂລ	Beef	kg	2 000	2 500	2 800	2 675	2 925	2 850
ໄກ່ປອກ	ກິໂລ	Chicken	kg	2 500	2 600	2 800	2 675	2 700	2 675
ປະເພດປາ									
Fish									
ປາສົດ	ກິໂລ	Fresh fish	kg	2 500	3 500	2 700	3 000	3 825	3 400
ປາແຫ້ງ	ກິໂລ	Dried fish	kg	2 300	2 300	2 500	2 725	2 775	2 675
ປະເພດໄຂ່									
Eggs									
ໄຂ່ໄກ່	ໜ່ວຍ	Chicken egg	piece	70	70	80	74	85	88
ໄຂ່ເປັດ	ໜ່ວຍ	Duck egg	piece	80	90	100	90	105	120
ປະເພດນ້ຳຕານ									
Other food									
ນ້ຳຕານ	ກິໂລ	Sugar	kg	500	500	550	538	550	550
ນົມຂຸ້ນຫວານ	ປ່ອງ	Condensed milk	tin	400	500	550	550	613	600
ປະເພດເຄື່ອງຮັບໃຊ້ອື່ນໆ									
Other service articles									
ນ້ຳມັນແອັດຊັງ	ລິດ	Diesel	litre	235	235	265	265	310	330
ປຶ້ມຂຽນ	ຫົວ	Notebook	unit	250	250	250	250	250	250
ປຶກ	ກ້ານ	Ball pen	piece	120	150	150	200*	200*	200*
ສໍດໍາ	ກ້ານ	Pencil	piece	100	100	100	70*	70*	100*
ຢາເສັ້ນ	ກິໂລ	Tobacco	kg	1 800	1 800	1 700	1 725	1 875	1 925
ຢາສູບອາແດງ	ຊອງ	Cigarette(Adeng)	box	300	350	300	325	338	325

ແຫລ່ງຂໍ້ມູນ: ຫ້ອງການສະຖິຕິກຳແພງນະຄອນ ແລະ ຫະນາຄານ ສປປ ລາວ.

Source: Statistical office of Vientiane Mun, and State Bank of Lao PDR.

ຕາຕະລາງ 55

Table 55

ດັດຊະນີລາຄາການຊົມໃຊ້ຄົວເຮືອນ

Consumer price index

ໃນກຳແພງນະຄອນວຽງຈັນແຕ່ 1993 - 1996

in Vientiane Mun. from 1993 - 1996

ເດືອນທັນວາ ປີ 1987 = 100

December 1987=100

Year/Month	1	2	3	4	5	6	7	8	9	10	11	12
1993	284.37	284.93	286.92	295.49	299.27	305.17	317.74	324.81	327.90	324.17	311.73	308.77
1994	305.56	305.84	313.73	319.07	321.08	326.38	333.97	341.07	347.18	341.31	333.76	329.70
1995	329.80	331.86	346.81	366.13	388.90	388.36	399.30	425.20	441.10	433.40	423.40	414.30
1996	417.90	428.40	433.40	438.30	442.40	439.80	444.90	444.60	454.10	457.89	452.99	444.48

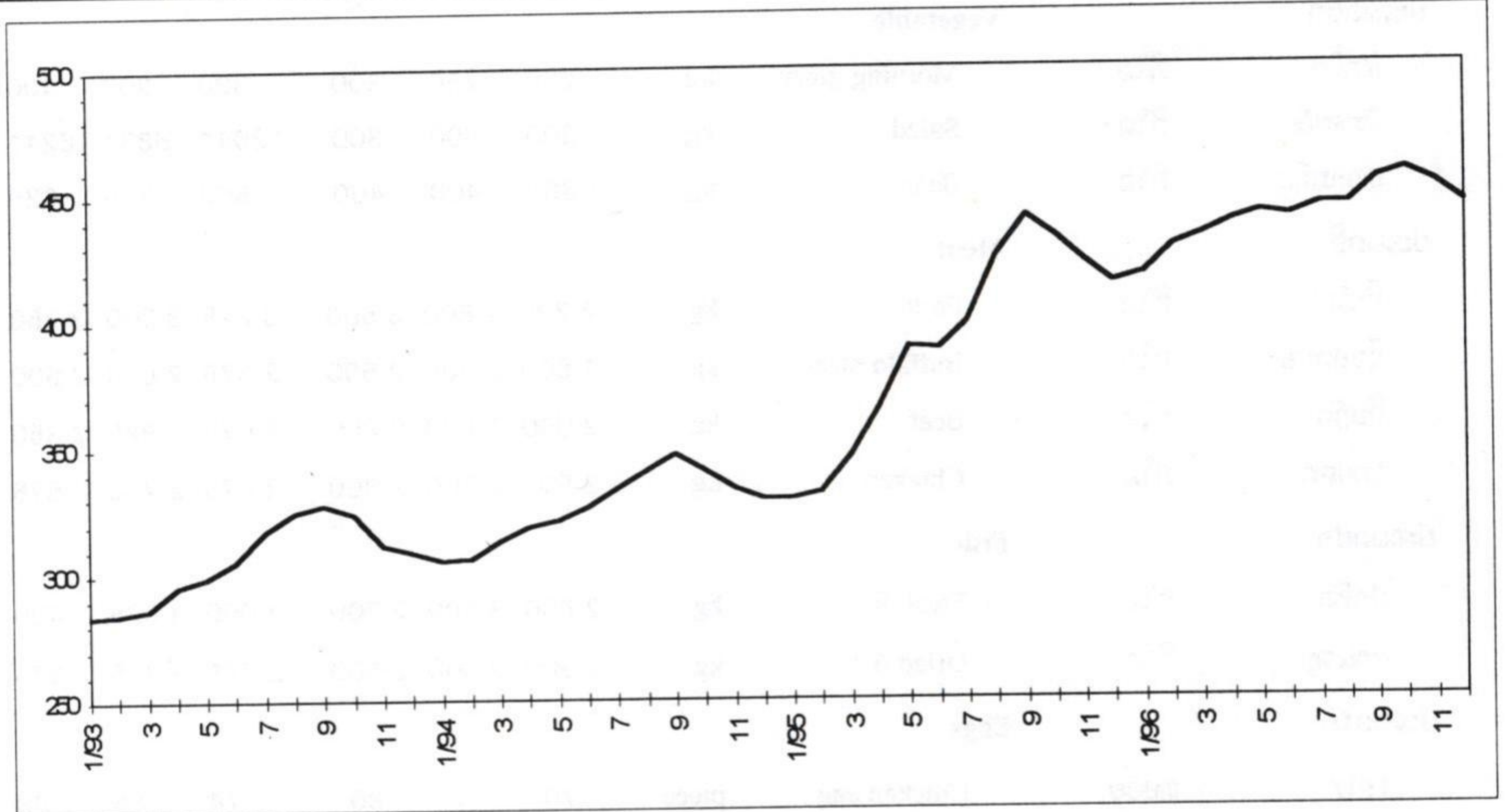

ແຫຼ່ງຂໍ້ມູນ : ສູນສະຖິຕິແຫ່ງຊາດ ແລະ ຫະນາຄານແຫ່ງ ສປປ ລາວ.

Source : NSC and Bank of Lao P.D.R.

ຕາຕະລາງທີ 56

ດັດຊະນີລາຄາການຊົມໃຊ້ຂອງຄົວເຮືອນ

ໃນກຳແພງນະຄອນວຽງຈັນ ແຕ່ປີ 1994 - 1996

(ສົມທຽບໃສ່ເດືອນ 12 ຂອງປີຜ່ານມາ)

Table 56

Consumer Price Index

in Vientiane Mun. from 1994 - 1996

(Percentage compared to Dec. last year)

Year/Months	1	2	3	4	5	6	7	8	9	10	11	12
1994	98.96	99.05	101.61	103.34	103.99	105.70	108.16	110.46	112.44	110.54	108.09	106.78
1995	100.03	100.66	105.19	111.05	117.96	117.79	121.11	128.97	133.79	131.45	128.42	125.66
1996	100.87	103.40	104.61	105.79	106.78	106.15	107.39	107.31	109.61	110.52	109.34	107.28

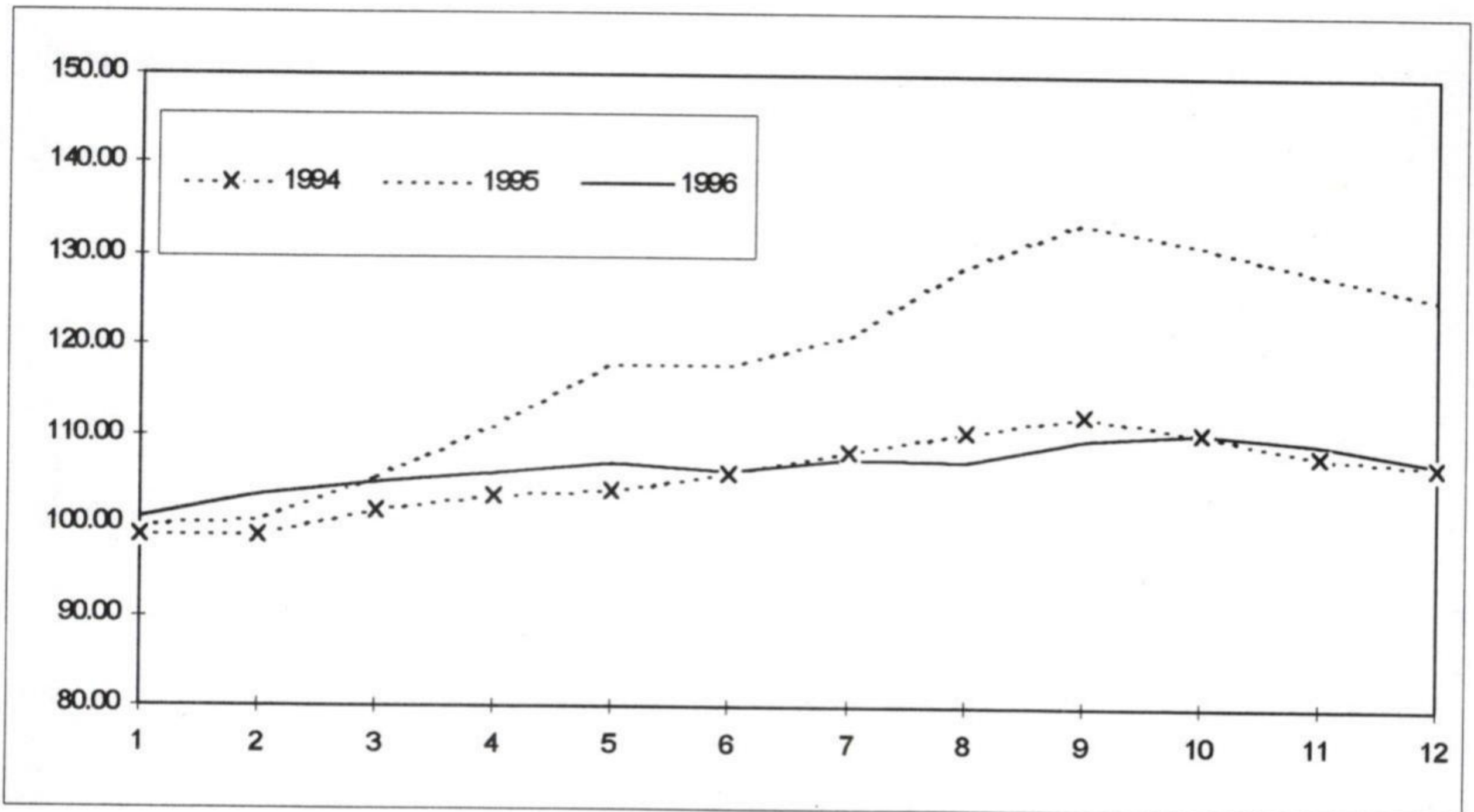

ແຫຼ່ງຂໍ້ມູນ : ສູນສະຖິຕິແຫ່ງຊາດ ແລະ ຫະນາຄານແຫ່ງ ສປປ ລາວ.

Source : NSC and Bank of Lao P.D.R.

ລວມຍອດຜະລິດຕະພັນພາຍໃນ
GROSS DOMESTIC PRODUCT

ຕາຕະລາງ 57

ຕົວເລກລວມຍອດຜລິດຕະພັນພາຍໃນປີ 1995-1996

ຕາມລາຄາຄົງທີ່ ປີ 1990

ຫົວໜ່ວຍ : ລ້ານກີບ

Table 57

Gross Domestic Product in 1995-1996

at Costant prices1990

Unit : Mill.Kips

ຂະແໜງການ	Sectors	1995	1996
ກະສິກໍາ	Agriculture	453 683.8	463 943.9
ອຸດສາຫະກໍາ	Industry	156 829.0	183 559.0
ບໍລິການ	Services	204 345.1	222 071.1
ພາສີຂາເຂົ້າ	Import duties	20 831.8	22 627.6
ລວມຍອດຜລິດຕະພັນພາຍໃນ	GDP	835 689.7	892 201.6
ອັດຕາເພີ່ມຕໍ່ປີ ຂອງລຍພນ	Annual GDP growth rate	7.0%	6.8%
ໂຄງປະກອບ/ Structure			
ກະສິກໍາ	Agriculture	54.3%	52.0%
ອຸດສາຫະກໍາ	Industry	18.8%	20.6%
ບໍລິການ	Services	24.5%	24.9%
ພາສີຂາເຂົ້າ	Import duties	2.5%	2.5%
ລວມຍອດຜລິດຕະພັນພາຍໃນ	GDP	100.0%	100.0%

ແຫຼ່ງຂໍ້ມູນ : ສູນສະຖິຕິແຫ່ງຊາດ

Source: National Statistical Centre

ໂຄງປະກອບຂອງລວມຍອດຜະລິດຕະພັນພາຍໃນແບ່ງຕາມຂະແໜງການຂອງປີ 1996

Percentage Share of Gross Domestic Product by Sectors in 1996

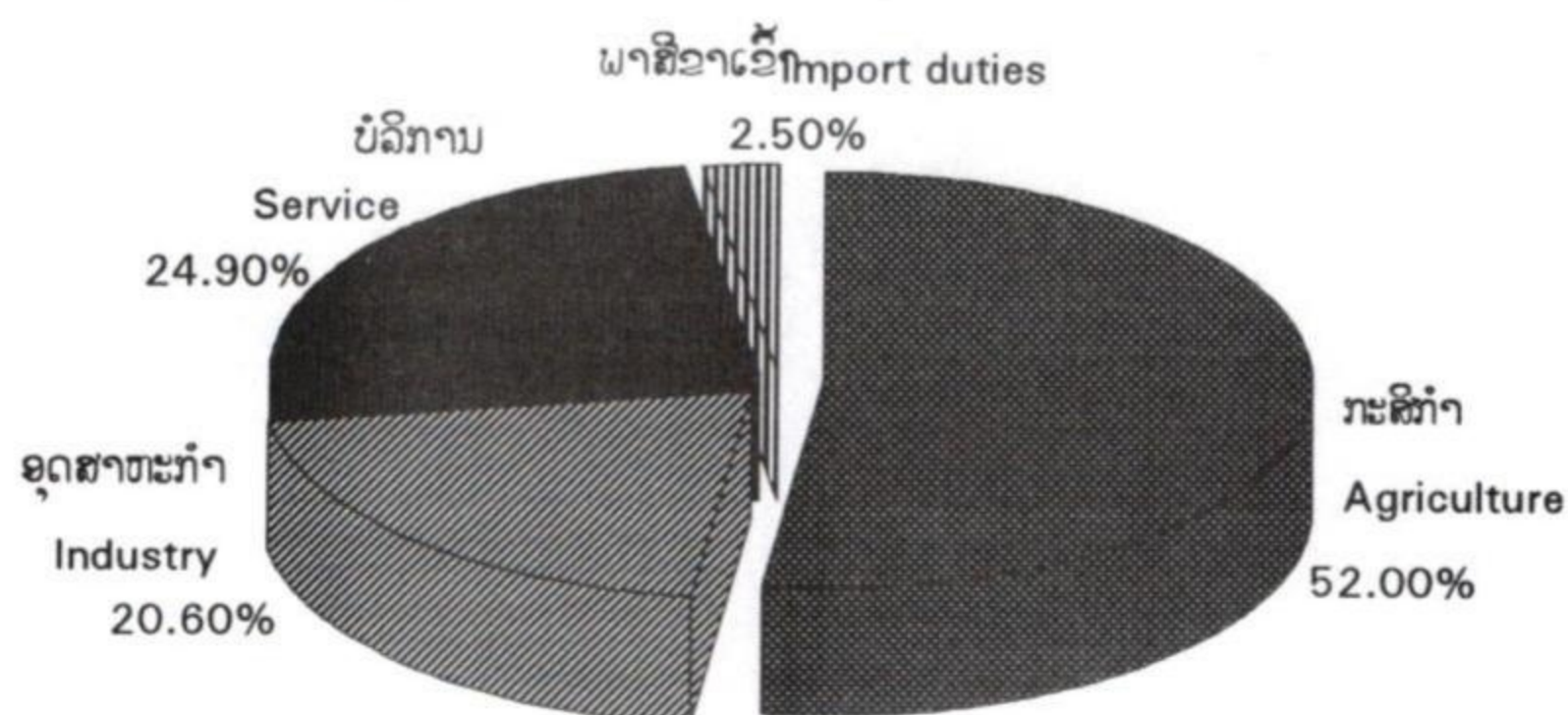

ແຮງງານ
LABOUR

ຕາຕະລາງ 58

ແຮງງານໃນ ສ.ປ.ປ.ລາວ ໃນປີ 1996

ຫົວໜ່ວຍ: ຄົນ

Table 58

Labour Force in the Lao P.D.R, 1996

Unit: person

ລ/ດ Serial number	ລາຍການ Items	1995	1996					ລວມ total
			ກະສິກຳປ່າໄມ້ & Forestry	ອຸດສະຫະກຳ Industry	ກໍ່ສ້າງ Construction	ຄົມມະນາຄົມຂົນ ສົ່ງແລະ ໂທລະຄົມ Transport&post services	ບໍລິການ services	
1	ແຮງງານຕ່າງປະເທດ Foreign Labour	8 651**	248	1 158	2 376	2 103	358	6 243
2	ຜູ້ມາສະໝັກງານ Apply for Job	326	7	32	65	57	10	171

ໝາຍເຫດ: ** ແມ່ນລວມທັງຂໍ້ມູນຂອງປີ 1994 ຊຶ່ງເປັນໄລຍະເວລາຂອງການເລີ່ມເກັບກຳຂໍ້ມູນນີ້

Note: ** Included data from 1994 which data collection has started

ແຫຼ່ງຂໍ້ມູນ: ກະຊວງແຮງງານ ແລະ ສະຫວັດດີການສັງຄົມ

Source: Ministry of Labour and Social Welfare

ຕາຕະລາງ 59

ພົນລະເມືອງອາຍຸ 10 ປີຂຶ້ນໄປ ທີ່ເຄື່ອນໄຫວວຽກງານເສດຖະກິດ ແລະ ອັດຕາສ່ວນການແຈກຢາຍແບ່ງຕາມກິດຈະກຳຕົ້ນຕໍ, 1995

ຫົວໜ່ວຍ: ຄົນ

Table 59

The Distribution of Population Aged 10 Years and Above by Main Activity, 1995

Unit: person.

ກິດຈະກຳຕົ້ນຕໍ Main Activities	ພົນລະເມືອງທີ່ເຮັດວຽກງານເສດຖະກິດ Economic Activities		ໂຄງປະກອບ ຂອງກິດຈະກຳ structure of activities
	ລວມ Total	ຍິງ Female	
ເຈົ້າໜ້າທີ່ແລະພະນັກງານອາວຸໂສ Legislators, Senior Officials	9 454	581	0.4
ສາຍອາຊີບ Professionals	26 861	8 983	1.2
ກຽວຂ້ອງກັບສາຍອາຊີບ Technicians and Assoc. Prof.	62 568	24 051	2.9
ສະໜຽນ Clerks	5 249	2 871	0.2
ບໍລິການ Service Workers	85 713	48 814	4.0
ການກະສິກຳ ແລະການປະມົງ Agriculture and Fishery	1 852 686	1 003 620	85.5
ການຄ້າ Crafts and Related Trades	55 930	22 801	2.6
ປະຕິບັດງານ Operators and assemblers	21 195	766	1.0
ອາຊີບພື້ນຖານ Elementary Occupations	25 295	6 966	1.2
ອື່ນໆ Others	21 550	1 777	1.0
ລວມ Total	2 166 501	1 121 230	100.0

ແຫຼ່ງຂໍ້ມູນ: ສູນສະຖິຕິແຫ່ງຊາດ; ການສຳຫລວດພົນລະເມືອງປີ 1995.

Source: National Statistical Centre;

Lao Population Census, 1995.

ຕາຕະລາງ 60

ກິດຈະກຳຕົ້ນຕໍສຳລັບພົນລະເມືອງອາຍຸ 10 ປີຂຶ້ນໄປ, ອັດຕາສ່ວນການແຈກຢາຍ

ແບ່ງຕາມໝວດອາຍຸ ແລະ ເພດ, 1995

ຫົວໜ່ວຍ: ສ່ວນຮ້ອຍ

ເພດ ໝວດອາຍຸ	ເຮັດວຽກເສດຖະກິດ			ບໍ່ເຮັດວຽກ ເສດຖະກິດ	ບໍ່ບອກ	ລວມ	ຈຳນວນຄົນ ລວມ
	ເຮັດວຽກ	ຫວາງງານ	ລວມ				
ລວມທັງສອງເພດ	68.6	1.7	70.3	29.6	0.1	100	3157 417
10-14	21.8	2.5	24.3	75.6	0.1	100	605 913
15-19	57.8	2.8	60.6	39.4	0.0	100	454 940
20-24	86.2	3.5	89.7	10.3	0.0	100	364 893
25-29	93.0	1.8	94.8	5.2	0.0	100	341 125
30-34	94.6	0.9	95.5	4.5	0.0	100	281 597
35-39	95.3	0.6	95.9	4.1	0.0	100	266 046
40-44	94.9	0.5	95.4	4.6	0.0	100	181 923
45-49	93.9	0.4	94.3	5.7	0.0	100	156 890
50-54	84.5	0.3	84.8	15.2	0.0	100	133 143
55-59	76.0	0.3	76.3	23.7	0.0	100	109 641
60-64	57.9	0.2	58.1	41.8	0.1	100	89 981
65-69	46.9	0.2	47.1	52.8	0.1	100	68 006
70+	21.8	0.2	22.0	77.9	0.1	100	103 010
ບໍ່ແຈ້ງໃຫ້ຊາບ	0.0	0.0	0.0	0.0	100	100	309
ລວມເພດຊາຍ	67.7	1.7	69.4	30.5	0.1	100	1542 644
10-14	20.7	2.1	22.8	77.1	0.1	100	311 086
15-19	46.2	4.5	50.7	49.3	0.0	100	223 222
20-24	83.2	4.0	87.2	12.8	0.0	100	169 953
25-29	94.8	2.1	96.9	3.1	0.0	100	161 255
30-34	97.2	1.1	98.3	1.7	0.0	100	137 349
35-39	97.8	0.7	98.5	1.5	0.0	100	133 900
40-44	97.8	0.6	98.4	1.6	0.0	100	90 730
45-49	97.3	0.5	97.8	2.2	0.0	100	76 417
50-54	93.2	0.4	93.6	6.4	0.0	100	60 530
55-59	87.5	0.3	87.8	12.2	0.0	100	53 069
60-64	73.6	0.3	73.9	26.1	0.0	100	43 216
65-69	62.3	0.2	62.5	37.4	0.1	100	34 129
70+	34.8	0.2	35.0	64.9	0.1	100	47 655
ບໍ່ແຈ້ງໃຫ້ຊາບ	0.0	0.0	0.0	0.0	100	100	133

ແຫຼ່ງຂໍ້ມູນ: ສູນສະຖິຕິແຫ່ງຊາດ, ການສຳຫລວດພົນລະເມືອງລາວ ປີ 1995.

Table 60

Population Aged 10 Years and Above, Percent Distribution by Main Activity,
Sex and Age Group, 1995

Unit: Percent

Age Group	Economically Active			Not Econo- mically Active	NS	Total Percent	Total Popula- tion Aged 10+
	Employed	Unemployed	Total				
Both Sexes	68.6	1.7	70.3	29.6	0.1	100	3 157 417
10-14	21.8	2.5	24.3	75.6	0.1	100	605 913
15-19	57.8	2.8	60.6	39.4	0.0	100	454 940
20-24	86.2	3.5	89.7	10.3	0.0	100	364 893
25-29	93.0	1.8	94.8	5.2	0.0	100	341 125
30-34	94.6	0.9	95.5	4.5	0.0	100	281 597
35-39	95.3	0.6	95.9	4.1	0.0	100	266 046
40-44	94.9	0.5	95.4	4.6	0.0	100	181 923
45-49	93.9	0.4	94.3	5.7	0.0	100	156 890
50-54	84.5	0.3	84.8	15.2	0.0	100	133 143
55-59	76.0	0.3	76.3	23.7	0.0	100	109 641
60-64	57.9	0.2	58.1	41.8	0.1	100	89 981
65-69	46.9	0.2	47.1	52.8	0.1	100	68 006
70+	21.8	0.2	22.0	77.9	0.1	100	103 010
NS	0.0	0.0	0.0	0.0	100	100	309
Males	67.7	1.7	69.4	30.5	0.1	100	1 542 644
10-14	20.7	2.1	22.8	77.1	0.1	100	311 086
15-19	46.2	4.5	50.7	49.3	0.0	100	223 222
20-24	83.2	4.0	87.2	12.8	0.0	100	169 953
25-29	94.8	2.1	96.9	3.1	0.0	100	161 255
30-34	97.2	1.1	98.3	1.7	0.0	100	137 349
35-39	97.8	0.7	98.5	1.5	0.0	100	133 900
40-44	97.8	0.6	98.4	1.6	0.0	100	90 730
45-49	97.3	0.5	97.8	2.2	0.0	100	76 417
50-54	93.2	0.4	93.6	6.4	0.0	100	60 530
55-59	87.5	0.3	87.8	12.2	0.0	100	53 069
60-64	73.6	0.3	73.9	26.1	0.0	100	43 216
65-69	62.3	0.2	62.5	37.4	0.1	100	34 129
70+	34.8	0.2	35.0	64.9	0.1	100	47 655
NS	0.0	0.0	0.0	0.0	100	100	133

Source: National Statistical Centre, the Lao Population Census in 1995.

ຕາຕະລາງ 61

ກິດຈະກຳຕົ້ນຕໍສຳລັບພົນລະເມືອງອາຍຸ 10 ປີຂຶ້ນໄປ, ອັດຕາສ່ວນການແຈກຢາຍ

ແບ່ງຕາມເຂດຕົວເມືອງ ແລະ ຊົນນະບົດ, ແລະ ໝວດອາຍຸນຢາງ

ຫົວໜ່ວຍ: ສ່ວນຮອຍ

ໝວດອາຍຸ	ເຮັດວຽກເສດຖະກິດ			ບໍ່ເຮັດວຽກ ເສດຖະກິດ	ບໍ່ອອກ	ລວມ	ຈຳນວນຄົນ ລວມ (ຄົນ)
	ເຮັດວຽກ	ຫວາງງານ	ລວມ				
ເຂດຕົວເມືອງ							
10-14	3.4	2.1	5.5	94.4	0.1	100	101 950
15-19	29.4	7.8	37.2	62.7	0.0	100	90 148
20-24	62.9	10.6	73.6	26.4	0.0	100	78 508
25-29	77.6	6.1	83.8	16.2	0.0	100	67 117
30-34	82.5	3.3	85.8	14.2	0.0	100	54 118
35-39	84.4	2.3	86.7	13.3	0.0	100	47 865
40-44	83.8	1.9	85.7	14.3	0.0	100	32 365
45-49	81.9	1.6	83.5	16.5	0.0	100	25 191
50-54	72.7	1.2	73.9	26.0	0.0	100	19 877
55-59	62.0	0.9	62.9	37.0	0.1	100	17 493
60-64	44.5	0.8	45.2	54.7	0.1	100	13 811
65-69	32.5	0.7	33.2	66.8	0.1	100	11 032
70+	11.9	0.5	12.5	87.4	0.1	100	17 252
ບໍ່ອອກ	0.0	0.0	0.0	0.0	100	100	31
ລວມ	52.3	4.5	56.8	43.2	0.0	100	576 758
ເຂດຊົນນະບົດ							
10-14	25.4	2.6	28.0	71.9	0.2	100	503 963
15-19	64.8	1.6	66.4	33.6	0.0	100	364 792
20-24	92.6	1.6	94.2	5.8	0.0	100	286 385
25-29	96.7	0.7	97.5	2.5	0.0	100	274 008
30-34	97.4	0.4	97.8	2.2	0.0	100	227 479
35-39	97.6	0.3	97.9	2.1	0.0	100	218 181
40-44	97.2	0.2	97.4	2.6	0.0	100	149 558
45-49	96.2	0.2	96.4	3.6	0.0	100	131 699
50-54	86.4	0.2	86.6	13.4	0.0	100	113 266
55-59	78.6	0.2	78.8	21.2	0.0	100	92 148
60-64	60.3	0.1	60.4	39.5	0.1	100	76 170
65-69	49.6	0.2	49.8	50.1	0.1	100	56 974
70+	23.8	0.1	24.0	75.9	0.1	100	85 758
ບໍ່ອອກ	1.4	0.0	1.4	0.0	98.6	100	278
ລວມ	72.3	1.1	73.4	26.5	0.1	100	2580 659

ແຫລ່ງຂໍ້ມູນ: ສູນສະຖິຕິແຫ່ງຊາດ, ການສຳຫລວດພົນລະເມືອງລາວ ປີ 1995.

Table 61

Population Aged 10 Years and Above, Percent Distribution by Main Activity, Urban/Rural Areas, and Age Group, 1995

Unit: Percent

Age Group	Economically Active			Not Econo- mically Active	NS	Total Percent	Total Popula- tion Aged 10+
	Employed	Unemployed	Total				
Urban							
10-14	3.4	2.1	5.5	94.4	0.1	100	101 950
15-19	29.4	7.8	37.2	62.7	0.0	100	90 148
20-24	62.9	10.6	73.6	26.4	0.0	100	78 508
25-29	77.6	6.1	83.8	16.2	0.0	100	67 117
30-34	82.5	3.3	85.8	14.2	0.0	100	54 118
35-39	84.4	2.3	86.7	13.3	0.0	100	47 865
40-44	83.8	1.9	85.7	14.3	0.0	100	32 365
45-49	81.9	1.6	83.5	16.5	0.0	100	25 191
50-54	72.7	1.2	73.9	26.0	0.0	100	19 877
55-59	62.0	0.9	62.9	37.0	0.1	100	17 493
60-64	44.5	0.8	45.2	54.7	0.1	100	13 811
65-69	32.5	0.7	33.2	66.8	0.1	100	11 032
70+	11.9	0.5	12.5	87.4	0.1	100	17 252
NS	0.0	0.0	0.0	0.0	100	100	31
Total	52.3	4.5	56.8	43.2	0.0	100	576 758
Rural							
10-14	25.4	2.6	28.0	71.9	0.2	100	503 963
15-19	64.8	1.6	66.4	33.6	0.0	100	364 792
20-24	92.6	1.6	94.2	5.8	0.0	100	286 385
25-29	96.7	0.7	97.5	2.5	0.0	100	274 008
30-34	97.4	0.4	97.8	2.2	0.0	100	227 479
35-39	97.6	0.3	97.9	2.1	0.0	100	218 181
40-44	97.2	0.2	97.4	2.6	0.0	100	149 558
45-49	96.2	0.2	96.4	3.6	0.0	100	131 699
50-54	86.4	0.2	86.6	13.4	0.0	100	113 266
55-59	78.6	0.2	78.8	21.2	0.0	100	92 148
60-64	60.3	0.1	60.4	39.5	0.1	100	76 170
65-69	49.6	0.2	49.8	50.1	0.1	100	56 974
70+	23.8	0.1	24.0	75.9	0.1	100	85 758
NS	1.4	0.0	1.4	0.0	98.6	100	278
Total	72.3	1.1	73.4	26.5	0.1	100	2580 659

Source: National Statistical Centre, the Lao Population Census in 1995.

Remark: NS - not stated

ຕາຕະລາງ 62

ອັດຕາກິດຈະກຳຕົ້ນຕໍສຳລັບພົນລະເມືອງທີ່ມີອາຍຸ 10 ປີ ຂຶ້ນໄປ

ທີ່ເຮັດວຽກເສດຖະກິດ ແບ່ງຕາມແຂວງ, 1995

ຫົວໜ່ວຍ: ສ່ວນຮ້ອຍ

ແຂວງ	ຈຳນວນຄົນ ລວມ (ຄົນ)	ຜູ້ເຮັດວຽກ ເສດຖະກິດ (ຄົນ)	ອັດຕາ ກິດຈະກຳ	ຜູ້ຫວ່າງງານ (ຄົນ)	ອັດຕາ ຫວ່າງງານ
ກຳແພງນະຄອນ	393 977	234 696	59.6	16 801	7.2
ຜົ້ງສາລີ	104 657	79 380	75.8	832	1.0
ຫລວງນ້ຳທາ	80 408	61 426	76.4	447	0.7
ອຸດົມໄຊ	140 728	108 191	76.9	2 266	2.1
ບໍ່ແກ້ວ	79 031	60 861	77.0	884	1.5
ຫລວງພະບາງ	242 194	168 463	69.6	2 905	1.7
ຫົວພັນ	161 327	116 675	72.3	1 669	1.4
ໄຊຍະບູລີ	200 643	136 770	68.2	1 928	1.4
ຊຽງຂວາງ	126 638	83 484	65.9	1 609	1.9
ວຽງຈັນ	202 669	126 079	62.2	4 390	3.5
ບໍລິຄຳໄຊ	110 876	77 092	69.5	2 086	2.7
ຄຳມ່ວນ	188 274	141 427	75.1	3 083	2.2
ສະຫວັນນະເຂດ	464 334	341 958	73.6	6 658	1.9
ສາລະວັນ	171 397	136 056	79.4	866	0.6
ເຊກອງ	44 086	36 196	82.1	324	0.9
ຈຳປາສັກ	351 196	243 459	69.3	6 372	2.6
ອັດຕະປື	60 349	43 653	72.3	840	1.9
ເຂດພິເສດ ໄຊສົມບູນ	34 633	24 681	71.3	395	1.6
ລວມ	3157 417	2220 547	70.3	54 355	2.4

ແຫລ່ງຂໍ້ມູນ: ສູນສະຖິຕິແຫ່ງຊາດ, ການສຳຫລວດພົນລະເມືອງລາວ ປີ 1995.

Table 62

Population Aged 10 Years and Above, Activity Rate by Provinces, 1995

Unit: Percent

Province	Population Aged 10+	Economically Active Persons	Activity Rate	Unemployed Persons	Unemployed Rate
Vientiane Municipality	393 977	234 696	59.6	16 801	7.2
Phongsaly	104 657	79 380	75.8	832	1.0
Luangnamtha	80 408	61 426	76.4	447	0.7
Oudomxay	140 728	108 191	76.9	2 266	2.1
Bokeo	79 031	60 861	77.0	884	1.5
Luangprabang	242 194	168 463	69.6	2 905	1.7
Huaphanh	161 327	116 675	72.3	1 669	1.4
Xayabury	200 643	136 770	68.2	1 928	1.4
Xiengkhuang	126 638	83 484	65.9	1 609	1.9
Vientiane Province	202 669	126 079	62.2	4 390	3.5
Borikhamxay	110 876	77 092	69.5	2 086	2.7
Khammuane	188 274	141 427	75.1	3 083	2.2
Savannakhet	464 334	341 958	73.6	6 658	1.9
Saravane	171 397	136 056	79.4	866	0.6
Sekong	44 086	36 196	82.1	324	0.9
Champasack	351 196	243 459	69.3	6 372	2.6
Attapeu	60 349	43 653	72.3	840	1.9
Xaysomboon SR	34 633	24 681	71.3	395	1.6
Total	3157 417	2220 547	70.3	54 355	2.4

Source: National Statistical Centre, the Lao Population Census in 1995.

ຕາຕະລາງ 63

ພົນລະເມືອງບໍ່ເຮັດວຽກເສດຖະກິດ, ອັດຕາສ່ວນການແຈກຢາຍ

ແບ່ງຕາມເພດ, ກິດຈະກຳ ແລະ ໝວດອາຍຸ, 1995

ຫົວໜ່ວຍ: ສ່ວນຮ້ອຍ

ໝວດອາຍຸ	ອໍານຽນ	ເຮັດວຽກ ເຮືອນ	ບໍານານ/ເຈັບ ແກ່ຊະລາ	ອື່ນໆ	ບໍ່ບອກ	ລວມ	ຈໍານວນຄົນ ລວມ (ຄົນ)
ທັງສອງເພດ	69.4	12.6	14.6	3.2	0.2	100	936 870
10-14	98.4	0.1	0.2	1.1	0.2	100	460 151
15-19	94.2	1.2	0.4	4.1	0.1	100	179 264
20-24	62.8	23.9	1.7	11.5	0.2	100	37 526
25-29	16.3	66.1	3.4	14.0	0.2	100	17 881
30-34	5.7	76.8	4.4	12.8	0.2	100	12 808
35-39	3.3	77.5	6.7	12.4	0.2	100	10 958
40-44	1.7	75.2	12.6	10.4	0.1	100	8 467
45-49	0.7	70.2	20.6	8.4	0.1	100	8 927
50-54	0.4	52.1	43.5	3.7	0.2	100	20 373
55-59	0.4	45.8	50.4	3.2	0.2	100	26 067
60-64	0.3	34.4	62.4	2.6	0.2	100	37 730
65-69	0.4	31.3	65.2	3.0	0.2	100	36 014
70+	0.6	20.8	75.3	3.2	0.1	100	80 395
ບໍ່ບອກ	1.0	0.0	0.0	0.0	99.0	100	309
ເພດຊາຍ	80.1	4.2	10.2	5.3	0.2	100	471 289
10-14	97.9	0.0	0.2	1.7	0.2	100	253 379
15-19	93.7	0.1	0.3	5.8	0.1	100	115 130
20-24	80.6	0.8	1.5	17.1	0.1	100	21 953
25-29	47.9	5.1	6.4	40.2	0.3	100	5 004
30-34	23.1	12.5	11.7	52.1	0.6	100	2 359
35-39	12.7	19.9	17.5	49.2	0.7	100	2 063
40-44	4.9	26.5	26.8	41.3	0.5	100	1 509
45-49	2.1	31.9	36.9	28.8	0.3	100	1 787
50-54	0.4	33.6	53.2	12.5	0.4	100	4 029
55-59	0.4	32.1	58.7	8.6	0.1	100	6 694
60-64	0.3	29.0	64.7	5.9	0.1	100	11 660
65-69	0.3	28.6	64.9	6.1	0.2	100	13 229
70+	0.6	20.6	72.7	6.0	0.1	100	32 360
ບໍ່ບອກ	0.0	0.0	0.0	0.0	100	100	133

ແຫຼ່ງຂໍ້ມູນ: ສູນສະຖິຕິແຫ່ງຊາດ, ການສຳຫລວດພົນລະເມືອງລາວ ປີ 1995.

Table 63**None Economically Active Population Age 10 Years and Above, Percent Distribution
by Activity, Sex and Age Group, 1995**

Unit: Percent

Age Group	Studies	Household Duties	Retired/ Sick/ elderly Persons	Other	NS	Total Percent	Total Popula- tion Aged 10+
Both Sexes	69.4	12.6	14.6	3.2	0.2	100	936 870
10-14	98.4	0.1	0.2	1.1	0.2	100	460 151
15-19	94.2	1.2	0.4	4.1	0.1	100	179 264
20-24	62.8	23.9	1.7	11.5	0.2	100	37 526
25-29	16.3	66.1	3.4	14.0	0.2	100	17 881
30-34	5.7	76.8	4.4	12.8	0.2	100	12 808
35-39	3.3	77.5	6.7	12.4	0.2	100	10 958
40-44	1.7	75.2	12.6	10.4	0.1	100	8 467
45-49	0.7	70.2	20.6	8.4	0.1	100	8 927
50-54	0.4	52.1	43.5	3.7	0.2	100	20 373
55-59	0.4	45.8	50.4	3.2	0.2	100	26 067
60-64	0.3	34.4	62.4	2.6	0.2	100	37 730
65-69	0.4	31.3	65.2	3.0	0.2	100	36 014
70+	0.6	20.8	75.3	3.2	0.1	100	80 395
NS	1.0	0.0	0.0	0.0	99.0	100	309
Males	80.1	4.2	10.2	5.3	0.2	100	471 289
10-14	97.9	0.0	0.2	1.7	0.2	100	253 379
15-19	93.7	0.1	0.3	5.8	0.1	100	115 130
20-24	80.6	0.8	1.5	17.1	0.1	100	21 953
25-29	47.9	5.1	6.4	40.2	0.3	100	5 004
30-34	23.1	12.5	11.7	52.1	0.6	100	2 359
35-39	12.7	19.9	17.5	49.2	0.7	100	2 063
40-44	4.9	26.5	26.8	41.3	0.5	100	1 509
45-49	2.1	31.9	36.9	28.8	0.3	100	1 787
50-54	0.4	33.6	53.2	12.5	0.4	100	4 029
55-59	0.4	32.1	58.7	8.6	0.1	100	6 694
60-64	0.3	29.0	64.7	5.9	0.1	100	11 660
65-69	0.3	28.6	64.9	6.1	0.2	100	13 229
70+	0.6	20.6	72.7	6.0	0.1	100	32 360
NS	0.0	0.0	0.0	0.0	100	100	133

Source: National Statistical Centre, the Lao Population Census in 1995.

ទិវិបឃះទិវិបភ័បតិវិបឃះ
REPATRIATION

ຕາຕະລາງ 64

ຈຳນວນອົບພະຍົບກັບຄືນປະເທດ

ຫົວໜ່ວຍ: ຄົນ

Table 64

Number of repatriation

Unit: person

ຊື່ແຂວງ	Name of province								ລວມ
		1990	1991	1992	1993	1994	1995	1996	Total
1 ກຳແພງນະຄອນ	Vientiane Mun.	200	431	1 011	720	886	170	60	3 478
2 ຜົ້ງສາລີ	Phongsaly	-	-	3	1	-	-	-	4
3 ຫລວງນ້ຳທາ	Luangmantha	-	83	145	19	183	-	129	559
4 ອຸດົມໄຊ	Oudomxay	156	28	57	9	30	11	-	291
5 ບໍ່ແກ້ວ	Bokeo	276	541	255	169	679	747	-	2 667
6 ຫລວງພະບາງ	Luangprabang	10	230	227	547	459	354	9	1 836
7 ຫົວພັນ	Huaphanh	-	-	3	4	-	-	-	7
8 ໄຊຍະບູລີ	Xayabury	568	384	251	139	119	36	-	1 497
9 ຊຽງຂວາງ	Xiengkhuang	-	2	129	592	87	23	-	833
10 ວຽງຈັນ	Vientiane	26	371	131	1 022	2 056	369	7	3 982
11 ບໍລິຄຳໄຊ	Borikhamxay	33	93	98	109	173	17	7	530
12 ຄຳມ່ວນ	Khammuane	38	127	324	266	121	633	36	1 545
13 ສະຫວັນນະເຂດ	Savannakhet	97	244	1 081	248	200	35	5	1 910
14 ສາລະວັນ	Saravane	39	160	448	93	132	24	-	896
15 ເຊກອງ	Sekong	-	-	6	-	-	-	-	6
16 ຈຳປາສັກ	Champasack	159	388	481	267	468	47	7	1 817
17 ອັດຕະປື	Attapeu	-	-	8	-	-	-	-	8
18 ເຂດພິເສດ ໄຊສົມບູນ	Xaysomboon SR	-	-	-	-	-	-	-	-
ລວມ	Total	1 602	3 082	4 658	4 205	5 593	2 466	260	21 866

ແຫຼ່ງຂໍ້ມູນ: ກະຊວງແຮງງານສະຫວັດດີການ - ສັງຄົມ

Source: Ministry of Labour and Social-Welfare

ການລົງທຶນຂອງລັດ ແລະ
ຂອງຕ່າງປະເທດ

PUBLIC, FOREIGN INVESTMENT

ຕາຕະລາງ 65
ການລົງທຶນຂອງລັດ
ຫົວໜ່ວຍ: ຕື້ກີບ

Table 65
Public investment
Unit: Bill.kips

ລາຍຊື່ຂະແໜງການ Sectors	1995			1996		
	ພາຍໃນ	ຕ່າງປະເທດ	ລວມ	ພາຍໃນ	ຕ່າງປະເທດ	ລວມ
	Domestic	Foreign	Total	Domestic	Foreign	Total
ລວມ	36.55	145.44	181.99	48.39	157.76	206.15
Total						
ກະສິກໍາ ແລະ ຊົນລະປະທານ	4.66	20.53	25.19	7.41	16.44	23.85
Agriculture and Irrigation						
ອຸດສາຫະກໍາ ແລະ ຫັດຖະກໍາ	1.57	22.18	23.75	2.54	42.76	45.30
Manufacturing and handicraft						
ຄົມມະນາຄົມ ແລະ ກໍ່ສ້າງ	15.82	70.62	86.44	19.31	63.09	82.40
Communication and construction						
ສຶກສາທິການ	4.62	18.19	22.81	4.83	11.28	16.11
Education						
ສາທາລະນາສຸກ	1.61	6.15	7.76	2.64	11.20	13.84
Health						
ຖະແຫລງຂ່າວວັດທະນະທໍາ	1.72	0.00	1.72	2.26	0.36	2.62
Culture						
ສະໜັດດີການສັງຄົມ	0.60	1.17	1.77	1.06	8.83	9.89
Social welfare						
ສໍານັກງານເຮືອນຢູ່	4.95	1.20	6.15	7.00	0.00	7.00
Dwelling						
ພັດທະນາຊົນນະບົດ	1.00	5.40	6.40	1.34	3.8	5.14
Rural Development						

ແຫລ່ງຂໍ້ມູນ: ກົມຄຸ້ມຄອງ ການລົງທຶນຂອງລັດ , ຄະນະກຳມະການແຜນການແຫ່ງລັດ

Source: Public Investment Management Department, State Planning Committee

ຕາຕະລາງ 66

ການລົງທຶນຕ່າງປະເທດ ແບ່ງຕາມຂະແໜງການ

ຫົວໜ່ວຍ: 1000 ໂດລາ

Table 66

Foreign Investment by Sector

Unit: \$ US.1000

ຂະແໜງການ		1995	1996
Sector			
1. ກະສິກໍາ- ປ່າໄມ Agriculture-forestry	ຈໍານວນ ໂຄງການ	3	6
	Number of projects		
	ທຶນຕ່າງປະເທດ	4 558.53	1 520.70
	Foreign Investment		
ທັມ ທັງ ຫມົດ/Total		5 097.00	1 886.00
2. ອຸດສາຫະກໍາ ແລະ ຫັດຖະກໍາ Industry and handicraft	ຈໍານວນ ໂຄງການ	9	14
	Number of projects		
	ທຶນຕ່າງປະເທດ	31 917.53	227 211.40
	Foreign Investment		
ທັມ ທັງ ຫມົດ/Total		46 027.01	320 110.00
3. ອຸດສາຫະກໍາ ອຸດຄົ້ນໄມ້ Wood Industry	ຈໍານວນ ໂຄງການ	1	2
	Number of projects		
	ທຶນຕ່າງປະເທດ	404.44	9 000.00
	Foreign Investment		
ທັມ ທັງ ຫມົດ/Total		577.77	12 000.00
4. ອຸດຄົ້ນບໍ່ແຮ່, ນໍ້າມັນ Mining, fuel	ຈໍານວນ ໂຄງການ	9	-
	Number of projects		
	ທຶນຕ່າງປະເທດ	17 150.00	-
	Foreign Investment		
ທັມ ທັງ ຫມົດ/Total		27 100.00	-
5. ພະລັງງານໄຟຟ້າ Electric Power	ຈໍານວນ ໂຄງການ	1	1
	Number of projects		
	ທຶນຕ່າງປະເທດ	447 395.00	162 274.00
	Foreign Investment		
ທັມ ທັງ ຫມົດ/Total		688 300.00	231 820.00
6. ຕັດຫຍິບ Garment	ຈໍານວນ ໂຄງການ	6	4
	Number of projects		
	ທຶນຕ່າງປະເທດ	12 851.45	2 300.17
	Foreign Investment		
ທັມ ທັງ ຫມົດ/Total		13 137.00	2 691.11
7. ກໍ່ສ້າງ Construction	ຈໍານວນ ໂຄງການ	3	-
	Number of projects		
	ທຶນຕ່າງປະເທດ	5 775.00	-
	Foreign Investment		
ທັມ ທັງ ຫມົດ/Total		6 000.00	-

8. ໂທລະຄົມມະນາຄົມຂົນສົ່ງ Transport-communication	ຈຳນວນໂຄງການ Number of projects	1	2
	ທຶນຕ່າງປະເທດ Foreign Investment	62.40	381 001.60
	ທຶນ ທັງ ຫມົດ/Total	62.40	491 840.00
9. ການບໍລິການ Service	ຈຳນວນໂຄງການ Number of projects	16	19
	ທຶນຕ່າງປະເທດ Foreign Investment	8 451.15	4 940.70
	ທຶນ ທັງ ຫມົດ/Total	12 225.15	6 607.00
10. ໂຮງແຮມ, ທອງທຽວ Hotel and Tourist	ຈຳນວນໂຄງການ Number of projects	1	3
	ທຶນຕ່າງປະເທດ Foreign Investment	294.92	171 540.00
	ທຶນ ທັງ ຫມົດ/Total	294.92	211 720.00
11. ທະນາຄານ, ປະກັນໄພ Bank and Insurance	ຈຳນວນໂຄງການ Number of projects	1	1
	ທຶນຕ່າງປະເທດ Foreign Investment	5 000.00	6 000.00
	ທຶນ ທັງ ຫມົດ/Total	5 000.00	6 000.00
12. ການຄ້າ Trade	ຈຳນວນໂຄງການ Number of projects	4	11
	ທຶນຕ່າງປະເທດ Foreign Investment	380.00	6 397.20
	ທຶນ ທັງ ຫມົດ/Total	380.00	7 976.00
13. ທີ່ປຶກສາ Consultant	ຈຳນວນໂຄງການ Number of projects	8	-
	ທຶນຕ່າງປະເທດ Foreign Investment	-	-
	ທຶນ ທັງ ຫມົດ/Total	709.00	-
	ລວມຈຳນວນໂຄງການ Total of projects	63	63
	ລວມທຶນຕ່າງປະເທດ Foreign Investment	534 240.41	972 185.77
	ລວມທຶນທັງຫມົດ Total	804 910.25	1 292 650.11

ແຫຼ່ງຂໍ້ມູນ: ຫອງການປະຈຳການຄະນະກຳມະການຄຸມຄອງການລົງທຶນຕ່າງປະເທດ

Source: Foreign Investment Management Committee, Permanent Office (FIMC)

ສິກສາ
EDUCATION

ຕາຕະລາງ 67

Table 67

ການລ້ຽງເດັກແລະອານຸບານ

Kindergarten and Creches

ລາຍການ	ຫົວໜ່ວຍ	Items	Unit	1995	1996
ໂຮງຮຽນ	ແຫ່ງ	Number of creches	places	685	744
ຫ້ອງຮຽນ	ຟ.ຫ້ອງ	Number of classrooms	Th.rooms	1.2	1.3
ຄູສອນ	ຟ.ຄົນ	Number of teachers	Th.persons	1.9	2.1
ນັກຮຽນ	ຟ.ຄົນ	Number of childrens	Th.persons	33.5	33.2

ແຫລ່ງຂໍ້ມູນ: ກະຊວງສຶກສາ

Source: Ministry of Education

ຕາຕະລາງ 68

Table 68

ສາມັນສຶກສາ

General education

ລາຍການ	ຫົວໜ່ວຍ	Items	Unit	1995	1996
ຈຳນວນໂຮງຮຽນສາມັນ	ແຫ່ງ	Total number of schools	places	8 425.0	8 632.0
ຊັ້ນປະຖົມ	ແຫ່ງ	Primary level	places	7 591.0	7 789.0
ຊັ້ນມັດທະຍົມ	ແຫ່ງ	Secondary level	places	705.0	713.0
ຊັ້ນອຸດົມ	ແຫ່ງ	Higher secondary level	places	129.0	130.0
ຈຳນວນຫ້ອງຮຽນ ສາມັນ	ຟ.ຫ້ອງ	Total number of classrooms	Th.rooms	30.8	32.4
ຊັ້ນປະຖົມ	ຟ.ຫ້ອງ	Primary level	Th.rooms	26.3	27.7
ຊັ້ນມັດທະຍົມ	ຟ.ຫ້ອງ	Secondary level	Th.rooms	3.3	3.5
ຊັ້ນອຸດົມ	ຟ.ຫ້ອງ	Higher secondary level	Th.rooms	1.1	1.2
ຈຳນວນຄູທັງໝົດ	ຟ.ຄົນ	Total number of teachers	Th.persons	35.1	36.0
ຊັ້ນປະຖົມ	ຟ.ຄົນ	Primary level	Th.persons	24.6	25.4
ຊັ້ນມັດທະຍົມ	ຟ.ຄົນ	Secondary level	Th.persons	7.7	7.7
ຊັ້ນອຸດົມ	ຟ.ຄົນ	Higher secondary level	Th.persons	2.8	2.9
ຈຳນວນນັກຮຽນທັງໝົດ	ຟ.ຄົນ	Total number of pupils	Th.persons	886.6	930.7
ຊັ້ນປະຖົມ	ຟ.ຄົນ	Primary level	Th.persons	724.1	762.5
ຊັ້ນມັດທະຍົມ	ຟ.ຄົນ	Secondary level	Th.persons	117.9	123.9
ຊັ້ນອຸດົມ	ຟ.ຄົນ	Higher secondary level	Th.persons	44.6	44.3

ແຫລ່ງຂໍ້ມູນ : ກະຊວງສຶກສາ.

Source : Ministry of Education.

ໝາຍເຫດ: ບົນບສຶກສາສົງ

Remark: Monk's education is not included

ຕາຕະລາງ 69

ອາຊີວະສຶກສາ ແລະມະຫາວິທະຍາໄລ

Table 69

Vocational Education and University

ລາຍການ	ຫົວໜ່ວຍ	Items	Unit	1995	1996
ຈຳນວນມະຫາວິທະຍາໄລ	ແຫ່ງ	Number of university	places	3	3
ຈຳນວນຄູສອນ	ພ.ຄົນ	Number of teachers	Th.persons	0.5	0.5
ຈຳນວນນັກສຶກສາ	ພ.ຄົນ	Number of students	Th.persons	4.3	4.4
ຈຳນວນສະຖາບັນສຶກສາຊັ້ນສູງ	ແຫ່ງ	Number of institutes	places	12	12
ຈຳນວນຄູສອນ	ພ.ຄົນ	Number of teachers	Th.persons	0.8	0.5
ຈຳນວນນັກສຶກສາ	ພ.ຄົນ	Number of students	Th.persons	3.5	3.7
ຈຳນວນໂຮງຮຽນວິຊາສະເພາະ		Number of technicals			
ຊັ້ນກາງ	ແຫ່ງ	secondary schools	places	51.0	36
ຈຳນວນຄູສອນ	ພ.ຄົນ	Number of teachers	Th.persons	1.3	0.9
ຈຳນວນນັກຮຽນ	ພ.ຄົນ	Number of students	Th.persons	7.4	6.4
ຈຳນວນໂຮງຮຽນ		Number of technicals			
ວິຊາສະເພາະຊັ້ນຕົ້ນ	ແຫ່ງ	first-schools	places	27	13
ຈຳນວນຄູສອນ	ພ.ຄົນ	Number of teachers	Th.persons	0.3	0.3
ຈຳນວນນັກຮຽນ	ພ.ຄົນ	Number of students	Th.persons	2.0	1.5

ແຫລ່ງຂໍ້ມູນ: ກະຊວງສຶກສາ

Source: Ministry of Education

ວັດທະນະທຳ
CULTURE

ຕາຕະລາງ 70

ການພິມປຶ້ມ, ໜັງສືພິມ ແລະວາລະສານ
ຈຳນວນຫໍພິພິດທະພັນ, ຫ້ອງວາງສະແດງ,
ແລະຫ້ອງສະມຸດ

Table 70

Books, Newspaper and Journals Published
Number of Museums, Exhibition rooms and
Public Libraries.

ລາຍການ	ຫົວໜ່ວຍ	Items	Unit	1995	1996
ໂຮງພິມ	ແຫ່ງ	Printing office	Places	35	34
ໃນນັ້ນ:		there of:			
ສູນກາງ	ແຫ່ງ	Central management	Places	8	8
ທ້ອງຖິ່ນ	ແຫ່ງ	Local management	Places	27	26
ສຳນັກງານວາລະສານ	ແຫ່ງ	Journal Office	Places	12	12
ໃນນັ້ນ:		there of:			
ສູນກາງ	ແຫ່ງ	Central management	Places	9	9
ທ້ອງຖິ່ນ	ແຫ່ງ	Local management	Places	3	3
ປຶ້ມທຸກຊະນິດ	ພ.ຫົວ	Books	Th.copies	...	641
ໜັງສືພິມ	ພ.ສະບັບ	Newspapers	Th.units	3 545	3 634
ວາລະສານ	ພ.ສະບັບ	Journals	Th.units	20	45
ຫໍພິພິດທະພັນ	ແຫ່ງ	Museums	Places	8	13
ຫ້ອງວາງສະແດງ	ແຫ່ງ	Exhibition rooms	Places
ຈຳນວນຫ້ອງສະມຸດ	ແຫ່ງ	Number of libraries	Places	76	98
ຈຳນວນປຶ້ມໃນຫ້ອງສະມຸດ	ພ.ຫົວ	Number of books in library	Th.units	54	264
ຈຳນວນຄົນເຂົ້າອ່ານປຶ້ມ	ພ.ເທື່ອຄົນ	Number of readers	Th. time-pers	24	29
ຕູ້ສະມຸດເຄື່ອນທີ່	ໜ່ວຍ	Travelling libraries	Units	1 897	3 200

ແຫລ່ງຂໍ້ມູນ : ກະຊວງຖະແຫລງຂ່າວ ແລະວັດທະນະທຳ

Source : Ministry of Information and Culture

ຕາຕະລາງ 71

ວິທະຍຸກະຈາຍສຽງ ແລະ ໂທລະພາບ

Table 71

Radio and Television

broadcasting transmitters

ລາຍການ	ຫົວໜ່ວຍ	Items	Unit	1995	1996
ຈຳນວນສະຖານີວິທະຍຸ		Number of radio			
ກະຈາຍສຽງ ລວມ	ແຫ່ງ	transmitter	places	11	16
ໃນນັ້ນ:		of which:			
ສູນກາງ	ແຫ່ງ	Central management	places	1	1
ທ້ອງຖິ່ນ	ແຫ່ງ	Local management	places	10	15
ຈຳນວນລະບົບ ໂທລະໂຄງ	ແຫ່ງ	Number of official	places
		announcement systems			
ຈຳນວນສະຖານີໂທລະພາບ	ແຫ່ງ	Television broadcasting	places	12	15
		transmitter			
ໃນນັ້ນ:		there of:			
ສູນກາງ	ແຫ່ງ	Central management	places	2	2
ທ້ອງຖິ່ນ	ແຫ່ງ	Local management	places	10	13

ແຫລ່ງຂໍ້ມູນ : ກະຊວງຖະແຫລງຂ່າວ ແລະວັດທະນະທຳ.

Source : Ministry of Information and Culture.

ຕາຕະລາງ 72

ຈຳນວນໜ່ວຍສິນລະປະວັນນະຄະດີ

Table 72

Number of professional artist groups

ລາຍການ	ຫົວໜ່ວຍ	Items	Unit	1995	1996
ຈຳນວນໜ່ວຍສິນລະປະ		Number of professional			
ວັນນະຄະດີອາຊີບ ລວມ	ໜ່ວຍ	artist groups	Groups	13	15
ໃນນັ້ນ:		there of:			
ສູນກາງ	ໜ່ວຍ	Central management	Groups	6	7
ທ້ອງຖິ່ນ	ໜ່ວຍ	Local management	Groups	7	8
ຈຳນວນເທື່ອສະແດງ	ເທື່ອ	Number of performances	Shows	676	...
ຈຳນວນເທື່ອຄົນເຂົ້າຊົມ	ພ.ເທື່ອຄົນ	Number of attendants	Th.time pers.

ແຫລ່ງຂໍ້ມູນ : ກະຊວງຖະແຫລງຂ່າວ ແລະວັດທະນະທຳ.

Source : Ministry of Information and Culture.

ສາທາລະນະສຸກ
PUBLIC HEALTH

ຕາຕະລາງ 73
 ພື້ນຖານປ້ອງກັນພະຍາດ
 ແລະປິ່ນປົວພະຍາດ

Table 73
Prophylactic and therapeutic establishments

ລາຍການ	ຫົວໜ່ວຍ	Items	Unit	1995	1996
ພື້ນຖານປ້ອງກັນພະຍາດລວມ	ແຫ່ງ	Prophylactic total	Places	669	719
ໂຮງໝໍສູນກາງ	ແຫ່ງ	Central management hospitals	Places	8	8
ໂຮງໝໍແຂວງ	ແຫ່ງ	Provincial management hospitals	Places	18	18
ໂຮງໝໍເມືອງ	ແຫ່ງ	District management hospitals	Places	122	126
ສຸກສາລາຕາແສງ	ແຫ່ງ	Subdistrict management dispensaries	Places	521	567
ການປິ່ນປົວພະຍາດ		Therapeutic establishments			
ຄົນເຈັບນອນໂຮງໝໍ	ພ.ເທື່ອຄົນ	Number of patients in hospital	Th. time per.	124	181
ສະເລັ່ງວັນນອນໂຮງໝໍ	ວັນ	Average days staying in hospital	days	7	7
ດັດຊະນີ (1995=100)		Index (1995=100)			
ພື້ນຖານປ້ອງກັນພະຍາດ		Prophylactic total		100	107.5
ໂຮງໝໍສູນກາງ		Central management hospitals		100	100.0
ໂຮງໝໍແຂວງ		Provincial management hospitals		100	100.0
ໂຮງໝໍເມືອງ		District management hospitals		100	103.0
ສຸກສາລາຕາແສງ		Subdistrict management dispensaries		100	109.0
ການປິ່ນປົວພະຍາດ		Therapeutic establishments			
ຄົນເຈັບນອນໂຮງໝໍ		Number of patients in hospital		100	146
ສະເລັ່ງວັນນອນໂຮງໝໍ		Average days staying in hospital		100	100

ແຫຼ່ງຂໍ້ມູນ : ກະຊວງສາທາລະນະສຸກ.

Source : Ministry of Public Health.

ຕາຕະລາງ 74
 ພົນລະເມືອງສະເລັ່ງໃຫ້ແພດເໝືອຊັ້ນສູງ,
 ຊັ້ນສູງ, ຊັ້ນກາງ, ຊັ້ນຕົ້ນ ແລະຕຽງຄົນເຈັບ

Table 74
Average number of population per specialist personnel, high level personnel, middle level personnel, low level personnel and patient bed

ລາຍການ	ຫົວໜ່ວຍ	Items	Unit	1995	1996
ພົນລະເມືອງສະເລັ່ງຕໍ່		Average population per			
ແພດເໝືອຊັ້ນສູງ	ຄົນ	Post graduate	persons	35 700	35 281
ແພດຊັ້ນສູງ	ຄົນ	Doctor	persons	3 200	3 184
ແພດຊັ້ນກາງ	ຄົນ	Physician	persons	1.494	1 500
ແພດຊັ້ນຕົ້ນ	ຄົນ	Physician-assistance	persons	882	896
ຕຽງຄົນເຈັບ	ຄົນ/ຕຽງ	patient bed	Pers/bed.	693	750

ແຫຼ່ງຂໍ້ມູນ : ກະຊວງສາທາລະນະສຸກ.

Source : Ministry of Public Health.

ຕາຕະລາງ 75

Table 75

ຈຳນວນຕຽງຄົນເຈັບ

Number of beds

ລາຍການ	ຫົວໜ່ວຍ	Items	Unit	1995	1996
ລວມ :	ຕຽງ	Total	beds	6 676	6 302
ໂຮງໝໍສູນກາງ	ຕຽງ	Central management hospitals	beds	852	808
ໂຮງໝໍແຂວງ	ຕຽງ	Provincial management hospitals	beds	1 937	1 933
ໂຮງໝໍເມືອງ	ຕຽງ	District management hospitals	beds	2 291	2 262
ສຸກສາລາຕາແສງ	ຕຽງ	Subdistrict management dispensaries	beds	1 596	1 299
ດັດຊະນີ (1995=100)		Index (1995=100)			
ລວມ :		Total		100	94.4
ໂຮງໝໍສູນກາງ		Central management hospitals		100	94.8
ໂຮງໝໍແຂວງ		Provincial management hospitals		100	99.8
ໂຮງໝໍເມືອງ		District management hospitals		100	98.7
ສຸກສາລາຕາແສງ		Subdistrict management dispensaries		100	81.4

ແຫຼ່ງຂໍ້ມູນ : ກະຊວງສາທາລະນະສຸກ.

Source : Ministry of Public Health.

ຕາຕະລາງ 76

Table 76

ພະນັກງານແພດ

Number of Medical Practitioners

ລາຍການ	ຫົວໜ່ວຍ	Items	Unit	1995	1996
ລວມ :	ຄົນ	Total :	persons	9 870	10 046
ເໝືອຊັ້ນສູງ	ຄົນ	Post graduate	persons	129	134
ຊັ້ນສູງ	ຄົນ	Doctor	persons	1 439	1 485
ຊັ້ນກາງ	ຄົນ	Physician	persons	3 083	3 151
ຊັ້ນຕົ້ນ	ຄົນ	Physician-assistance	persons	5 219	5 276
ດັດຊະນີ (1995=100)		Index (1995=100)			
ລວມ:		Total :		100	102
ເໝືອຊັ້ນສູງ		Post graduate		100	104
ຊັ້ນສູງ		Doctor		100	103
ຊັ້ນກາງ		Physician		100	102
ຊັ້ນຕົ້ນ		Physician-assistance		100	101

ແຫຼ່ງຂໍ້ມູນ : ກະຊວງສາທາລະນະສຸກ.

Source : Ministry of Pubic Health.

ການທ່ອງທ່ຽວ
TOURISM

ຕາຕະລາງ 77

Table 77

ຈຳນວນໂຮງແຮມ,
ບ້ານພັກ ແລະຫ້ອງນອນ

Number of Hotels,
Guesthouses and Rooms

ຊື່ແຂວງ	Name of province	ໂຮງແຮມ(ແຫ່ງ)		ຫ້ອງນອນ(ຫ້ອງ)		ບ້ານພັກ(ແຫ່ງ)		ຫ້ອງນອນ(ຫ້ອງ)	
		Hotel		Room		Guesthouse		Room	
		1995	1996	1995	1996	1995	1996	1995	1996
1. ກຳແພງນະຄອນວຽງຈັນ	Vientiane.Mun.	22	24	1 104	1 845	38	40	547	...
2. ຜົງສາລີ	Phongsaly
3. ຫລວງນ້ຳທາ	Luangnamtha	10	6	107	107	...	4
4. ອຸດົມໄຊ	Oudomxay	7	5	155	140	5	4	37	...
5. ບໍ່ແກ້ວ	Bokeo	2	2	30	30
6. ຫລວງພະບາງ	Luangprabang	9	10	276	385	7	10	63	...
7. ຫົວພັນ	Huaphanh	2	2	29	54	3	3	19	...
8. ໄຊຍະບູລີ	Xayabury	...	4	...	68	...	1
9. ຊຽງຂວາງ	Xiengkhuang	7	6	64	126	1	6	6	...
10. ວຽງຈັນ	Vientiane	1	1	15	127	5	6	82	...
11. ບໍລິຄຳໄຊ	Borikhamxay	1	1	14	117	12	12	95	...
12. ຄຳມ່ວນ	Khammuane	5	5	150	160	1	1	10	...
13. ສະຫ້ວນນະເຂດ	Savannakhet	9	9	217	282	6	6	65	...
14. ສາລະວັນ	Saravane	1	1	15	15
15. ເຊກອງ	Sekong
16. ຈຳປາສັກ	Champasack	8	8	185	245	5	5	58	...
17. ອັດຕະປື	Attapeu
18. ເຂດພິເສດໄຊສົມບູນ	Xaysomboon SR
ລວມ	Total	84	84	2 361	3 701	83	98	982	...

ແຫລ່ງຂໍ້ມູນ: ອົງການທ່ອງທ່ຽວແຫ່ງຊາດ.

source: National Tourism Authority of Lao P.D.R

ໝາຍເຫດ : ສຳລັບຂໍ້ມູນຈຳນວນຫ້ອງນອນຂອງບ້ານພັກປີ1996ແມ່ນລວມເຂົ້າກັນກັບໂຮງແຮມ

Remark : For number of rooms of Gueshouse in 1996 are included on the number of hotel rooms

ຕາຕະລາງ 78
ຈຳນວນນັກທ່ອງທ່ຽວໄດ້ເຂົ້າມາ ສ.ປ.ປ.ລາວ
ຫົວໜ່ວຍ: ຄົນ

Table 78
Number of Tourist Arrived to Lao P.D.R
Unit: person

ຊື່ປະເທດ	Name of countries	1995	1996
I. ຫະວີບອາຊີປາຊີຟິກ	Asia and Pacific	314 470	357 692
1 ຍີ່ປຸ່ນ	Japan	4 318	6 672
2 ອົດສະຕາລີ	Australia	3 833	6 121
3 ຫວຽດນາມ	Vietnam	48 860	65 545
4 ໄທ	Thailand	233 779	227 634
5 ຈີນ	China	4 076	16 707
6 ສິງກະໂປ	Singapore	722	980
7 ມາເລເຊຍ	Malaysia	1 061	1 624
8 ໄຕຫວັນ	Taiwan	2 099	2 638
9 ນີວຊີແລນ	Newzealand	703	924
10 ພຊາມາ	Myanmar	72	3 542
11 ອິນໂດເນເຊຍ	Indonesia	372	1 355
12 ເກົາຫລີ	Korea	356	1 930
13 ປະເທດອື່ນໆ	Others	14 219	22 020
II. ຫະວີບເອີຣົບ	Europe	20 635	30 582
1 ຝຣັ່ງ	France	9 210	11 608
2 ເຢຍລະມັນ	Germany	2 498	4 269
3 ອິຕາລີ	Italy	1 047	1 865
4 ອັງກິດ	United Kingdom	3 090	4 162
5 ສະວິດສະແລນ	Switzerland	754	931
6 ເນເທີແລນ	Netherland	432	1 342
7 ສະວີເດັນ	Sweden	1 002	1 857
8 ສະເປນ	Spain	139	213
9 ອົສຕຣີ	Austria	195	106
10 ແບນຢັຽມ	belgium	408	964
11 ເກຣັກ	Greece	83	76
12 ແດນມາກ	Danmark	272	635
13 ນອກແວ	Norway	207	399
14 ປະເທດອື່ນໆ	Others	1 298	2 155
III. ຫະວີບອາເມລິກາ	America	11 019	14 102
1 ການາດາ	Canada	1 868	2 531
2 ອາເມລິກາ	USA	8 925	11 181
3 ລາວ (ອາເມລິກາ)	Lao (USA)	76	
4 ປະເທດອື່ນໆ	Others	150	390
IV. ຫະວີບອາຟຣິກາ, ອື່ນໆ	Africa and Other	336	624
ລວມ	Total	346 460	403 000

ແຫຼ່ງຂໍ້ມູນ : ອົງການທ່ອງທ່ຽວແຫ່ງຊາດ

Source: National Tourism Authority of Lao P.D.R

ຕາຕະລາງ 79

ຈຳນວນນັກທ່ອງທ່ຽວຊາຍແດນໄດ້ເຂົ້າມາ ສປປ ລາວ

ຫົວໜ່ວຍ: ຄົນ

Table 79

Regional Tourist Arrived to Lao P.D.R

Unit: person

ຊື່ປະເທດ	Name of countries	1 995	1 996
1 ໄທ	Thailand	233 779	227 634
2 ຫວຽດນາມ	Vietnam	48 860	65 545
3 ຈີນ	China	4 076	16 707
ລວມ	Total	286 715	309 886

ແຫຼ່ງຂໍ້ມູນ: ອົງການທ່ອງທ່ຽວແຫ່ງຊາດ

Source: National tourism Authority of Lao P.D.R

ຕາຕະລາງ 80

ຈຳນວນນັກທ່ອງທ່ຽວຂໍວິຊາໄດ້ເຂົ້າມາ ສປປ ລາວ

ຫົວໜ່ວຍ: ຄົນ

Table 80

Tourist for visa extention Arrived to Lao P.D.R

Unit: person

ຊື່ປະເທດ	Name of countries	1 995	1 996
1 ອິນເດັຍ	India	12 226	17 238
2 ພະມ້າ	Myanmar	1 809	-
3 ສິລັງກາ	Srilanka	580	1 837
4 ບັງກະລາເດັດ	Bangladesh	463	2 362
5 ປາກິດສະຖານ	Pakistan	652	2 624
6 ເນປານ	Nepal	424	-
7 ປະເທດອື່ນໆ	Others	156	2 184
ລວມ	Total	16 310	26 245

ແຫຼ່ງຂໍ້ມູນ: ອົງການທ່ອງທ່ຽວແຫ່ງຊາດ

Source: National Tourism Authority of Lao P.D.R

ຂໍ້ມູນສາກົນ
INTERNATIONAL DATA

ຕາຕະລາງ 81

ພົນລະເມືອງສະເລັ່ງກາງປີ

ຫົວໜ່ວຍ : ລ້ານຄົນ

Table 81

Mid - year Population

Unit : Mill.hab

ຊື່ປະເທດ	Countries	1994	1995
ລາວ	Lao P.D.R	4.60	4.61
ຫວຽດນາມ	Vietnam	72.51	74.54
ໄທ	Thailand	58.71	59.40
ມາເລເຊັຍ	Malaysia	19.66	20.10
ຟີລິບປິນ	Philippine	67.04	68.42
ອິນໂດເນເຊັຍ	Indonesia	192.22	195.28
ຈີນ	China	1 208.80	1 221.50
ອິນເດັຍ	India	918.57	935.74

ແຫຼ່ງຂໍ້ມູນ : ດັດຊະນີສະຖິຕິສໍາລັບອາຊີ ແລະ ປາຊີຟິກ, ມີນາ 1997

Source : Statistical indicator for Asian and Pacific, March 1997

ຕາຕະລາງ 82

ລວມຍອດຜະລິດຕະພັນແຫ່ງຊາດຕໍ່ຄົນ

ຫົວໜ່ວຍ : ໂດລາສະຫະລັດ

Table 82

Per capital GNP

Unit : \$US

ຊື່ປະເທດ	Countries	1993	1994
ລາວ	Lao P.D.R	290	336
ຫວຽດນາມ	Vietnam	170	...
ໄທ	Thailand	2040	...
ມາເລເຊັຍ	Malaysia	3160	...
ຟີລິບປິນ	Philippine	830	...
ອິນໂດເນເຊັຍ	Indonesia	730	920
ຈີນ	China	490	440
ອິນເດັຍ	India	290	320

ແຫຼ່ງຂໍ້ມູນ : ປຶ້ມທະນາຄານໂລກ, 1996

Source : A world Bank book, 1996

ພິມທີ່ວິສາຫະກິດການພິມຈຳໜ່າຍສຶກສາ

ຕາມ ທບ. 66/ພຫປ 060597

ຈພ. 1.000 ຫົວ.

