

ຄະນະກຳມະການແຜນການ
ແລະ ການຮ່ວມມື
ສູນສະຖິຕິແຫ່ງລັດ

Committee for Planning
and Cooperation
State Statistical Centre

ຂໍ້ມູນ ສະຖິຕິ ຕົ້ນຕໍ

ດ້ານການພັດທະນາເສດຖະກິດ-ສັງຄົມ
ແຫ່ງ ສ.ປ.ປ.ລາວ

BASIC STATISTICS
about the socio-economic development
in the Lao P.D.R.

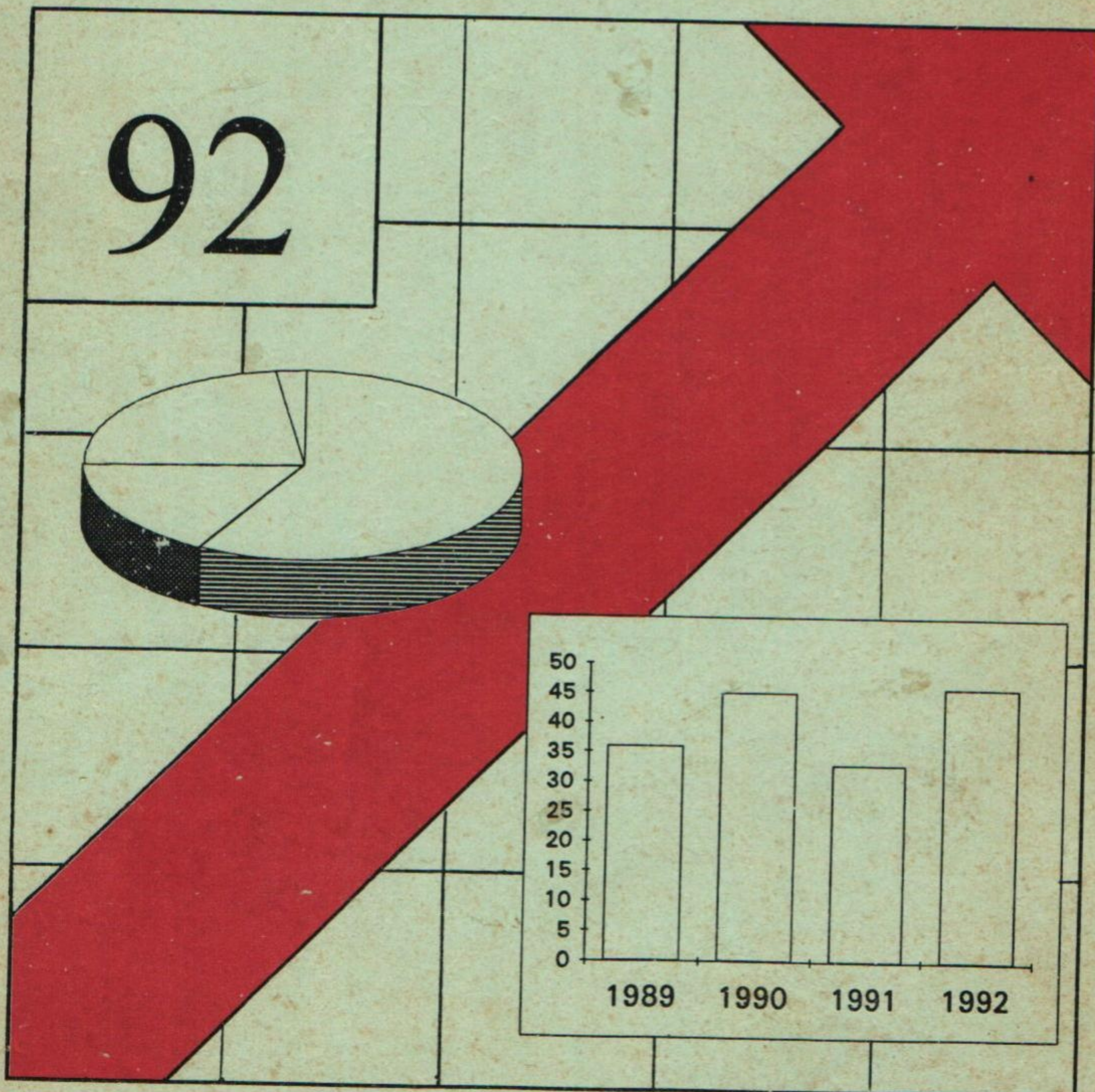

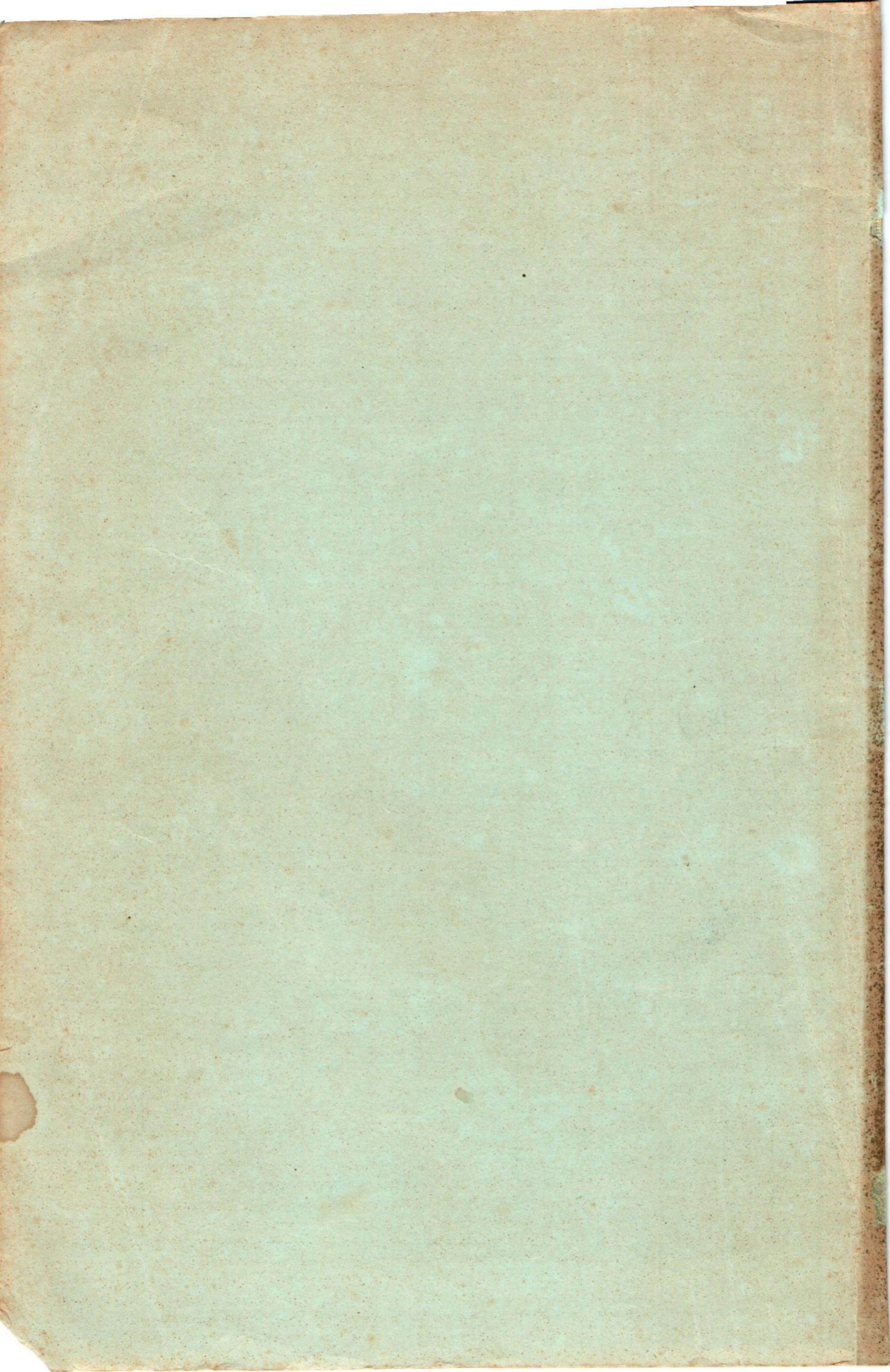

ຄະນະກຳມະການແຜນການ
ແລະ ການຮ່ວມມື
ສູນສະຖິຕິແຫ່ງລັດ

Committee for Planning
and Cooperation
State Statistical Centre

ຂໍ້ມູນ ສະຖິຕິ ຕົ້ນຕໍ
ດ້ານການພັດທະນາເສດຖະກິດ-ສັງຄົມ
ແຫ່ງ ສ.ປ.ປ.ລາວ

BASIC STATISTICS
about the socio-economic development
in the **Lao P.D.R.**

1992

ວຽງຈັນ
Vientiane
1993

Handwritten text in the upper left quadrant, appearing as a list or set of notes.

Handwritten text in the upper right quadrant, possibly a header or title.

Handwritten text in the middle section, centered horizontally.

Handwritten text in the lower middle section, centered horizontally.

Handwritten text in the lower section, centered horizontally.

ສາລະບານ

Contents

ໜ້າ
page

1	ຄໍານໍາ	Preface	1-3
2	ເຄື່ອງໝາຍ	Conventional symbols employed	5
3	ຂໍ້ມູນດ້ານພູມສາດ	Geographical data	7-12
4	ອຸຕຸນິຍົມ ແລະອຸທິກກະສາດ	Meteorology and geology	13-22
5	ພົນລະເມືອງ	Population	23-34
6	ກະສິກໍາ	Agriculture	35-58
7	ອຸດສາຫະກໍາ	Industry	59-66
8	ຄົມມະນາຄົມຂົນສົ່ງ, ໄປສະນີ ແລະ ກໍສ້າງ	Communication, transport and post	67-74
9	ການຄ້າ	Commerce	75-80
10	ລາຄາ	Price	81-86
11	ລວມຍອດຜະລິດຕະພັນພາຍໃນ	Gross Domestic Product	87-89
12	ແຮງງານ	Labour	90-94
13	ການລົງທຶນຂອງຕ່າງປະເທດ	Foreign Investment	95-98
14	ການສຶກສາ	Education	99-104
15	ວັດທະນາທໍາ	Culture	105-108
16	ສາທາລະນະສຸກ	Public health	109-114
17	ຂໍ້ມູນສາກົນ	International data	115-119

ຄໍາ ນໍາ

ເພື່ອສ້າງແສງເຖິງຜົນສໍາເລັດ ແຫ່ງການພັດທະນາເສດຖະກິດ ແລະສັງຄົມ ໃນສາທາລະນະລັດ ປະຊາທິປະໄຕ ປະຊາຊົນລາວ ໃນປີ 1992; ເພື່ອຮັບໃຊ້ໃຫ້ແກ່ວຽກງານຄົ້ນຄວ້າວາງແຜນ ແລະຄວາມ ຮູ້ທົ່ວໄປກ່ຽວກັບຂະແໜງການຕ່າງໆ ແລະທ່ານຜູ້ອ່ານທຸກທົ່ວໜ້າ, ທາງສູນສະຖິຕິແຫ່ງລັດ ທີ່ຂຶ້ນກັບ ຄະນະກຳມະການແຜນການ ແລະການຮ່ວມມືໄດ້ຈັດພິມວາລະສານ ປະຈຳປີເຫລົ່ານີ້ຂຶ້ນ.

ເຖິງແມ່ນວ່າໄດ້ມີຄວາມພະຍາຍາມບຸກບືນ ເພື່ອຈັດຫາເກັບກຳຂໍ້ມູນໃຫ້ລະອຽດຄົບຖ້ວນກໍຕາມ ແຕ່ໃນຕົວຈິງແລ້ວກໍຍັງບໍ່ທັນສາມາດບັນລຸໄດ້ໝົດຈຸດປະສົງດັ່ງກ່າວ, ດັ່ງນັ້ນຂໍ້ມູນຈຳນວນໜຶ່ງທີ່ສະເໜີ ໃນວາລະສານເຫລົ່ານີ້ ແມ່ນໄດ້ຄາດຄະເນເອົາ, ໂດຍອີງໃສ່ຂໍ້ມູນທີ່ສະສົມມາຫລາຍປີເພື່ອຮັບໃຊ້ໃຫ້ ແກ່ການສັງເກດບັນຫາທີ່ມີລັກສະນະຄົບຖ້ວນ.

ໃນວາລະສານສະບັບນີ້ໄດ້ສະເໜີຂໍ້ມູນກ່ຽວກັບລາຄາໃນທ້ອງຕະຫລາດ ແລະຕົວເລກລວມຍອດ ຜະລິດຕະພັນພາຍໃນເປັນປີທີ່ສອງ ແລະໄດ້ສະເໜີບາງຂໍ້ມູນເບື້ອງຕົ້ນຈາກການສໍາຫລວດການຊົມໃຊ້ຄົວ ເຮືອນ , ການສໍາຫລວດຫົວຫນ່ວຍທຸລະກິດ ແລະມີບາງຂໍ້ມູນຈາກການສໍາຫລວດແຮງງານໃນຕົວເມືອງປີ 1992. ສໍາລັບຂໍ້ມູນພົນລະເມືອງແມ່ນຄາດຄະເນບົນພື້ນຖານຂໍ້ມູນຈາກ ການສໍາຫລວດພົນລະເມືອງທົ່ວປະ ເທດ ປີ 1985, ການສໍາຫລວດຕົວແທນການເຫນື່ງຕົງຂອງພົນລະເມືອງແບບຫລາຍຮອບ (1988 - 1991) ແລະ ຂໍ້ມູນຈາກການຈັດນັບພົນລະເມືອງຄືນໃໝ່ໃນ ປີ 1990.

ສູນສະຖິຕິແຫ່ງລັດຍິນດີຮັບເອົາຂໍ້ສະເໜີ ແລະຄວາມຄິດເຫັນຕ່າງໆ ຈາກທຸກພາກສ່ວນ ແລະທຸກ ທ່ານ ເພື່ອປັບປຸງຄຸນນະພາບຂອງວາລະສານແນໃສ່ ຮັບໃຊ້ສັງຄົມໃຫ້ດີຂຶ້ນໃນຕໍ່ໜ້າ.

ຫວັງຢ່າງຍິ່ງວ່າຈະໄດ້ຮັບຄວາມຮ່ວມມືຈາກທຸກໆ ພາກສ່ວນ ແລະທຸກທ່ານເປັນຢ່າງດີ.

ສູນສະຖິຕິແຫ່ງລັດ
(ໂທ 4332).

PREFACE.

In order to reflect the achievements of the socio - economic development in the Lao PDR for the year 1992 and to provide a background the process of planning and for the knowledge and studies by various sectors and readers, the State Statistical Centre under the Committee for Planning and Co-operation has published this yearly statistical book.

We have made many attends so as to collect complete data, but practically we could not fully achieve this goal. Some data, therefore, have been estimate in order to examine the issues in a more adequate way.

The data on market prices and estimated of the Gross Domestic Product has been included in the statistical series for the second year. For this year we also provided some preliminary results from the Lao Expenditure and Consumption survey, the Lao Establishment survey and some data from the Lao Urban Labour Force survey in 1992. For the population figures they are estimates based on the data from the population census in 1985, the multi-round sample survey in 1988 - 1991 and the population count in 1990.

The State Statistical Centre welcomes suggestions and comments from users so that we can improve our releases in the future.

We hope to receive kind co-operations from all users.

The State Statistical Centre
(Tel : 4332)

ເຄື່ອງໝາຍ

Conventional symbols employed

1	ບໍ່ມີຂໍ້ມູນ	-		Magnitude zero
2	ຕົວເລກເກັບກຳບໍ່ໄດ້	...		Data not available
3	ຕົວເລກຄາດຄະເນ	*		Estimated figures
4	ຕົວເລກໜ້ອຍກວ່າເຄິ່ງນຶ່ງ ຂອງຫົວໜ່ວຍທີ່ໂຊ້	o		Less than half of the unit employed
5	ຕໍ່າສຸດ	ຕ.ສ	Min	Minimum
6	ສູງສຸດ	ສ.ສ	Max	Maximum
7	ພັນ	ພ	Th	Thousand
8	ລ້ານ	ລ	Mill	Million
9	ໂຕນ	ຕ	Ton	Tons
10	ໂຕນຕໍ່ເຮັກຕາ	ຕ/ຮຕ	Ton/ha	Tons per Hectare
11	ກິໂລ ກລາມ	ກລ	Kg	Kilogrammes
12	ເຮັກຕາ	ຮຕ	Ha	Hectare
13	ຄົນ	ຄ	P.	persons
14	ກິໂລແມັດ	ກມ	Km	Kilometer
15	ຄົນຕໍ່ກິໂລແມັດ	ຄ.ກມ	P.km	Person per Kilometer
16	ແມັດ	ມ	m	Meter
17	ມິລິແມັດ	ມມ	mm	Millimeter
18	ແມັດກ້ອນ	ມ3	m3	Cubic meter
19	ແມັດມົນທົນ	ມ2	m2	Square meter
20	ກິໂລວັດໂມງ	ກລວມ	Kwh	Kilowat hour
21	ເຮັກໂຕລິດ	ຮຕລ	hl	Hectoliter
22	ອົງສາ	ອ.ສ	C	Degree celsius
23	ຫລອດ	ຫລ	Amp	Ampoule
24	ນາທີ	ນຫ	min	Minutes
25	ໂດລາ	ດລ	\$US	USA dollar
26	ແພດຊັ້ນສູງ	ດຮ	Dr	Doctor
27	ແພດຊັ້ນກາງ	ຟຊກ	Phys	Physician
28	ຄົນຕໍ່ກິໂລແມັດມົນທົນ	ຄ/ກມ2	p.km2	Person per Square kilometer
29	ກິໂລແມັດມົນທົນ	ກມ2	km2	Square kilometer

ຂໍ້ມູນດ້ານພູມສາດ

GEOGRAPHICAL DATA

ປັນດາແຂວງ ຂອງ ສ.ປ.ປ.ລາວ
Provinces of Lao P.D.R

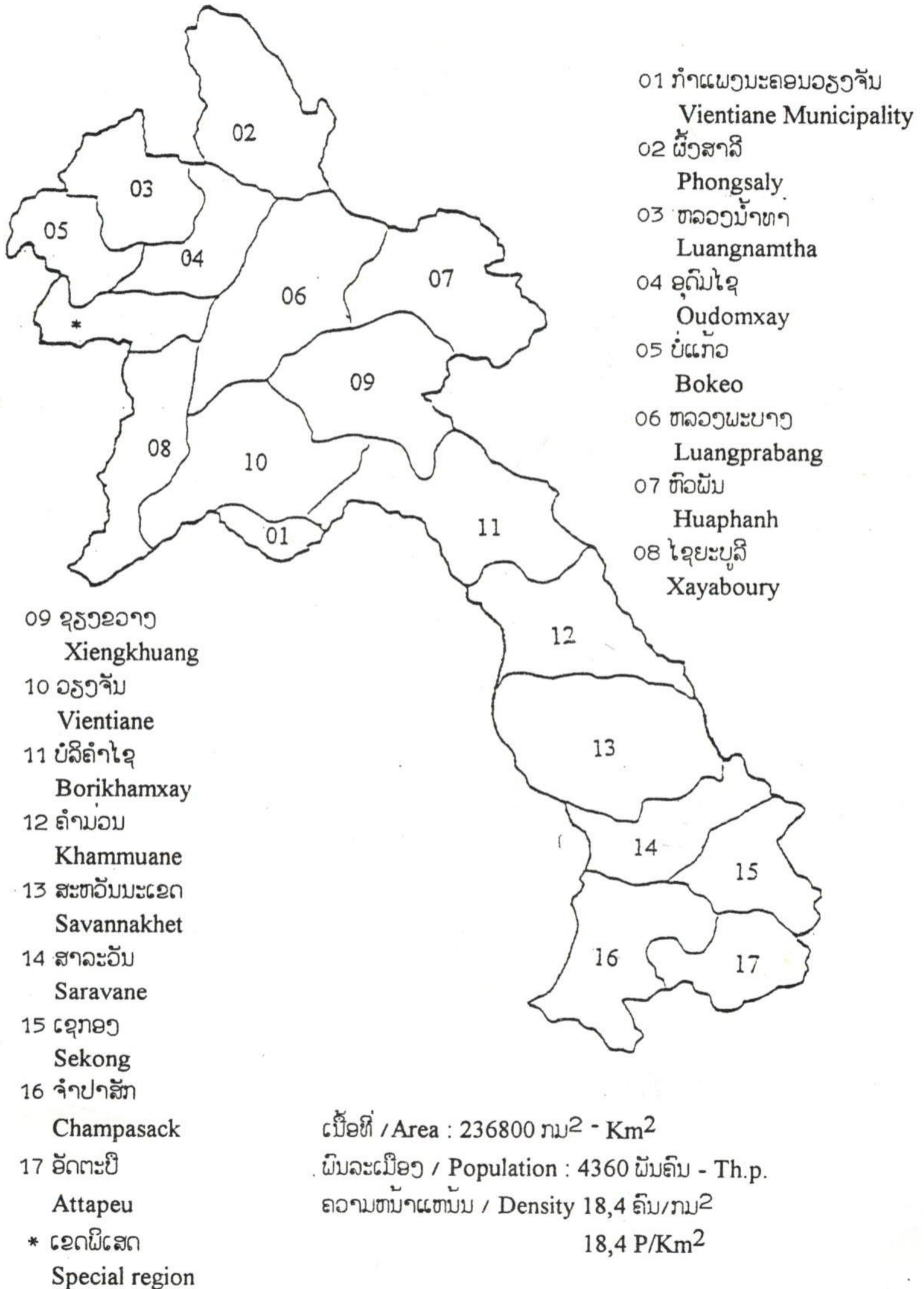

ຕາຕະລາງ 01
 ທິດັ່ງພູມສາດຂອງ ສ.ປ.ປ.ລາວ

Table 01
 Geographical position of Lao P.D.R.

ທິດ Directions	ຈຸດທີ່ໄກກວ່າໝູ່ Remotest Places	ຂັ້ນກັບແຂວງ Provinces where being located	ເລິ່ມຂະໜານຂວາງເໜືອ North Latitude	ເລິ່ມຂະໜານຂວາງຕ້າງ Longitude
- ທິດເໜືອ North	ບ້ານລານຕຸຍ Ban Lanetoui	ຜົ້ງສາລີ Phongsaly	22° 30'	101° 46'
- ທິດໃຕ້ South	ບ້ານຂັນາກ Ban Kynark	ຈຳປາສັກ Champasack	14° 12'	106° 04'
- ທິດຕາເວັນອອກສຽງໃຕ້ South_East	ນ້ຳເຊຂະໜານ Nam xe kamane	ອັດຕະປື Attapeu	15° 14'	107° 38'
- ທິດຕາເວັນອອກສຽງເໜືອ North-East	ນາປາວບ້ານເຕົາ Napao Banetao	ຫົວພັນ Houaphanh	20° 01'	105° 00'
- ທິດຕາເວັນຕົກ West	ບ້ານຄວນ Ban Khuan	ບໍ່ແກ້ວ Bokeo	20° 21'	100° 06'

ຕາຕະລາງ 02
 ລວງຍາວຂອງຊາຍແດນ

Table 02
 Length of Borders

ພາກ Region	ຕິດກັບປະເທດ Borders with	ລວງຍາວຂອງຊາຍແດນ(ກລ) Lenth of Borders(km)
ພາກເໜືອ North	ສາທາລະນະລັດປະຊາຊົນຈີນ P.R. China	416
ພາກໃຕ້ South	ລັດກຳປູເຈັຍ State of Cambodia	492
ພາກຕາເວັນອອກ East	ສາທາລະນະລັດສັງຄົມນິຍົມໜວນາມ S.R. Vietnam	1957
ພາກຕາເວັນອອກສຽງເໜືອ North-West	ມຽນມາ U. Myanma	230
ພາກຕາເວັນຕົກ West	ພະລາດຊະອານາຈັກໄທ Kingdom of Thailand	1730

ຕາຕະລາງ 03
ບັນດາພູສູງ

Table 03
High Mountains

ຊື່ພູ	ທີ່ຕັ້ງຢູ່ແຂວງ	Mountain Name	Provinces where Being Located	ລະດັບສູງ(ມ) Height(m)
ພູເບ້ຍ	ຊຽງຂວາງ	Phu Bia	Xiengkhuang	2820
ພູຊາວ	ຊຽງຂວາງ	Phu Xao	Xiengkhuang	2690
ພູສາມສູນ	ຊຽງຂວາງ	Phu Xamxum	Xiengkhuang	2620
ພູຫວດ	ຫົວພັນ	Phu Huat	Huaphanh	2452
ພູສອຍ	ຫລວງພະບາງ	Phu Soy	Luangprabang	2257
ພູສັນ	ຊຽງຂວາງ	Phu Sane	Xiengkhuang	2218
ພູເລົາປີ	ຫລວງພະບາງ	Phu Laopy	Luangprabang	2079
ພູປານ	ຫົວພັນ	Phu Pane	Huaphanh	2079
ພູເຂົ້າໜ້ຽງ	ໄຊຍະບູລີ	Phu Khaomieng	Xayabury	2007
ພູສັນຈັນຕາ(ເມືອງສັງ)	ຫລວງພະບາງ	Phu Sanchanta	Luangprabang	1972
ພູນາແນວ(ເມືອງປາກແບ່ງ)	ອຸດົມໄຊ	Phu Nameo	Oudomxay	1937
ພູຜາເຂົ້າ(ເມືອງງອຍ)	ຫລວງພະບາງ	Phu Phakhao	Luangprabang	1870
ພູດອຍຈີ່	ຜົ້ງສາລີ	Phu Doychy	Phongsaly	1842
ພູເລັບ	ຊຽງຂວາງ	Phu Leb	Xiengkhuang	1761
ພູສັງ	ວຽງຈັນ	Phu Sang	Vientiane	1666
ພູຈາປູເຕົາ	ຫລວງນ້ຳທາ	Phu Chaputao	Luangnamtha	1588
ພູພຽງບໍລະເວນ	ຈຳປາສັກ	Phu Piengbolavenh	Champasack	1284
ພູເຂົ້າຄວາຍ	ວຽງຈັນ	Phu Khaokhuai	Vientiane	1026

ຊື່	Name	ໄຫລຜ່ານ	Flowing by	ລວງຍາວ (ກມ) Length (km)
ແມ່ນ້ຳຂອງ	Mekong	ລາວ	Lao	1865
ໃນນັ້ນ :	Of which :			
ຜ່ານລາວ-ໄທ	by Lao-thailand	ລາວ-ໄທ	Lao-Thailand	1500
ນ້ຳອູ	Nam Ou	ຜັງສາລີ-ຫລວງພະບາງ	Phongsaly-Luangprabang	448
ນ້ຳງື່ມ	Nam Ngum	ຊຽງຂວາງ-ວຽງຈັນ	Xiengkhuang-Vientiane	354
ນ້ຳເຊບັ້ງຫຽວ	Nam Xebanghieng	ສະຫວັນນະເຂດ	Savannakhet	338
ນ້ຳເຊກອງ	Nam Xekong	ສາລະວັນ-ເຊກອງ-ອັດຕະປື	Saravane-Xekong-Attapeu	320
ນ້ຳເຊບັ້ງໄຟ	Nam Xebangphay	ຄຳມ່ວນ-ສະຫວັນນະເຂດ	Khammuane-Savannakhet	239
ນ້ຳເຊໂດນ	Nam Xedone	ສາລະວັນ-ຈຳປາສັກ	Saravane-Champasack	192
ນ້ຳເຊຂະນອງ	Nam Xekhanong	ສະຫວັນນະເຂດ	Savannakhet	115
ນ້ຳກະດິງ	Nam Kading	ບໍລິຄຳໄຊ	Borikhamxay	103
ນ້ຳຄານ	Nam Khane	ຫົວພັນ-ຫລວງພະບາງ	Huaphan-Luangprabang	90
ນ້ຳເທີນ(ສາຂານ	Nam Theune (Tributaries	ວຽງຈັນ-ບໍລິຄຳໄຊ	Vientiane-Borikhamxay	77
ນ້ຳບ້ວງ ກະດິງ)	Nam Buang (of Nam Kading)	ວຽງຈັນ-ບໍລິຄຳໄຊ	Vientiane-Borikhamxay	48

ອຸຕຸນິຍົມ ແລະ ອຸທິກກະສາດ

METEOROLOGY AND GEOLOGY

ຕາຕະລາງ 05 :
ອຸນະພູມສະເລັ່ງ (1976-1992)

Table 05 :
Average Temperature (1976-1992)

Unit : C°

ປີ Years	ຫລວງພະບາງ Luangprabang	ກ.ພ.ວຽງຈັນ Vientiane	ສະຫວັນນະເຂດ Savannakhet	ປາກເຊ Parkse
1976	24,4	25,6	24,9	26,2
1977	24,8	26,0	25,1	26,6
1978	24,2	26,0	24,9	26,5
1979	24,6	26,3	26,8	26,9
1980	25,0	26,4	26,0	27,0
1981	24,4	26,1	24,9	26,6
1982	24,3	26,2	25,8	26,6
1983	24,3	26,0	25,6	27,3
1984	25,8	26,3	26,1	26,9
1985	25,8	26,6	26,9	27,7
1986	25,8	26,0	25,4	26,8
1987	24,6	26,3	24,9	27,0
1988	24,5	26,4	25,3	26,9
1989	24,4	26,1	25,2	26,7
1990	25,6	26,8	25,9	27,5
1991	25,4	27,3	26,6	27,7
1992	26,4	26,6	26,5	28,2

ແຫລ່ງຂໍ້ມູນ : ກົມອຸຕຸນິຍົມ , ກະຊວງກະສິກໍາ - ປ່າໄມ້

Source : Meteorological Department, Ministry of Agriculture - Forestry

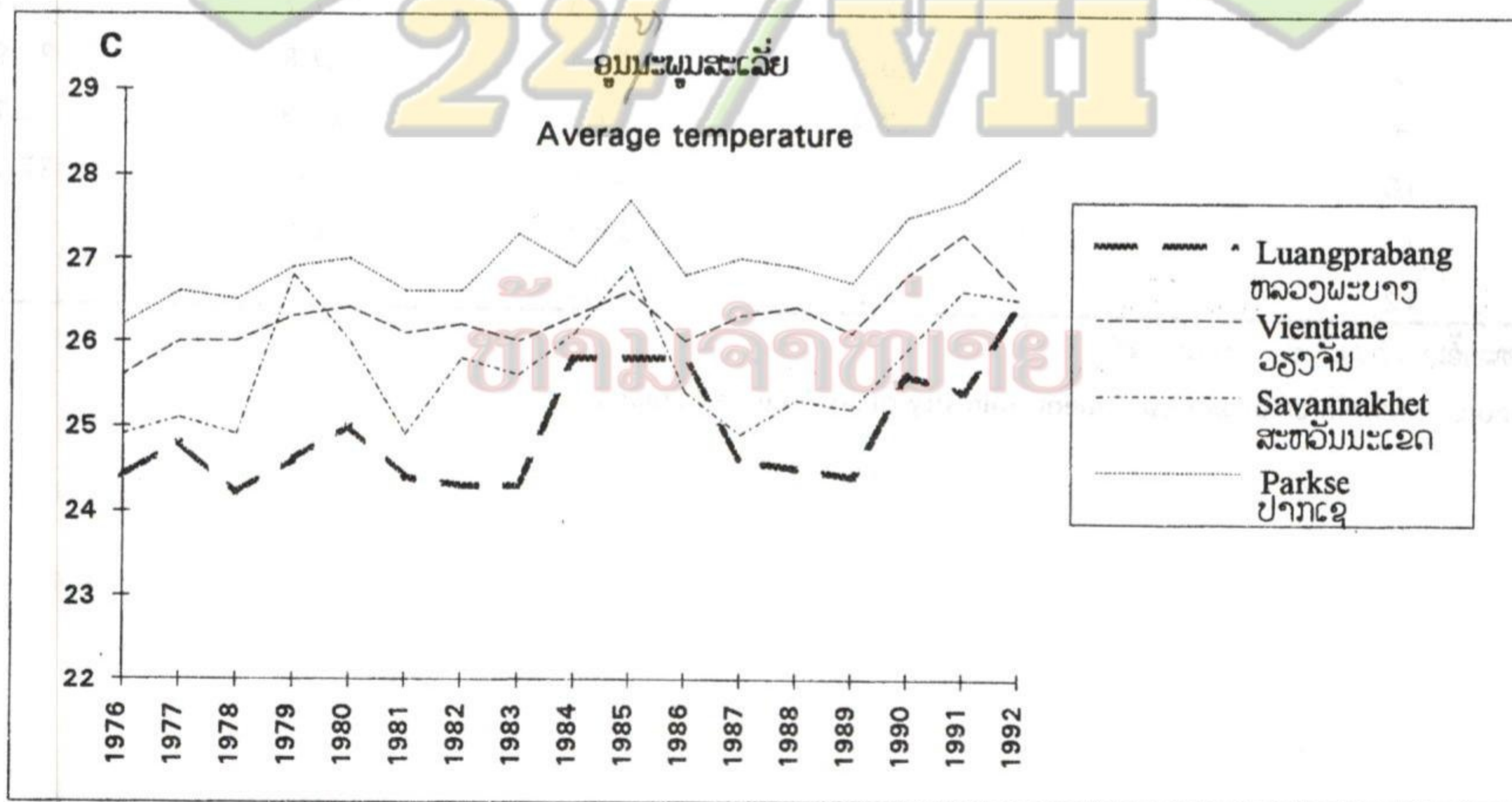

ຕາຕະລາງ 06

Table 06

ອຸນະພູມສະເລັຍປານກາງ ໃນແຕ່ລະເດືອນຂອງປີ
ຫົວໜ່ວຍ: ອົງສາ C°

Average Temperature by Month of Year

Unit : C°

ປີ Years	ສະຖານີ Weather Stations			
	ຫລວງພະບາງ Luangprabang	ວຽງຈັນ Vientiane	ສະຫວັນນະເຂດ Savannakhet	ປາກເຊ Parkse
1990	25,6	26,8	25,9	27,5
1991	25,4	27,3	26,6	27,7
1992	26,4	26,6	26,5	28,2

ເດືອນ Month	ແຕ່ລະເດືອນໃນປີ 1992 Monthly in year 1992			
1	19,3	21,1	19,4	23,9
2	21,6	24,1	25	29,8
3	25,9	28,3	27	29,9
4	28,6	30,9	29,1	...
5	30,1	30,1	31,1	...
6	28,9	28,6	29,2	28
7	27,7	28	27,7	27,4
8	28,2	28,4	27,8	26,9
9	27,4	27,7	28,8	27
10	...	25,8	26,1	27,2
11	...	23,6	20,5	...
12	...	22,6

ແຫຼ່ງຂໍ້ມູນ : ກົມອຸຕຸນິຍົມ, ກະຊວງກະສິກໍາ-ປ່າໄມ້.

Source : Meteorological Department, Ministry of Agriculture-Forestry.

ຕາຕະລາງ 07

ອຸນະພູມ ແຕ່ລະເດືອນຂອງປີ

ຫົວໜ່ວຍ: ອົງສາ C°

Table 07

Temperature by Month of Year

Unit : C°

ປີ Years	ສະຖານີ Weather Stations							
	ຫລວງພະບາງ Luangprabang		ວຽງຈັນ Vientiane		ສະຫວັນນະເຂດ Savannakhet		ປາກເຊ Parkse	
	ສູງສຸດ Max	ຕໍ່າສຸດ Min	ສູງສຸດ Max	ຕໍ່າສຸດ Min	ສູງສຸດ Max	ຕໍ່າສຸດ Min	ສູງສຸດ Max	ຕໍ່າສຸດ Min
1990	31,2	20,0	31,0	22,6	29,4	22,4	32,1	23,0
1991	31,3	19,6	31,9	22,8	32,1	21,2	32,5	22,9
1992	33,0	19,9	31,3	22,0	31,3	21,7	32,6	23,9

ແຕ່ລະເດືອນໃນປີ 1992

Monthly in 1992

ເດືອນ

Month

1	25,4	13,2	25,8	16,4	25,4	13,3	30,3	17,5
2	30,3	12,9	30,0	18,2	31,0	19,0	32,9	25,1
3	35,4	16,4	34,9	21,7	33,2	21,0	35,1	24,8
4	36,9	20,4	36,9	24,9	35,2	23,0	36,9	26,6
5	37,7	23,0	34,9	25,3	35,8	26,4	35,1	25,2
6	33,9	23,9	32,0	25,3	32,6	25,8	31,4	24,5
7	32,1	23,3	31,0	25,0	30,9	24,4	30,8	24,0
8	33,1	23,4	32,0	24,9	31,1	24,4	30,0	23,9
9	32,2	22,6	30,9	24,5	32,4	25,2	30,8	23,7
10	29,2	22,3	30,4	21,7
11	28,8	18,4	26,7	14,3
12	28,6	16,6

ແຫລ່ງຂໍ້ມູນ : ກົມອຸຕຸນິຍົມ, ກະຊວງກະສິກໍາ-ປ່າໄມ້.

Source : Meteorological Department, Ministry of Agriculture-Forestry.

ຕາຕະລາງ 08

ຈຳນວນຊົ່ວໂມງແດດ ຂອງແຕ່

ລະເດືອນໃນປີ

ຫົວໜ່ວຍ: ຊົ່ວໂມງ

Table 08

Number of sunny hours by month of year

Unit: Hours

ປີ Years	ສະຖານີ Stations		
	ຫລວງພະບາງ Luangprabang	ວຽງຈັນ Vientiane	ປາກເຊ Parkse
1990	1989,6	1947,6	551,0
1991	1983,4	2491,5	...
1992	1685,2	2590,9	1929,0
ແຕ່ລະເດືອນໃນປີ 1992 Monthly in 1992			
ເດືອນ Month			
1	144,5	220,4	269
2	203,5	240,3	244,3
3	250,1	278,3	257,9
4	191,2	228,3	250,1
5	238,8	231,8	232,9
6	150	132,2	148,3
7	133,6	152,4	132,4
8	196,7	208,7	119,7
9	176,8	173,3	127,2
10	...	181,8	147,8
11	...	265,2	...
12	...	278,2	...

ໝາຍເຫດ : ສະເພາະສະຖານີສະຫວັນນະເຂດ ເຄື່ອງຈັກປ່ຽນແປງບໍ່ສາມາດແທກໄດ້.

Remark : Specially in Savannakhet, the barometer has broken and could not measure.

ແຫລ່ງຂໍ້ມູນ : ກົມອຸຕຸນິຍົມ, ກະຊວງກະສິກໍາ - ປ່າໄມ້.

Source : Meteorological Department, Ministry of Agriculture-Forestry.

ຕາຕະລາງ 09

ຄວາມຊຸ່ມຊື່ນສະເລັ່ງແຕ່ລະເດືອນຂອງປີ

ຫົວໜ່ວຍ : %

Table 09

Average Humidity by Month of Year

Unit : %

ປີ Years	ສະຖານີ Weather Stations								
	ຫລວງພະບາງ Luangprabang		ວຽງຈັນ Vientiane		ສະຫວັນນະເຂດ Savannakhet		ປາກເຊ Parkse		
	ສູງສຸດ Max	ຕໍ່າສຸດ Min	ສູງສຸດ Max	ຕໍ່າສຸດ Min	ສູງສຸດ Max	ຕໍ່າສຸດ Min	ສູງສຸດ Max	ຕໍ່າສຸດ Min	
1990	97	60	90	50	91	51	89	53	
1991	96	59	90	52	91	48	88	53	
1992	94	48	88	50	93	53	83	53	
ແຕ່ລະເດືອນໃນປີ 1992		Monthly in 1992							
ເດືອນ Month									
1	97	55	92	53	96	44	82	38	
2	96	39	89	41	93	42	72	39	
3	95	31	86	30	89	36	68	37	
4	93	34	68	33	82	37	69	40	
5	91	41	90	50	94	54	81	50	
6	92	56	90	63	97	67	89	67	
7	94	58	92	64	95	64	91	69	
8	94	60	93	64	96	67	92	71	
9	94	61	94	66	96	60	93	68	
10	87	54	92	64	88	62	
11	87	43	94	45	93	48	
12	91	44	82	44	

ແຫລ່ງຂໍ້ມູນ : ກົມອຸຕຸນິຍົມ, ກະຊວງກະສິກໍາ-ປ່າໄມ້.

Source : Meteorological Department, Ministry Agriculture-Forestry.

ຕາຕະລາງ 10

Table 10

ລະດັບນ້ຳຂອງສະເລັ່ງແຕ່ລະເດືອນຂອງປີ

Average 'Levels of Mekong River by Month and Year

ຫົວໜ່ວຍ: ແມັດ

Unit: m

ປີ Years	ສະຖານີ Weather Stations							
	ຫລວງພະບາງ Luangprabang		ວຽງຈັນ Vientiane		ສະຫວັນນະເຂດ Savannakhet		ປາກເຊ Parkse	
	ສູງສຸດ MAX	ຕໍ່າສຸດ MIN	ສູງສຸດ MAX	ຕໍ່າສຸດ MIN	ສູງສຸດ MAX	ຕໍ່າສຸດ MIN	ສູງສຸດ MAX	ຕໍ່າສຸດ MIN
1990	9,10	6,06	4,97	2,97	4,41	2,45	5,13	3,07
1991	8,95	6,09	5,19	2,98	4,08	2,13	4,71	2,63
1992	6,99	4,92	3,82	1,98	2,97	1,52	3,88	2,17

ແຕ່ລະເດືອນໃນປີ 1992

Monthly in year 1992

ເດືອນ

Month

1	5,92	4,68	2,51	1,60	1,05	0,59	1,56	1,10
2	4,66	3,70	1,66	1,06	0,65	0,29	1,13	0,82
3	4,88	3,50	1,77	0,80	0,58	0,02	1,06	0,61
4	4,70	3,66	1,56	0,91	0,51	0,15	0,98	0,61
5	4,84	3,52	1,78	0,90	0,93	0,24	1,05	0,77
6	5,24	4,19	2,25	1,60	2,49	0,67	4,69	1,04
7	9,37	5,10	6,15	1,80	6,95	2,04	7,78	2,78
8	9,62	6,58	6,67	3,48	6,57	4,48	8,76	63,50
9	9,35	7,36	6,21	4,27	6,23	4,51	7,87	6,15
10	10,00	6,70	6,18	3,52	4,63	2,44	5,87	2,92
11	8,34	5,44	5,53	2,26	3,47	1,16	3,87	1,69
12	7,00	4,56	3,55	1,56	1,63	1,63	1,91	1,14

ແຫລ່ງຂໍ້ມູນ : ກົມອຸຕຸນິຍົມ

Source : Meteorological Department

ປະລິມານນ້ຳຝົນຂອງແຕ່ລະປີ

Rainfall by year

ຫົວໜ່ວຍ : ມມ

Unit : mm

ປີ Years	ຫລວງພະບາງ Luangprabang	ກ.ພ.ວຽງຈັນ Vientiane	ສະຫວັນນະເຂດ Savannakhet	ປາກເຊ Parkse
1976	1466,2	1614,9	1604,2	1751,0
1977	1571,6	1144,2	1083,0	2074,7
1978	1607,7	1986,7	1681,0	2654,9
1979	1343,0	1301,1	1235,6	2937,6
1980	1559,2	2291,4	1635,6	1524,5
1981	1931,6	1921,8	1381,1	2171,2
1982	1222,3	1641,5	1491,3	1822,6
1983	1384,7	1368,5	1321,0	2112,1
1984	1080,0	1636,8	1709,9	2631,1
1985	1093,4	1253,5	1205,1	2545,2
1986	1086,7	1723,3	1383,8	2442,8
1987	1035,5	1667,7	1453,7	2111,7
1988	1196,2	1643,4	1133,8	1676,2
1989	1409,2	1681,0	1488,7	1895,2
1990	1641,6	1552,1	1713,5	1704,0
1991	1063,6	1330,8	1538,5	1764,4
1992	1230,2	2032,9	1379,4	1534,6

ແຫລ່ງຂໍ້ມູນ : ກົມອຸຕຸນິຍົມ - ອຸທຸກກະສາດ, ກະຊວງກະສິກໍາ - ປ່າໄມ້

Source : Meteorological Department, Ministry of Agriculture - Forestry

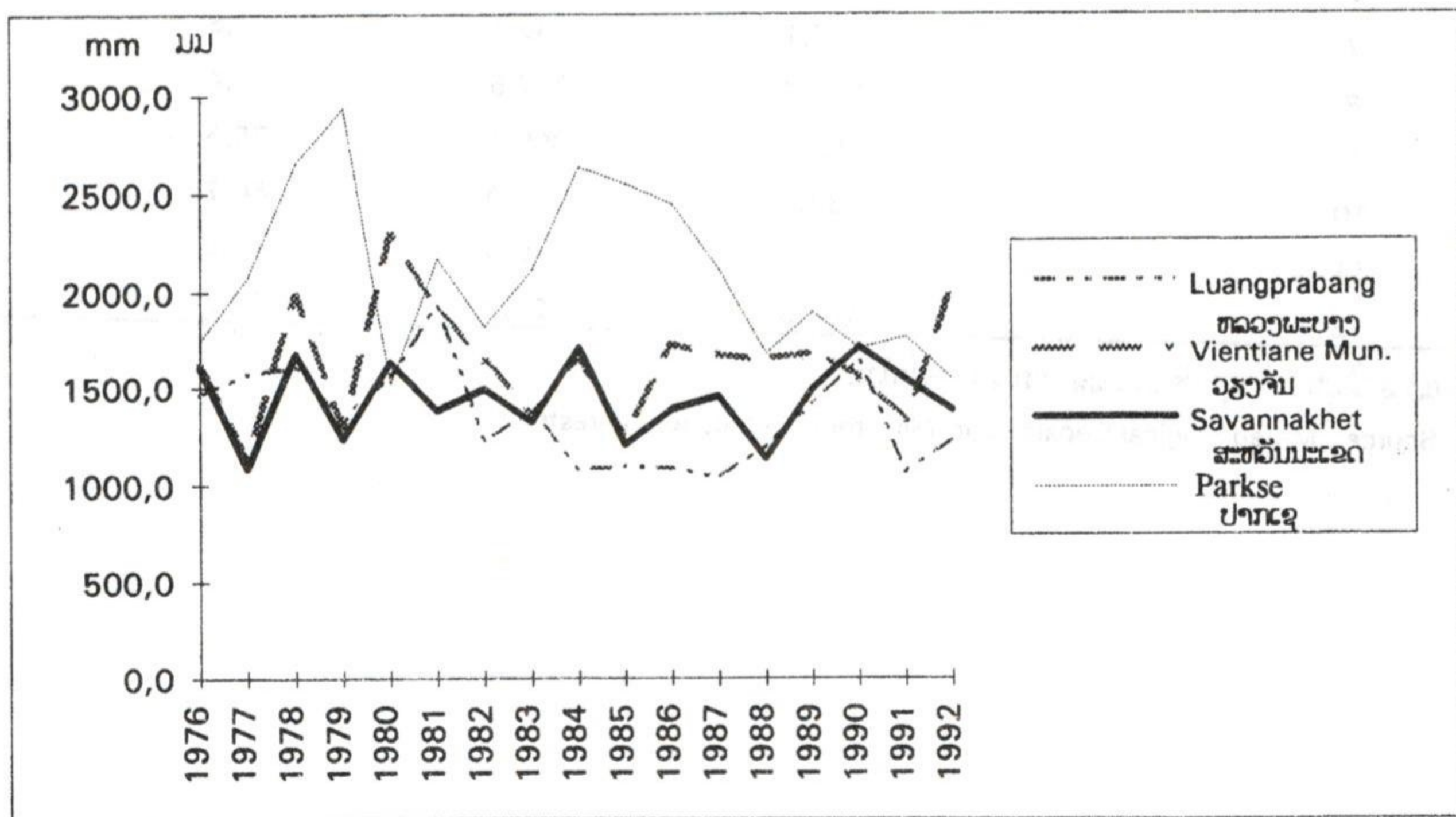

ຕາຕະລາງ 12

ປະລິມານນ້ຳຝົນແຕ່ລະເດືອນຂອງປີ

ຫົວໜ່ວຍ : ມມ

Table 12

Rainfall by Month of Year

Unit : mm

ປີ Years	ສະຖານີ Weather Stations			
	ຫລວງພະບາງ Luangprabang	ວຽງຈັນ Vientiane	ສະຫວັນນະເຂດ Savannakhet	ປາກເຊ Parkse
1990	1641,6	1552,1	1713,5	1704,0
1991	1063,6	1330,8	1538,5	1764,4
1992	1230,2	2032,9	1379,4	1534,6
ແຕ່ລະເດືອນໃນປີ 1992 Monthly in 1992				
ເດືອນ Month				
1	19,3	38,1	32,4	16,6
2	91,1	27,3	33,8	10,1
3	0,0	1,1	9,3	0,0
4	49,7	42,4	69,1	21,0
5	65,7	237,2	193,2	66,5
6	124,6	487,8	234,4	189,8
7	297,1	438,1	204,8	257,4
8	283,7	367,6	446,4	644,8
9	92,9	309,1	75,6	294,2
10	32,3	63,0	60,7	31,1
11	9,5	0,0	0,0	0,0
12	164,3	21,2	19,7	3,1

ແຫລ່ງຂໍ້ມູນ : ກົມອຸຕຸນິຍົມ, ກະຊວງກະສິກໍາ-ປ່າໄມ້.

Source : Meteorological Department, Ministry of Agriculture-Forestry.

ພົນລະເມືອງ

POPULATION

ຕາຕະລາງ 13

ພົນລະເມືອງແບ່ງຕາມໝວດອາຍຸ
ແລະ ເພດ (1990)

Table 13

Population by age group and sex (1990)

ຫົວໜ່ວຍ : ຄົນ

Unit : persons

ໝວດອາຍຸ Age group	ຊາຍ Male	%	ຍິງ Female	%	ລວມ Total	%
0-4	388000	19,1	373000	17,7	761000	18,4
5-9	292000	14,4	279000	13,2	571000	13,8
10-14	254000	12,5	244000	11,6	498000	12,0
15-19	210000	10,3	237000	11,3	447000	10,8
20-24	152000	7,5	186000	8,8	338000	8,2
25-29	132000	6,5	146000	6,9	278000	6,7
30-34	131000	6,4	142000	6,7	273000	6,6
35-39	96000	4,7	96000	4,6	192000	4,6
40-44	85000	4,2	92000	4,4	177000	4,3
45-49	57000	2,8	62000	2,9	119000	2,9
50-54	63000	3,1	69000	3,3	132000	3,2
55-59	50000	2,5	52000	2,5	102000	2,5
60-64	45000	2,2	45000	2,1	90000	2,2
65-69	34000	1,7	32000	1,5	66000	1,6
70-74	21000	1,0	24000	1,1	45000	1,1
75-79	12000	0,6	13000	0,6	25000	0,6
80-84	12000	0,6	14000	0,7	26000	0,6
Total	2034000 *	100,0	2.106.000 *	100,0	4140000 *	100,0

ແຫຼ່ງຂໍ້ມູນ : ສູນສະຖິຕິແຫ່ງລັດ, ຄະນະກຳມະການແຜນການ ແລະການຮວມມື.

Source : SSC, Committee for Planning and Cooperation.

ໝາຍເຫດ: ແມ່ນຕົວເລກຕົວຈິງໄດ້ຈາກການຈຳນັບພົນລະເມືອງ 1990;
ສຳລັບຂໍ້ມູນໃນແຕ່ລະໝວດອາຍຸແມ່ນຕົວເລກຄາດຄະເນ

Remark: * Data obtained from Population Count 1990;

Data in each age group were estimated.

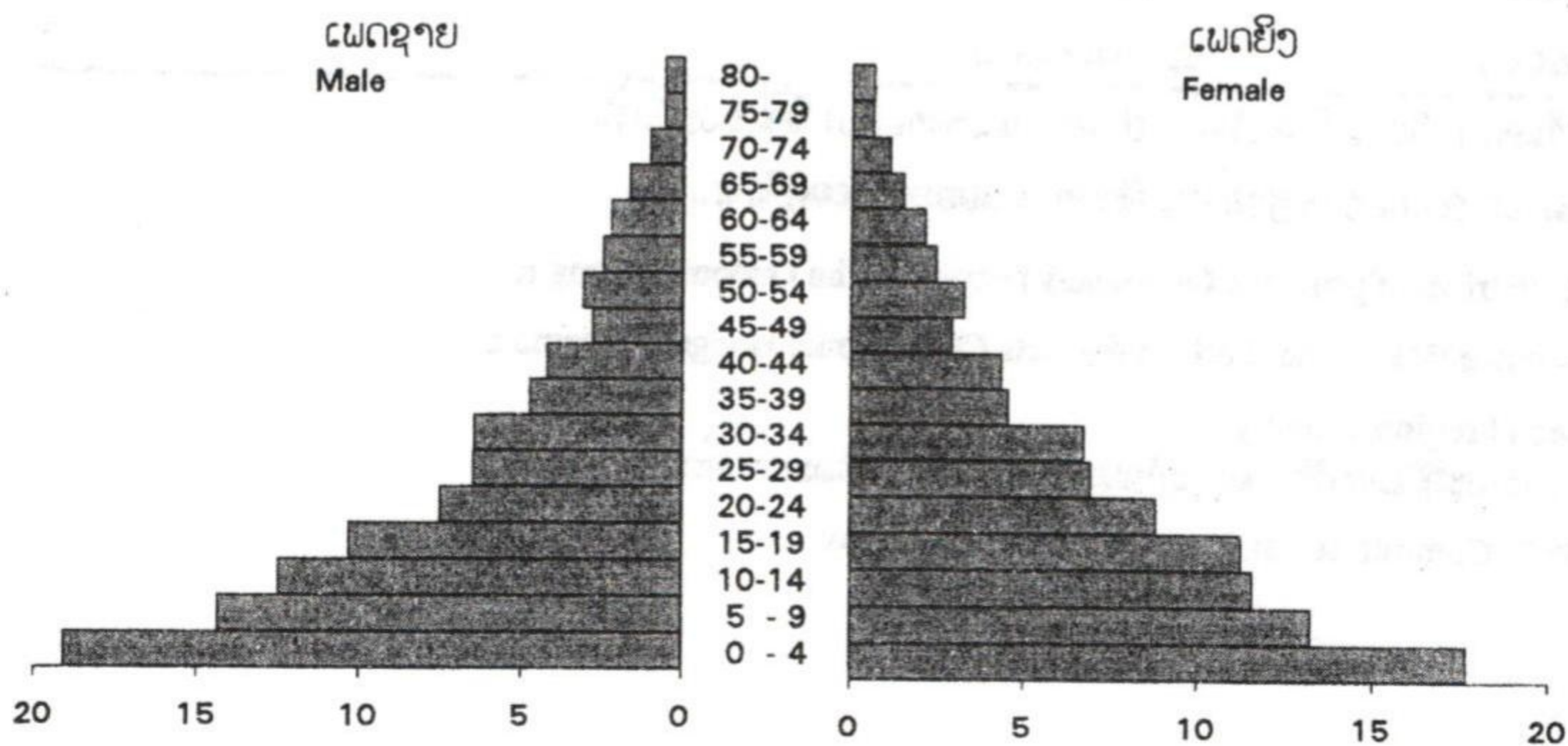

ຕາຕະລາງ 14

ພົນລະເມືອງສະເລັກກາງປີແບ່ງຕາມແຂວງ

ໃນປີ 1985, 1990, 1992

ຫົວໜ່ວຍ : ພັນຄົນ

Table 14

Average Mid-year population by provinces

in 1985, 1990, 1992

Unit : Th. persons

ລະຫັດ Code	ຊື່ແຂວງ Name of provinces	Year		
		1985	1990	1992
	ທົ່ວປະເທດ Whole country	3 618	4 140	4 360
	ແບ່ງຕາມແຂວງ By provinces			
01	ກຳແພງນະຄອນວຽງຈັນ Vientiane Mun.	381	464	489
02	ຜົ້ງສາລີ Phongsaly	124	141	149
03	ຫລວງນ້ຳຫາ Luangnamtha	98	119	125
04	ອຸດົມໄຊ Oudomxay	189	283	188 *
05	ບໍ່ແກ້ວ Bokeo	56	64	104
06	ຫລວງພະບາງ Luangprabang	298	337	355
07	ຫົວພັນ Huaphanh	212	220	232
08	ໄຊຍະບູລີ Xayabury	226	185	195
09	ຊຽງຂວາງ Xiengkhuang	163	181	191
10	ວຽງຈັນ Vientiane	267	305	321
11	ບໍລິຄຳໄຊ Borikhamxay	123	143	151
12	ຄຳມ່ວນ Khammuane	215	245	258
13	ສະຫວັນນະເຂດ Savannakhet	549	639	673
14	ສາລະວັນ Saravane	189	225	237
15	ເຊກອງ Sekong	51	57	59
16	ຈຳປາສັກ Champasack	407	453	477
17	ອັດຕະປື Attapeu	70	79	83
	ເຂດພິເສດ Special region			73

ໝາຍເຫດ : ແຂວງອຸດົມໄຊ ມີ 2 ເມືອງ (ປາກຫາ ແລະຜາອຸດົມ) ໃຫ້ແຂວງບໍ່ແກ້ວ ແລະຍີກ 2 ເມືອງ (ຊຽງຮ່ອນ, ຫົງສາ) ຕັດອອກເປັນເຂດພິເສດ.

Remark : 2 districts of province Oudomxay (Parktha, Pha Oudom) belong to province Bokeo and 2 others districts (Xienghone, Hongsa) became a special region recently.

ແຫລ່ງຂໍ້ມູນ : ສູນສະຖິຕິແຫງລັດ, ຄະນະກຳມະການແຜນການ ແລະການຮ່ວມມື.

Source : SSC, Committee for Planning and cooperation.

ຕາຕະລາງ 15

ພົນລະເມືອງແບ່ງຕາມເພດ ແລະ
ຄວາມໜາແໜ້ນຂອງໃນປີ 1992

Table 15

population by sex and
population density in 1992

ຊື່ຂອງ	Name of provinces	ເນື້ອທີ່ ກມ2 Area Km2	ລວມ Total	ພົນລະເມືອງກາງປີ (ພັນຄົນ)		ຄວາມໜາແໜ້ນ ຄົນ/ກມ2 Density Persons/Km2
				(Th. persons)		
				ຊາຍ	ຍິງ	
				Male	Female	
ທົ່ວປະເທດ	Whole country	236 800	4 360	2 142	2 218	18
01 ກ.ພ.ນະຄອນວຽງຈັນ	Vientiane Mun.	3 920	489	252	237	125
02 ຜັງສາລີ	Phongsaly	16 270	149	73	76	9
03 ຫລວງນ້ຳທາ	Luangnamtha	9 325	125	60	65	13
04 ອຸດົມໄຊ	Oudomxay	15 370	188	92	96	12
05 ບໍ່ແກ້ວ	Bokeo	6 196	104	50	54	17
06 ຫລວງພະບາງ	Luangprabang	16 875	355	176	179	21
07 ຫົວພັນ	Huaphanh	16 500	232	112	120	14
08 ໄຊຍະບູລີ	Xayabury	11 795	195	96	99	17
09 ຊຽງຂວາງ	Xiengkhuang	17 315	191	95	96	11
10 ວຽງຈັນ	Vientiane	19 990	321	160	161	16
11 ບໍລິຄຳໄຊ	Borikhamxay	16 470	151	75	76	9
12 ຄຳມ່ວນ	Khammuane	16 315	258	126	132	16
13 ສະຫວັນນະເຂດ	Savannakhet	21 774	673	327	346	31
14 ສາລາວັນ	Saravane	10 691	237	115	122	22
15 ເຊກອງ	Sekong	7 665	59	28	31	8
16 ຈຳປາສັກ	Champasack	15 415	477	229	248	31
17 ອັດຕະປື	Attapeu	10 320	83	40	43	8
ເຂດພິເສດ	Special region	4 594	73	36	37	16

ແຫລ່ງຂໍ້ມູນ : ສູນສະຖິຕິແຫ່ງລັດ, ຄະນະກຳມະການແຜນການ ແລະການຮ່ວມມື.

Source : SSC, Committee for Planning and cooperation.

ຕາຕະລາງ 16

ອັດຕາການເພີ່ມແບບສໍາມະຊາດ
ຂອງເມັດເມັດເມັດ

ຫົວໜ່ວຍ : ຄົນ

Table 16

Natural increase rates of Lao population

Unit : person

ລະ ອັດ Codes	ຈໍານວນບ້ານ ຕົວແທນ Sampling Villages	ລວມ Total	ເກີດ Birth	ຕາຍ Death	ຍ້າຍອອກ ໄປ Outflow	ຍ້າຍເຂົ້າ ມາ Inflow	ຈໍານວນເມັດ ເມັດຕອນຕົ້ນ No. at Beginning	ອັດຕາ ການເກີດ Birth Rates	ອັດຕາ ການຕາຍ Death Rates	ອັດຕາການເພີ່ມ ແບບສໍາມະຊາດ Net.increase Rates
01	31	24963	1615	363	4639	3184	20164	2,68	0,6	2,08
02	10	3899	399	145	593	421	3079	4,26	1,55	2,71
03	8	3789	354	201	686	524	2911	4,26	2,31	1,75
04	21	8219	851	393	1223	1309	6059	4,48	2,07	2,41
05	5	2173	152	46	351	258	1763	2,86	0,87	2
06	25	16618	1707	570	2869	2324	12587	4,42	4,47	2,94
07	18	6852	681	303	1195	977	5194	4,3	1,92	2,39
08	14	11693	1056	275	2281	1721	8916	3,9	1,02	2,88
09	14	7966	840	227	1493	830	6296	4,46	1,21	3,26
10	22	13989	1255	366	1918	1815	10919	3,7	1,08	2,62
11	10	6540	585	176	877	676	5279	3,62	1,09	2,53
12	18	9061	728	381	1518	1545	6788	3,48	1,82	1,66
13	45	29050	2655	1029	4676	4000	22395	3,87	1,5	2,37
14	16	11410	1234	465	1774	1332	8844	4,57	1,72	2,85
15	4	2546	333	95	361	375	1838	5,65	1,61	4,04
16	33	19526	1846	729	2711	2429	15251	3,93	1,55	2,38
17	6	2850	282	119	625	329	2239	4,33	1,83	2,5
	300	-	-	-	-	-	-	4,16	1,54	2,62

ແຫຼ່ງຂໍ້ມູນ : ສູນສະຖິຕິແຫ່ງຊາດ, ຂໍ້ມູນຈາກການສຳຫລວດການເກີດ-ການຕາຍ ຫລາຍຄັ້ງ ປີ 1988 - 1991

Source : SSC, Data from multiround survey on vital statistics in 1988-1991

ຕາຕະລາງ 17

ໂຄງປະກອບພົນລະເມືອງແບ່ງຕາມຂະໜາດຄົວເຮືອນ
ໃນຕົວເມືອງ ແລະ ຊົນນະບົດ

Table 17

Structure of population by household size in
in urban and rural areas in percentages

ຂະໜາດຂອງຄົວເຮືອນ ຈຳນວນຄົນ	ຕົວເມືອງ	ຊົນນະບົດ	ລວມ
Household size Number of persons	Urban	Rural	Total
< = 3	8,3	9,1	8,9
4	13,2	9,1	10,0
5	13,7	15,0	14,7
6	15,3	18,2	17,6
7	17,4	15,3	15,8
8	10,4	12,2	11,8
9	9,4	9,2	9,2
10	7,3	6,5	6,7
> = 11	5,0	5,4	5,3
ລວມ	100	100	100
Total			

ແຫຼ່ງຂໍ້ມູນ: ສູນສະຖິຕິແຫງລັດ, ການສຳຫລວດ ການຊົມ
ໃຊ້ ແລະ ການໃຊ້ຈ່າຍຂອງລາວ ປີ 1992-1993

Source: SSC, Lao Expenditure and Consumption
Survey 1992-1993

ຮູບສະແດງ: ພົນລະເມືອງແບ່ງຕາມຂະໜາດຄົວເຮືອນ ໃນຕົວເມືອງ ແລະ ຊົນນະບົດ

Diagram: Population by household size in urban and rural areas

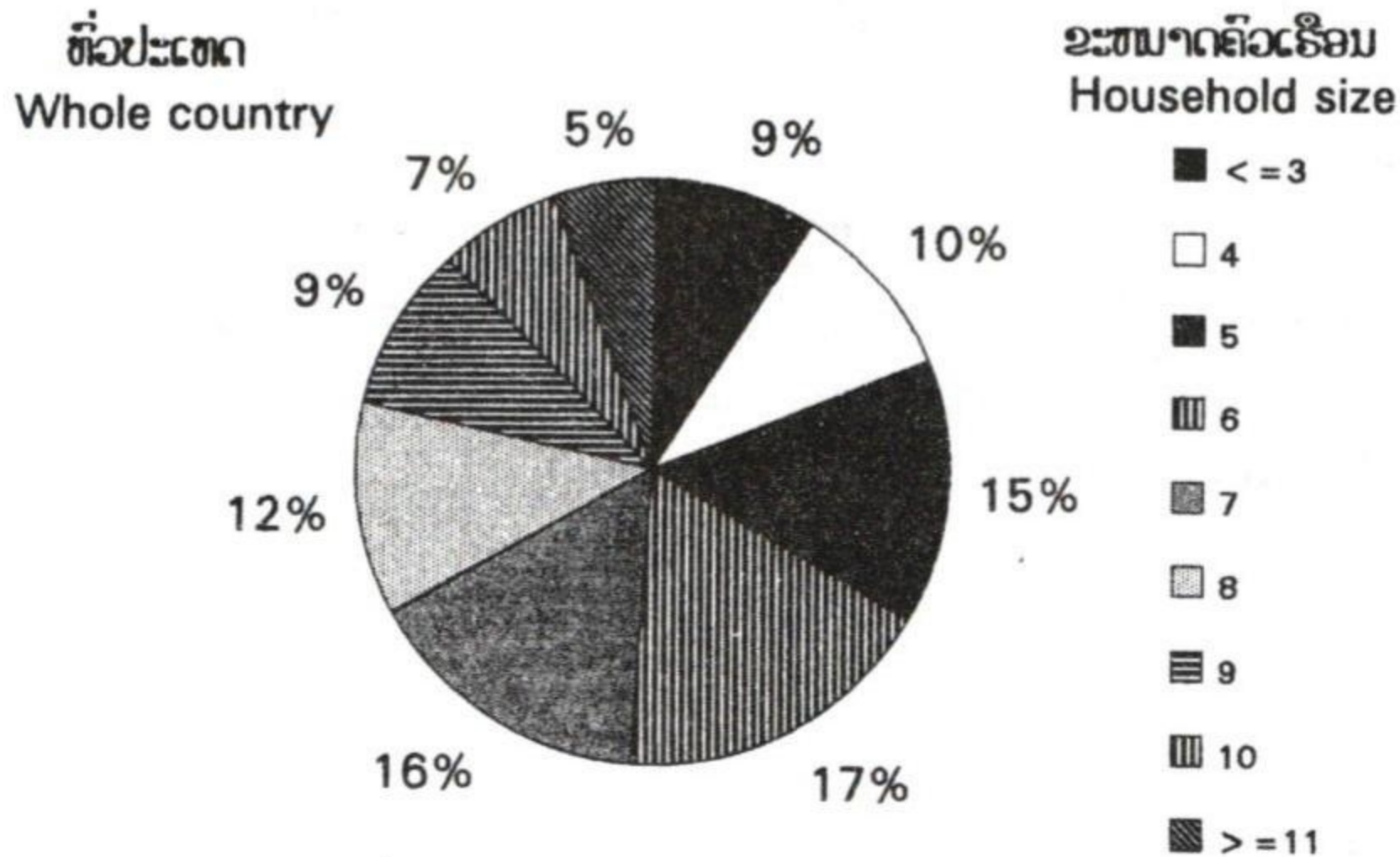
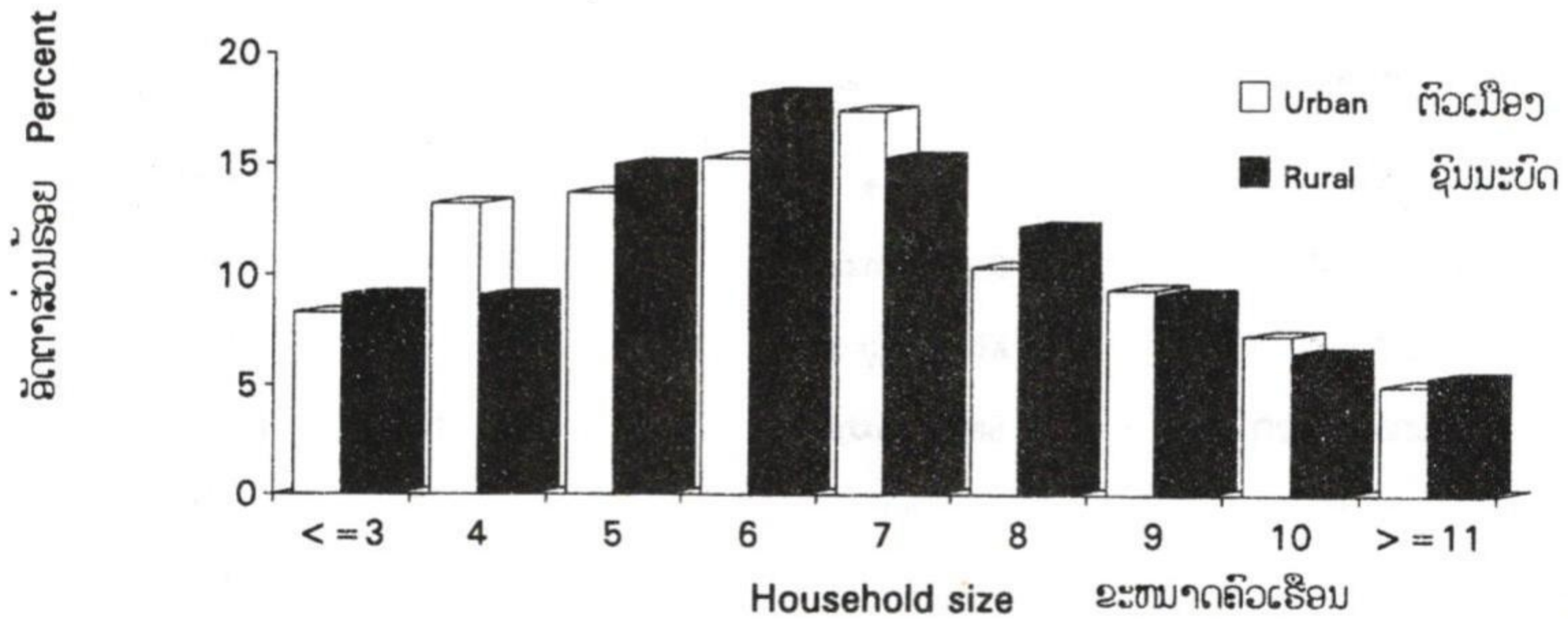

ຕາຕະລາງ 18

ຈຳນວນເມືອງ, ບ້ານ ແລະ ຄິດເຮືອນ ແບ່ງຕາມ
ແຂວງໃນປີ 1992

Table 18

Number of districts, villages and estimated
household by provinces in 1992

ຊື່ແຂວງ	Name of provinces	ຈຳນວນເມືອງ No. of districts	ຈຳນວນບ້ານ villages	ຈຳນວນຄິດເຮືອນ * Estimated households 1992 *
ທົ່ວປະເທດ	Whole country	126	11 883	674800
01 ກຳແພງນະຄອນວຽງຈັນ	Vientiane Mun.	8	476	80400
02 ຜົ້ງສາລີ	Phongsaly	6	667	25200
03 ຫລວງນ້ຳຫາ	Luangnamtha	5	521	18500
04 ອຸດົມໄຊ	Oudomxay	7	806	28957
05 ບໍ່ແກ້ວ	Bokeo	5	401	15699
06 ຫລວງພະບາງ	Luangprabang	10	1 237	54500
07 ຫົວພັນ	Huaphanh	6	890	31500
08 ໄຊຍະບູລີ	Xayabury	5	368	33100
09 ຊຽງຂວາງ	Xiengkhuang	8	536	27600
10 ວຽງຈັນ	Vientiane	9	608	45900
11 ບໍລິຄຳໄຊ	Borikhamxay	6	549	25900
12 ຄຳມ່ວນ	Khammuane	8	880	44500
13 ສະຫວັນນະເຂດ	Savannakhet	13	1 607	95100
14 ສາລາວັນ	Saravane	8	720	38400
15 ເຊກອງ	Sekong	3	339	8800
16 ຈຳປາສັກ	Champasack	10	869	75500
17 ອັດຕະປື	Attapeu	5	173	14000
ເຂດຝື່ນສາ	Special region	4	236	11244

* ຂໍ້ມູນໄດ້ມາຈາກການສຳຫລວດການຊົມໃຊ້ ແລະ ການໃຊ້ຈ່າຍຄິດເຮືອນ 1992 - 1993

* Data from Lao Expenditure and Consumption Survey 1992-1993

ແຫລ່ງຂໍ້ມູນ: ສູນສະຖິຕິແຫ່ງລັດ

Source: SSC

Table 19
Codes for provinces and districts

ເລກລາດັບ Number	ເລກລະຫັດ Codes	ຊື່ກຳແພງນະຄອນ, ແຂວງ ແລະເມືອງ	Name of Municipality, Provinces and Districts
1	<u>01</u>	<u>ກຳແພງນະຄອນວຽງຈັນ</u>	<u>Vientiane Municipality</u>
	01 01	ເມືອງ ຈັນທະບູລີ	District Chanthabuly
	01 02	ເມືອງ ສີໂຄດຕະບອງ	District Sikhottabong
	01 03	ເມືອງ ໄຊເສດຖາ	District Xaysetha
	01 04	ເມືອງ ສີສັດຕະນາກ	District Sisattanak
	01 05	ເມືອງ ນາຊາຍທອງ	District Naxaithong
	01 06	ເມືອງ ໄຊທານີ	District Xaythany
	01 07	ເມືອງ ຫາດຊາຍຟອງ	District Hadxaifong
	01 08	ເມືອງ ເພຍລາດ	District Phialath
2	<u>02</u>	<u>ແຂວງ ຜົ້ງສາລີ</u>	<u>Province Phongsaly</u>
	02 01	ເມືອງ ຜົ້ງສາລີ	District Phongsaly
	02 02	ເມືອງ ໃໝ່	District May
	02 03	ເມືອງ ຂວາ	District Khua
	02 04	ເມືອງ ສຳພັນ	District Samphanh
	02 05	ເມືອງ ສົມບູນໄຊ	District Somboonxay
	02 06	ເມືອງ ຍອດອູ	District Yot u
3	<u>03</u>	<u>ແຂວງ ຫລວງນ້ຳທາ</u>	<u>Province Luangnamtha</u>
	03 01	ເມືອງ ນ້ຳທາ	District Namtha
	03 02	ເມືອງ ສິງ	District Sing
	03 03	ເມືອງ ລອງ	District Long
	03 04	ເມືອງ ວຽງພູຄາ	District Viengphoukha
	03 05	ເມືອງ ນາແລ	District Nalae
4	<u>04</u>	<u>ແຂວງ ອຸດົມໄຊ</u>	<u>Province Oudomxay</u>
	04 01	ເມືອງ ໄຊ	District Xay
	04 02	ເມືອງ ຫລາ	District La
	04 03	ເມືອງ ນາໜີ້	District Namor
	04 04	ເມືອງ ງາ	District Nga
	04 05	ເມືອງ ແບ່ງ	District Beng
	04 06	ເມືອງ ຮຸນ	District Hoon
	04 07	ເມືອງ ປາກແບ່ງ	District Parkbeng
5	<u>05</u>	<u>ແຂວງ ບໍ່ແກ້ວ</u>	<u>Province Bokeo</u>
	05 01	ເມືອງ ຫວຍຊາຍ	District Huoixai
	05 02	ເມືອງ ຕົ້ນເຜິ້ງ	District Tonpheung
	05 03	ເມືອງ ເມິງ	District Meung
	05 04	ເມືອງ ຜາອຸດົມ	District Pha oudom
	05 05	ເມືອງ ປາກຫາ (ຍັງມີຕໍ່)	District Parktha (continued)

Table 19

Codes for provinces and districts

ເລກລຳດັບ Number	ເລກລະຫັດ Codes	ຊື່ກຳແພງນະຄອນ, ແຂວງ ແລະເມືອງ	Name of Municipality, Provinces and Districts
6	<u>06</u>	<u>ແຂວງ ຫລວງພະບາງ</u>	<u>Province Luangprabang</u>
	06 01	ເມືອງ ຫລວງພະບາງ	District Luangprabang
	06 02	ເມືອງ ຊຽງເງິນ	District Xieng ngeun
	06 03	ເມືອງ ນານ	District Nan
	06 04	ເມືອງ ປາກອູ	District Park Ou
	06 05	ເມືອງ ນ້ຳບາກ	District Nambark
	06 06	ເມືອງ ງອຍ	District Ngoi
	06 07	ເມືອງ ປາກແຊງ	District Park xeng
	06 08	ເມືອງ ໂພນໄຊ	District Phonxay
	06 09	ເມືອງ ຈອມເພັດ	District Chomphet
	06 10	ເມືອງ ວຽງຄຳ	District Viengkham
7	<u>07</u>	<u>ແຂວງ ຫົວພັນ</u>	<u>Province Huaphanh</u>
	07 01	ເມືອງ ຊຳເໜືອ	District Xamneua
	07 02	ເມືອງ ຊຽງຄໍ້	District Xiengkhor
	07 03	ເມືອງ ວຽງທອງ	District Viengthong
	07 04	ເມືອງ ວຽງໄຊ	District Viengxay
	07 05	ເມືອງ ຫົວເມືອງ	District Huameuang
07 06	ເມືອງ ຊຳໃຕ້	District Xamtay	
8	<u>08</u>	<u>ແຂວງ ໄຊຍະບູລີ</u>	<u>Province Xayabury</u>
	08 01	ເມືອງ ໄຊຍະບູລີ	District Xayabury
	08 02	ເມືອງ ພຽງ	District Phiang
	08 03	ເມືອງ ປາກລູ່ຍ	District Parklai
	08 04	ເມືອງ ແກ່ນຫາວ	District Kenethao
08 05	ເມືອງ ບໍ່ແຕນ	District Botene	
9	<u>09</u>	<u>ແຂວງ ຊຽງຂວາງ</u>	<u>Province Xiengkhuang</u>
	09 01	ເມືອງ ແປກ	District Pek
	09 02	ເມືອງ ຄຳ	District Kham
	09 03	ເມືອງ ຫນອງແຮດ	District Nonghed
	09 04	ເມືອງ ຄູນ	District Khoon
	09 05	ເມືອງ ຫນອງໃໝ່	District Morkmay
	09 06	ເມືອງ ບູກູດ	District Phookood
	09 07	ເມືອງ ຫາໂທນ	District Thathom
09 08	ເມືອງ ຜາໄຊ	District Phaxay	
10	<u>10</u>	<u>ແຂວງ ວຽງຈັນ</u>	<u>Province Vientiane</u>
	10 01	ເມືອງ ໂພນໂຮງ	District Phonhong
	10 02	ເມືອງ ຫຼຸລະຄົມ	District Thoulakhom
	10 03	ເມືອງ ແກວອຸດົມ	District Keo oudom
10 04	ເມືອງ ກາສີ	District Kasy	

ເລກລຳດັບ Number	ເລກລະຫັດ Codes	ຊື່ກຳແພງນະຄອນ, ແຂວງ ແລະເມືອງ	Name of Municipality, Provinces and Districts
	10 05	ເມືອງ ວັງວຽງ	District Vangvieng
	10 06	ເມືອງ ໄຊສົມບູນ	District Xaysomboon
	10 07	ເມືອງ ຮົ່ມ	District Hom
	10 08	ເມືອງ ເຜິອງ	District Feuang
	10 09	ເມືອງ ຊະນະຄາມ	District Xanakharm
11	<u>11</u>	<u>ແຂວງ ບໍລິຄຳໄຊ</u>	<u>Province Borikhamxay</u>
	11 01	ເມືອງ ປາກຊັນ	District Parkxanh
	11 02	ເມືອງ ຫາພະບາດ	District Thaphabath
	11 03	ເມືອງ ປາກກະດິງ	District Parkkading
	11 04	ເມືອງ ບໍລິຄັນ	District Bolikhanh
	11 05	ເມືອງ ຄຳເກີດ	District Khamkheuth
	11 06	ເມືອງ ວຽງທອງ	District Viengthong
12	<u>12</u>	<u>ແຂວງ ຄຳມ່ວນ</u>	<u>Province Khammuane</u>
	12 01	ເມືອງ ຫາແຂກ	District Thakhek
	12 02	ເມືອງ ມະຫາໄຊ	District Mahaxay
	12 03	ເມືອງ ໜອງບົກ	District Nongbok
	12 04	ເມືອງ ຫີນບູນ	District Hinboon
	12 05	ເມືອງ ຍົນມະລາດ	District Nhommalath
	12 06	ເມືອງ ບົວລະພາ	District Bualapha
	12 07	ເມືອງ ນາກາຍ	District Nakai
	12 08	ເມືອງ ເຊບັ້ງໄຟ	District Xebangfay
13	<u>13</u>	<u>ແຂວງ ສະຫວັນນະເຂດ</u>	<u>Province Savannakhet</u>
	13 01	ເມືອງ ຄັນທະບູລີ	District Khanthabouly
	13 02	ເມືອງ ອຸທຸມພອນ	District Outhoomphone
	13 03	ເມືອງ ອາດສະພັງທອງ	District Atsaphangthong
	13 04	ເມືອງ ຟິນ	District Phine
	13 05	ເມືອງ ເຊໂປນ	District Sepone
	13 06	ເມືອງ ນອງ	District Nong
	13 08	ເມືອງ ຫ່າປາງທອງ	District Thapangthong
	13 09	ເມືອງ ສອງຄອນ	District Songkhone
	13 10	ເມືອງ ຈຳພອນ	District Champhone
	13 11	ເມືອງ ຊົນບູລີ	District Xonbuly
	13 12	ເມືອງ ໄຊບູລີ	District Xaybuly
	13 13	ເມືອງ ວິລະບູລີ	District Vilabuly
	13 14	ເມືອງ ອາດສະພອນ	District Atsaphone
14	<u>14</u>	<u>ແຂວງ ສາລະວັນ</u>	<u>Province Saravane</u>
	14 01	ເມືອງ ສາລະວັນ	District Saravane
	14 02	ເມືອງ ຕະໂອຍ (ຍັງມີຕໍ່)	District Ta oi (continued)

ເລກລາດຍ Number	ເລກລະຫັດ Codes	ຊື່ກຳແພງນະຄອນ, ແຂວງ ແລະເມືອງ	Name of Municipality, Provinces and Districts
	14 03	ເມືອງ ຕຸ່ມລາມ	District Toomlarn
	14 04	ເມືອງ ລະຄອນເພັງ	District Lakhonepheng
	14 05	ເມືອງ ວາປີ	District Vapy
	14 06	ເມືອງ ຄົງເຊໂດນ	District Khongsxedone
	14 07	ເມືອງ ເລົ່າງາມ	District Lao ngarm
	14 08	ເມືອງ ສະນວຍ	District Samuoi
15	<u>15</u>	<u>ແຂວງ ເຊກອງ</u>	<u>Province Sekong</u>
	15 01	ເມືອງ ລະນາມ	District Lamarm
	15 02	ເມືອງ ກະລິມ	District Kaleum
	15 03	ເມືອງ ດັກຈິງ	District Dakcheung
16	<u>16</u>	<u>ແຂວງ ຈຳປາສັກ</u>	<u>Province Champasack</u>
	16 01	ເມືອງ ປາກເຊ	District Parkse
	16 02	ເມືອງ ຊະນະສົມບູນ	District Sanasomboon
	16 03	ເມືອງ ບາຈຽງຈະເລີນສຸກ	District Bachiangchaleunsook
	16 04	ເມືອງ ປາກຊອງ	District Parksxong
	16 05	ເມືອງ ປະທຸມພອນ	District Pathoomphone
	16 06	ເມືອງ ໂພນທອງ	District Phonthong
	16 07	ເມືອງ ຈຳປາສັກ	District Champasack
	16 08	ເມືອງ ສຸຂຸມາ	District Sukhuma
	16 09	ເມືອງ ມູນລະປະໂນກ	District Moonlapamok
	16 10	ເມືອງ ໂຂງ	District Khong
17	<u>17</u>	<u>ແຂວງ ອັດຕະປື</u>	<u>Province Attapeu</u>
	17 01	ເມືອງ ໄຊເສດຖາ	District Xaysetha
	17 02	ເມືອງ ສາມັກຄີໄຊ	District Samakkhixay
	17 03	ເມືອງ ສະໜາມໄຊ	District Sanamxay
	17 04	ເມືອງ ສານໄຊ	District Sanxay
	17 05	ເມືອງ ຜູ້ວົງ	District Phouvong
		<u>ເຂດພິເສດ</u>	<u>Special region</u>
		ເມືອງ ຊຽງຄອນ	District Xienghone
		ເມືອງ ຫົງສາ	District Hongsa
		ເມືອງ ຄອບ	District Khorp
		ເມືອງ ເງິນ	District Ngeun

ລວມ : 16 ແຂວງ, 1 ກຳແພງນະຄອນ, 1 ເຂດພິເສດຂອງລັດຖະບານ ແລະ 126 ເມືອງ
 Total : 16 Provinces, 1 Municipality, 1 Special region.
 and 126 Districts.

ກະສິກໍາ

AGRICULTURE

ຕາຕະລາງ 20
ເນື້ອທີ່ເກັບກຽວ

Table 20
Harvested Area

ຫົວໜ່ວຍ : ພັນ ຣາ
Unit : Th.ha

ລາຍການ	Items	1991	1992
ຜິດສະບຽງ	Cereals	607,67	639,13
ເຂົ້າ	Rice	556,87	592,55
ນາປີ	Season rice	322,78	392,84
ນາແຊງ	Irrigated rice	13,32	15,50
ໄຮ	Raise	234,09	200,07
ສາລີ	Maize	34,18	32,13
ເຜືອກມັນຕ່າງໆ	Starchy roots	16,62	14,45
ຜັກ ແລະ ຖົ່ວທຸກຊະນິດ	Vegetable and Beans	6,81	1,66
ຜິດອຸດສາຫະກຳ	Annual industrial crops	35,95	50,23
ຖົ່ວຂຽວ	Mungbeans	3,22	7,63
ຖົ່ວເຫລືອງ	Soybeans	6,10	6,11
ຖົ່ວດິນ	Peanut	5,55	14,91
ຢາສູບ	Tobacco	10,21	10,47
ຝ້າຍ	Cotton	8,03	7,82
ອ້ອຍ	Sugarcane	2,84	3,29
ຕົ້ນໄມ້ອຸດສາຫະກຳ	Long-life industrial	18,33	18,40
ກາເຟ	Coffee	17,93	17,79
ຊາ	Tea	0,40	0,61
ເນື້ອທີ່ທັງໝົດ	Total area of annual plant	673,67	709,36

ແຫລ່ງຂໍ້ມູນ : ກະຊວງກະສິກຳ-ປ່າໄມ້.

Source : Ministry of Agriculture-Forestry.

24 / VII
ຫ້າມຈຳໜ່າຍ

ຕາຕະລາງ 21
ສະມັດຕະພາບຂອງພືດສຳຄັນ

Table 21
Yields of Major Plant

ຫົວໜ່ວຍ : ຕ/ຮຕ
Unit : Ton/ha

ລາຍການ	Item	1991	1992
ພືດສະບຽງ	Cereals	2,34	2,60
ເຂົ້າ	Rice	2,20	2,54
ນາປີ	Season rice	2,61	2,94
ນາແຊງ	Irrigated rice	3,28	3,56
ໄຮ່	Raise	1,44	1,47
ສາລີ	Maize	2,01	1,80
ເພືອກມັນຕ່າງໆ	Starchy roots	7,95	7,27
ຜັກ ແລະຖົ່ວ	Vegetable and beans	7,53	11,00
ພືດອຸດສາຫະກຳ (ປະຈຳປີ)	Annual industrial crops	4,00	3,38
ຖົ່ວຂຽວ	Mungbeans	0,65	0,72
ຖົ່ວເຫລືອງ	Soybeans	0,90	0,88
ຖົ່ວດິນ	Peanut	1,01	0,75
ຢາສູບ	Tobacco	4,44	4,61
ຝ້າຍ	Cotton	0,59	0,68
ອ້ອຍ	Sugar cane	28,39	28,67
ຕົ້ນໄມ້ອຸດສາຫະກຳ	Long-life industrial crops	0,46	0,53
ກາເຟ	Coffee	0,38	0,42
ຊາ	Tea	4,22	4,03

ແຫລ່ງຂໍ້ມູນ : ກະຊວງກະສິກຳ-ປ່າໄມ້.

Source : Ministry of Agriculture-Forestry.

ຕາຕະລາງ 22

ຜົນຜະລິດຕາມເນື້ອທີ່ເກັບກ່ຽວ

ຫົວໜ່ວຍ : ພັນໂຕນ

Table 22

Production of harvested area

Unit : Th. tons

ລາຍການ	Items	1991	1992
ຜິດສະບຽງ	Cereals	1 424,04	1 665,15
ເຂົ້າ	Rice	1 223,38	1 502,36
ນາປີ	Season rice	842,14	1 153,43
ນາແຊງ	Irrigated rice	43,71	55,30
ໄຮ່	Raise	337,53	293,63
ສາລີ	Maize	68,58	57,71
ເຜືອກມັນຕ່າງໆ	Starchy roots	132,08	105,08
ຜັກ ແລະ ຖົ່ວ	Vegetable and beans	51,22	18,35
ຜິດອຸດສາຫະກຳ (ປະຈຳປີ)	Annual industrial crops	143,83	169,98
ຖົ່ວຂຽວ	Mungbeans	2,11	5,46
ຖົ່ວເຫລືອງ	Soybeans	5,51	5,38
ຖົ່ວດິນ	Peanut	5,63	11,16
ຢາສູບ	Tobacco	45,33	48,27
ຝ້າຍ	Cotton	4,75	5,30
ອ້ອຍ	Sugarcane	80,50	94,41
ຕົ້ນໄມ້ອຸດສາຫະກຳ	Long-life industrial crops	8,48	9,86
ກາເຟ	Coffee	6,77	7,41
ຊາ	Tea	1,71	2,45

ແຫລ່ງຂໍ້ມູນ : ກະຊວງກະສິກຳ-ປ່າໄມ້.

Source: Ministry of Agriculture-Forestry.

ຕາຕະລາງ 23

ຜົນຜະລິດຂົ້າ

ຫົວໜ່ວຍ: ພັນ ໂຕນ

Table 23

Rice Production

Unit: Th. Tons

ຢ	ຜົນຜະລິດ
Year	Production
1985	1395,17
1986	1450,27
1987	1215,51
1988	1003,38
1989	1404,10
1990	1491,50
1991	1223,38
1992	1502,36

ແຫຼ່ງຂໍ້ມູນ: ກະຊວງກະສິກໍາ-ປ່າໄມ້

Source: Ministry of Agriculture Forestry

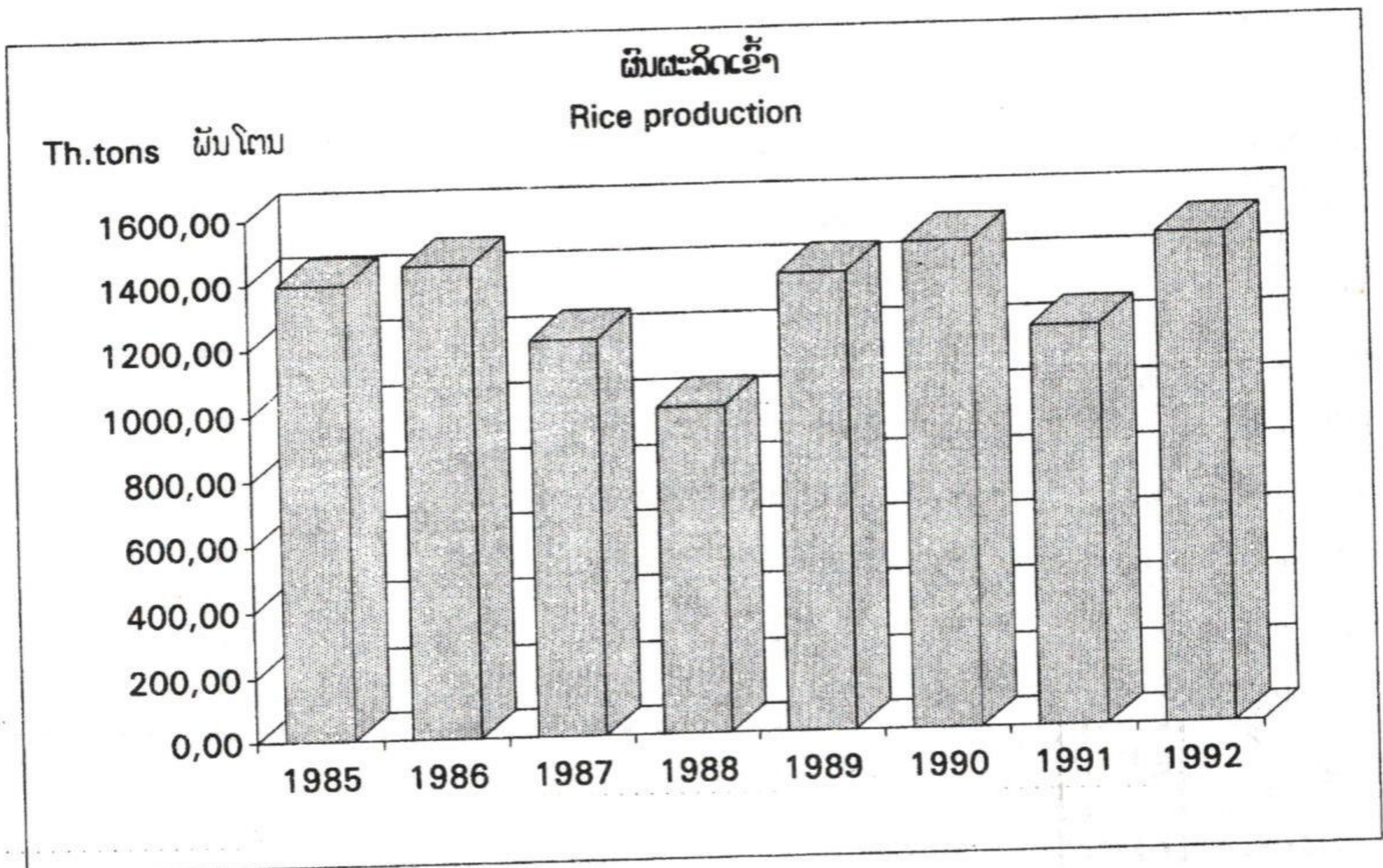

ຕາຕະລາງ 25
ເຂົ້ານາປີ

Table 25
Season rice

ລະ ຫັດ Co- de	ຊື່ແຂວງ Province	ເນື້ອທີ່ເກັບກ່ຽວ (ເຮັກຕາ) Harvested Area (Ha)		ສະມັດຕະພາບ (ໂຕນ/ເຮັກຕາ) Yield (Ton/ha)		ຜົນຜະລິດ (ໂຕນ) Production (Tons)		
		1991	1992	1991	1992	1991	1992	
		01	ກ.ພ ວຽງຈັນ	Vientiane Mun.	38981	42673	2,57	3,00
02	ຜົ້ງສາລີ	Phongsaly	4851	4745	2,92	3,00	14166	14235
03	ຫລວງນ້ຳທາ	Luangnamtha	2027	2543	2,20	3,00	4460	7629
04	ອຸດົມໄຊ	Oudomxay	12500	5037	3,50	2,90	43748	14607
05	ບໍ່ແກ້ວ	Bokeo	4291	4875	3,20	2,58	13731	12555
06	ຫລວງພະບາງ	Luangprabang	7967	7731	2,50	2,70	19912	20910
07	ຫົວພັນ	Huaphanh	6831	7206	2,76	3,01	18820	21655
08	ໄຊຍະບູລີ	Xayabury	9083	11943	2,32	2,70	21077	32305
09	ຊຽງຂວາງ	Xiengkhuang	13825	12720	3,20	3,00	44240	38220
10	ວຽງຈັນ	Vientiane	28314	32413	2,40	3,00	67893	97400
11	ບໍລິຄຳໄຊ	Borikhamxay	11159	17600	1,98	2,73	22067	48135
12	ຄຳມ່ວນ	Khammuane	23798	39625	1,95	2,72	46338	107978
13	ສະຫວັນນະເຂດ	Savannakhet	61542	83418	2,53	2,97	155544	247335
14	ສາລະວັນ	Saravane	30271	34282	3,23	3,09	97852	105760
15	ເຊກອງ	Sekong	1040	1715	1,94	2,50	2016	4288
16	ຈຳປາສັກ	Champasack	58661	70852	2,58	3,00	151130	212910
17	ອັດຕະປື	Attapeu	7638	9266	2,48	2,99	18960	27750
	ເຂດພິເສດ	Special region	-	3837	-	3,00	-	11530
	ລວມ	Total	322779	392481	2,61	2,94	842135	1153434

ແຫລ່ງຂໍ້ມູນ : ກະຊວງກະສິກຳ - ປ່າໄມ້.

Source : Ministry of Agriculture - Forestry.

ຕາຕະລາງ 24
ເຂົ້າລວມ

Table 24
Total rice

ລະ ຊື່ຂອງ ຫັດ Co- de	Province	ເນື້ອທີ່ເກັບກ່ຽວ (ເຮັກຕາ) Harvested Area (Ha)		ສະມັດຕະພາບ (ໂຕນ/ເຮັກຕາ) Yield (Ton/ ha)		ຜົນຜະລິດ (ໂຕນ) Production (Tons)		
		1991	1992	1991	1992	1991	1992	
01	ກ.ພ ວຽງຈັນ	Vientiane Mun.	40 062	43 023	3,09	3,65	123 945	157 055
02	ຜົ້ງສາລີ	Phongsaly	31 398	24 690	1,43	1,63	44 961	40 234
03	ຫລວງນ້ຳທາ	Luangnamtha	15 244	9 998	1,35	1,66	20 641	16 575
04	ອຸດົມໄຊ	Oudomxay	47 150	25 325	2,21	1,70	104 404	43 153
05	ບໍ່ແກ້ວ	Bokeo	8 494	9 095	2,56	2,01	21 737	18 294
06	ຫລວງພະບາງ	Luangprabang	62 380	48 803	1,51	1,68	94 432	82 169
07	ຫົວພັນ	Huaphanh	29 443	26 031	1,89	1,95	55 599	50 683
08	ໄຊຍະບູລີ	Xayabury	18 157	24 147	2,22	2,13	40 251	51 422
09	ຊຽງຂວາງ	Xiengkhuang	23 303	22 138	2,63	2,47	61 300	54 607
10	ວຽງຈັນ	Vientiane	48 096	53 413	1,89	2,49	90 875	133 260
11	ບໍລິຄໍາໄຊ	Borikhamxay	21 896	2 977	1,74	2,28	38 173	67 770
12	ຄໍາມ່ວນ	Khammuane	25 207	40 863	2,09	2,82	52 571	115 046
13	ສະຫວັນນະເຂດ	Savannakhet	69 481	91 170	2,50	2,92	173 973	266 298
14	ສາລະວັນ	Saravane	38 484	42 182	2,90	2,83	111 606	118 856
15	ເຊກອງ	Sekong	4 727	6 018	1,44	1,72	6 809	10 332
16	ຈໍາປາສັກ	Champasack	62 308	76 075	2,56	2,96	159 736	225 335
17	ອັດຕະປື	Attapeu	11 048	12 786	2,02	2,53	22 370	32 329
	ເຂດພິເສດ	Special Region	-	7 015	-	2,70	-	18 943
	ລວມ	Total	556 878	565 749	2,20	2,66	1223 383	1502 361

ແຫລ່ງຂໍ້ມູນ : ກະຊວງກະສິກໍາ - ປ່າໄມ້.

Source : Ministry of Agriculture - Forestry.

ຕາຕະລາງ 26
ເຂົ້ານາແຊງ

Table 26
Irrigated rice

ລະ ຫັດ Co- de	ຊື່ແຂວງ	Province	ເນື້ອທີ່ເກັບກ່ຽວ		ສະມັດຕະພາບ		ຜົນຜະລິດ	
			(ເຮັກຕາ)		(ໂຕນ/ເຮັກຕາ)		(ໂຕນ)	
			Harvested area (Ha)		Yield (Ton/ha)		Production (Tons)	
			1991	1992	1991	1992	1991	1992
01	ກ.ພ ວຽງຈັນ	Vientiane Mun.	6481	7331	3,50	3,86	22682	28298
02	ຜົ້ງສາລີ	Phongsaly	-	31	-	2,26	-	70
03	ຫລວງນ້ຳທາ	Luangnamtha	107	-	3,00	-	321	-
04	ອຸດົມໄຊ	Oudomxay	54	51	1,04	2,80	56	143
05	ບໍ່ແກ້ວ	Bokeo	-	-	-	-	-	-
06	ຫລວງພະບາງ	Luangprabang	904	1044	2,96	3,60	2675	3758
07	ຫົວພັນ	Huaphanh	400	395	1,50	2,00	600	790
08	ໄຊຍະບູລີ	Xayabury	800	427	2,08	1,90	1660	811
09	ຊຽງຂວາງ	Xiengkhuang	-	-	-	-	-	-
10	ວຽງຈັນ	Vientiane	1095	1235	2,94	3,36	3215	4150
11	ບໍລິຄຳໄຊ	Borikhamxay	-	18	-	1,67	-	30
12	ຄຳມ່ວນ	Khammuane	1180	1302	4,00	4,05	4720	5273
13	ສະຫວັນນະເຂດ	Savannakhet	2005	2271	3,39	3,23	6800	7335
14	ສາລະວັນ	Saravane	129	142	2,98	3,21	384	456
15	ເຊກອງ	Sekong	-	9	-	2,22	-	20
16	ຈຳປາສັກ	Champasack	170	585	3,53	3,56	600	2083
17	ອັດຕະປື	Attapeu	-	24	-	3,04	-	73
	ເຂດພິເສດ	Special region	-	670	-	3,00	-	2010
	ລວມ	Total	13325	15535	3,28	3,56	43713	55300

ແຫລ່ງຂໍ້ມູນ : ກະຊວງກະສິກຳ - ປ່າໄມ້.

Source : Ministry of Agriculture - Forestry.

ຕາຕະລາງ 27
ເຂົ້າໂຮ່

Table 27
Rais

ລະ ຫັດ Co- de	ຊື່ແຂວງ	Province	ເນື້ອທີ່ເກັບກ່ຽວ		ສະມັດຕະພາບ		ຜົນຜະລິດ	
			(ເຮັກຕາ)		(ໂຕນ/ເຮັກຕາ)		(ໂຕນ)	
			Harvested area (Ha)		Yield (Ton/ha)		Production (Tons)	
			1991	1992	1991	1992	1991	1992
01	ກ.ພ ວຽງຈັນ	Vientiane Mun.	1081	350	1,00	1,50	1081	525
02	ຜົ້ງສາລີ	Phongsaly	26547	19945	1,16	1,30	30795	25929
03	ຫລວງນ້ຳທາ	Luangnamtha	13217	7455	1,20	1,20	15860	8946
04	ອຸດົມໄຊ	Oudomxay	34650	20288	1,75	1,40	60600	28403
05	ບໍ່ແກ້ວ	Bokeo	4203	4220	1,90	1,36	8006	5739
06	ຫລວງພະບາງ	Luangprabang	54413	41072	1,32	1,40	71845	57501
07	ຫົວພັນ	Huaphanh	22612	18825	1,60	1,50	36179	28238
08	ໄຊຍະບູລີ	Xayabury	9074	12204	1,93	1,50	17510	18306
09	ຊຽງຂວາງ	Xiengkhuang	9478	9418	1,80	1,74	17060	16387
10	ວຽງຈັນ	Vientiane	19782	21000	1,00	1,51	19763	31710
11	ບໍລິຄໍາໄຊ	Borikhamxay	10737	12177	1,50	1,61	16106	19605
12	ຄໍາມ່ວນ	Khammuane	1409	1238	1,07	1,45	1513	1795
13	ສະຫວັນນະເຂດ	Savannakhet	7939	7752	1,46	1,50	11629	11628
14	ສາລະວັນ	Saravane	8213	7900	1,63	1,60	13370	12640
15	ເຊກອງ	Sekong	3687	4303	1,30	1,40	4793	6024
16	ຈໍາປາສັກ	Champasack	3647	5223	2,20	1,98	8006	10342
17	ອັດຕະປື	Attapeu	3410	3520	1,00	1,28	3410	4506
	ເຂດພິເສດ	Special region	-	3178	-	1,70	-	5403
	ລວມ	Total	237099	200068	1,44	1,47	337526	293627

ແຫລ່ງຂໍ້ມູນ : ກະຊວງກະສິກໍາ - ປ່າໄມ້.
Source : Ministry of Agriculture - Forestry.

ຕາຕະລາງ 28
ເລືອກນັ້ນໝາກຊະນິດ

Table 28
Starchy roots

ລະ ຫັດ Co- de	ຊື່ແຂວງ	Province	ເນື້ອທີ່ເກັບກ່ຽວ		ສະມັດຕະພາບ		ຜົນຜະລິດ	
			(ເຮັກຕາ)		(ໂຕນ/ເຮັກຕາ)		(ໂຕນ)	
			Harvested area (Ha)		Yield (Ton/ha)		Production (Tons)	
			1991	1992	1991	1992	1991	1992
01	ກ.ພ ວຽງຈັນ	Vientiane Mun.	50	52	25,00	25,06	1.250	1.303
02	ຜົ້ງສາລີ	Phongsaly	1 119	1 138	9,05	9,27	10.128	10.549
03	ຫລວງນ້ຳທາ	Luangnamtha	67	68	8,64	8,87	579	603
04	ອຸດົມໄຊ	Oudomxay	3 000	476	8,00	6,00	24.000	2.856
05	ບໍ່ແກ້ວ	Bokeo	142	181	8,50	8,40	1.207	1.520
06	ຫລວງພະບາງ	Luangprabang	785	1 642	6,37	6,09	5 000	10 000
07	ຫົວພັນ	Huaphanh	260	265	7,00	7,14	1 820	1.892
08	ໄຊຍະບູລີ	Xayabury	17	67	2,97	3,31	49	222
09	ຊຽງຂວາງ	Xiengkhuang	2 738	2 787	8,53	8,82	23 358	24 581
10	ວຽງຈັນ	Vientiane	1 649	1 679	7,47	7,63	12 324	12.811
11	ບໍລິຄຳໄຊ	Borikhamxay	937	300	6,24	5,00	5 845	15.000
12	ຄຳມ່ວນ	Khammuane	1 323	541	8,38	2,77	11.086	1.499
13	ສະຫວັນນະເຂດ	Savannakhet	171	413	7,01	5,00	1.198	2 065
14	ສາລະວັນ	Saravane	1 989	2 019	8,00	8,20	15.912	16 556
15	ເຊກອງ	Sekong	1 532	2.000	10,80	7,28	16 546	14 560
16	ຈຳປາສັກ	Champasack	225	225	2,08	2,08	468	468
17	ອັດຕະປື	Attapeu	620	370	2,11	2,00	1 310	740
	ເຂດພິເສດ	Special region	-	227	-	5,99	-	1.360
	ລວມ	Total	16 624	14.450	7,95	7,27	132 080	105 085

ແຫລ່ງຂໍ້ມູນ : ກະຊວງກະສິກຳ - ປ່າໄມ້.

Source : Ministry of Agriculture - Forestry.

ຕາຕະລາງ 29
ສາລີ

Table 29
Maize

ລະ ຫັດ Co- de	ຊື່ຂອງ Province	ເນື້ອທີ່ເກັບກ່ຽວ (ເຮັກຕາ) Harvested area (Ha)		ສະມັດຕະພາບ (ໂຕນ/ເຮັກຕາ) Yield (Ton/ha)		ຜົນຜະລິດ (ໂຕນ) Production (Tons)		
		1991	1992	1991	1992	1991	1992	
01	ກ.ພ ວຽງຈັນ	Vientiane Mun.	481	1 000	1,95	2,00	938	2 000
02	ຜົ້ງສາລີ	Phongsaly	1 667	1 683	2,55	2,55	4 251	4 292
03	ຫລວງນ້ຳທາ	Luangnamtha	1 010	1 020	2,50	2,50	2 525	2 550
04	ອຸດົມໄຊ	Oudomxay	5 150	4 070	3,50	2,60	18 025	10 582
05	ບໍ່ແກ້ວ	Bokeo	455	498	3,20	3,20	1 454	1 594
06	ຫລວງພະບາງ	Luangprabang	4 519	6 289	2,39	1,20	10 805	7 547
07	ຫົວພັນ	Huaphanh	7 638	3 811	0,88	0,88	6 721	3 354
08	ໄຊຍະບູລີ	Xayabury	1 159	927	1,71	2,62	1 985	2 429
09	ຊຽງຂວາງ	Xiengkhuang	3 976	3 820	1,56	1,56	6 203	5 959
10	ວຽງຈັນ	Vientiane	2 814	2 810	2,30	2,36	6 472	6 632
11	ບໍລິຄຳໄຊ	Borikhamxay	1 759	1 029	1,58	1,60	2 775	1 646
12	ຄຳມ່ວນ	Khammuane	905	796	2,25	2,26	2 035	1 799
13	ສະຫວັນນະເຂດ	Savannakhet	274	1 035	1,90	1,70	521	1 760
14	ສາລະວັນ	Saravane	704	707	2,60	2,60	1 829	1 838
15	ເຊກອງ	Sekong	972	1 382	1,20	1,20	1 166	1 658
16	ຈຳປາສັກ	Champasack	193	193	1,30	1,90	251	367
17	ອັດຕະປື	Attapeu	500	510	1,24	1,18	620	602
	ເຂດພິເສດ	Special region	-	555	-	2,00	-	1 110
	ລວມ	Total	34 176	32 135	2,01	1,80	68 576	57 719

ແຫລ່ງຂໍ້ມູນ : ກະຊວງກະສິກຳ - ປ່າໄມ້.

Source : Ministry of Agriculture - Forestry.

ຕາຕະລາງ 30
ຜັກໝາກຊະນິດ

Table 30
Vegetable

ລະ ຫັດ Co- de	ຊື່ແຂວງ Province	ເນື້ອທີ່ເກັບກ່ຽວ (ເຮັກຕາ) Harvested area (Ha)		ສະມັດຕະພາບ (ໂຕນ/ເຮັກຕາ) Yield (Ton/ha)		ຜົນຜະລິດ (ໂຕນ) Production (Tons)		
		1991	1992	1991	1992	1991	1992	
		01	ກ.ພ ວຽງຈັນ	Vientiane Mun.	453	...	8,04	...
02	ຜົ້ງສາລີ	Phongsaly	283	...	8,68	...	3 456	...
03	ຫລວງນ້ຳທາ	Luangnamtha	81	...	8,67	...	702	...
04	ອຸດົມໄຊ	Oudomxay	232	592	8,59	6,00	1 993	3 552
05	ບໍ່ແກ້ວ	Bokeo	202	152	7,78	7,18	1 572	1 091
06	ຫລວງພະບາງ	Luangprabang	250	693	4,00	4,30	1 000	2 980
07	ຫົວພັນ	Huaphanh	263	...	8,67	...	2 280	...
08	ໄຊຍະບູລີ	Xayabury	1 030	48	3,19	5,00	3 286	24
09	ຊຽງຂວາງ	Xiengkhuang	556	...	9,18	...	5 104	...
10	ວຽງຈັນ	Vientiane	606	...	8,48	...	5 139	...
11	ບໍລິຄໍາໄຊ	Borikhamxay	242	48	8,10	5,00	1 960	240
12	ຄໍາມ່ວນ	Khammuane	404	...	8,69	...	3 511	...
13	ສະຫວັນນະເຂດ	Savannakhet	176	...	8,32	...	1 464	...
14	ສາລະວັນ	Saravane	677	...	8,68	...	5 876	...
15	ເຊກອງ	Sekong	152	...	8,66	...	1 316	...
16	ຈໍາປາສັກ	Champasack	1 010	136	8,79	5,00	8 878	680
17	ອັດຕະປື	Attapeu	190	...	5,50	...	1 045	...
	ເຂດພິເສດ	Special region	-	-	-	-	-	-
	ລວມ	Total	6 807	1 669	7,53	11,00	52 220	18 359

ແຫລ່ງຂໍ້ມູນ : ກະຊວງກະສິກໍາ - ປ່າໄມ້.

Source : Ministry of Agriculture - Forestry.

ຕາຕະລາງ 31
ຖິ້ວຂຽວ

Table 31
Mung Beans

ລະ ຫັດ	ຊື່ແຂວງ	Province	ເນື້ອທີ່ເກັບກ່ຽວ (ເຮັກຕາ)		ສະມັດຕະພາບ (ໂຕນ/ເຮັກຕາ)		ຜົນຜະລິດ (ໂຕນ)	
			Harvested area (Ha)		Yield (Ton/ha)		Production (Tons)	
			1991	1992	1991	1992	1991	1992
01	ກ.ພ ວຽງຈັນ	Vientiane Mun.	500	800	0,90	0,92	450	736
02	ຜົ້ງສາລີ	Phongsaly	530	540	0,55	0,55	289	297
03	ຫລວງນ້ຳທາ	Luangnamtha	133	136	0,57	0,57	76	78
04	ອຸດົມໄຊ	Oudomxay	46	344	0,90	0,70	41	241
05	ບໍ່ແກ້ວ	Bokeo	56	81	0,55	0,88	31	71
06	ຫລວງພະບາງ	Luangprabang	150	127	0,60	0,64	90	81
07	ຫົວພັນ	Huaphanh	150	200	0,60	0,61	90	122
08	ໄຊຍະບູລີ	Xayabury	215	25	0,49	0,88	106	22
09	ຊຽງຂວາງ	Xiengkhuang	82	84	0,76	0,77	62	65
10	ວຽງຈັນ	Vientiane	296	343	0,86	0,87	254	298
11	ບໍລິຄຳໄຊ	Borikhamxay	357	365	0,50	0,51	180	186
12	ຄຳມ່ວນ	Khammuane	153	206	0,68	0,85	104	175
13	ສະຫວັນນະເຂດ	Savannakhet	11	15	0,89	0,80	9	12
14	ສາລະວັນ	Saravane	103	110	0,71	0,73	73	80
15	ເຊກອງ	Sekong	8	5	0,65	0,80	5	4
16	ຈຳປາສັກ	Champasack	355	379	0,53	0,55	188	208
17	ອັດຕະປື	Attapeu	74	80	0,79	0,81	59	65
	ເຂດພິເສດ	Special region	-	3.841	-	0,71	-	2.727
	ລວມ	Total	3.219	7.681	0,65	0,71	2.107	5.468

ແຫລ່ງຂໍ້ມູນ : ກະຊວງກະສິກຳ-ປ່າໄມ້.

Source : Ministry of Agriculture - Forestry.

Table 32

Soy beans

ລະ ຫັດ Co- de	ຊື່ແຂວງ	Province	ເນື້ອທີ່ເກັບກ່ຽວ (ເຮັກຕາ)		ສະມັດຕະພາບ (ໂຕນ/ເຮັກຕາ)		ຜົນຜະລິດ (ໂຕນ)	
			Harvested area (Ha)		Yield (Ton/ha)		Production (Tons)	
			1991	1992	1991	1992	1991	1992
01	ກ.ພ ວຽງຈັນ	Vientiane Mun.	280	250	1,00	1,00	280	250
02	ຜົ້ງສາລີ	Phongsaly	1 227	1 239	0,87	0,88	1 068	1 090
03	ຫລວງນ້ຳທາ	Luangnamtha	202	204	0,60	0,61	121	124
04	ອຸດົມໄຊ	Oudomxay	478	155	1,00	0,80	478	124
05	ບໍ່ແກ້ວ	Bokeo	101	154	0,50	0,97	51	150
06	ຫລວງພະບາງ	Luangprabang	500	949	0,80	0,90	400	854
07	ຫົວພັນ	Huaphanh	465	470	0,87	0,88	104	414
08	ໄຊຍະບູລີ	Xayabury	215	139	0,49	0,70	106	97
09	ຊຽງຂວາງ	Xiengkhuang	168	170	0,80	0,80	134	136
10	ວຽງຈັນ	Vientiane	101	347	0,80	0,80	81	278
11	ບໍລິຄຳໄຊ	Borikhamxay	40	42	0,50	0,60	20	25
12	ຄຳມ່ວນ	Khammuane	581	587	0,70	0,71	407	417
13	ສະຫວັນນະເຂດ	Savannakhet	45	2	0,70	1,00	32	2
14	ສາລະວັນ	Saravane	1 350	723	1,19	0,72	1 600	521
15	ເຊກອງ	Sekong	4	5	0,60	3,00	2	15
16	ຈຳປາສັກ	Champasack	308	345	1,00	0,91	309	314
17	ອັດຕະປື	Attapeu	30	314	0,53	1,01	16	317
	ເຂດພິເສດ	Special region	-	22	-	0,82	-	18
	ລວມ	Total	6 095	6 117	0,85	0,84	5 209	5 146

ແຫລ່ງຂໍ້ມູນ : ກະຊວງກະສິກຳ - ປ່າໄມ້.

Source : Ministry of Agriculture - Forestry.

ຕາຕະລາງ 33

ຖິ່ນດົມ

Table 33

Peanut

ລະ ຫັດ	ຊື່ແຂວງ	Province	ເນື້ອທີ່ເກັບກ່ຽວ (ເຮັກຕາ)		ສະມັດຕະພາບ (ໂຕນ/ເຮັກຕາ)		ຜົນຜະລິດ (ໂຕນ)	
			Harvested area (Ha)		Yield (Ton/ha)		Production (Tons)	
			1991	1992	1991	1992	1991	1992
01	ກ.ພ ວຽງຈັນ	Vientiane Mun.	8	350	1,50	1,10	12	385
02	ຜົ້ງສາລີ	Phongsaly	914	930	0,91	0,81	822	846
03	ຫລວງນ້ຳທາ	Luangnamtha	152	160	0,61	0,63	93	101
04	ອຸດົມໄຊ	Oudomxay	384	275	1,00	0,80	384	220
05	ບໍ່ແກ້ວ	Bokeo	48	51	0,29	1,78	14	91
06	ຫລວງພະບາງ	Luangprabang	400	1 692	0,80	0,60	320	1 015
07	ຫົວພັນ	Huaphanh	373	379	0,62	0,62	226	235
08	ໄຊຍະບູລີ	Xayabury	1 180	1 647	1,73	1,11	2 039	1 828
09	ຊຽງຂວາງ	Xiengkhuang	264	270	0,72	0,74	190	200
10	ວຽງຈັນ	Vientiane	376	620	1,20	1,21	453	750
11	ບໍລິຄໍາໄຊ	Borikhamxay	355	25	0,66	0,68	236	17
12	ຄໍາມ່ວນ	Khammuane	173	143	0,90	0,90	155	129
13	ສະຫວັນນະເຂດ	Savannakhet	80	328	0,91	0,90	73	295
14	ສາລະວັນ	Saravane	500	402	0,80	0,89	400	358
15	ເຊກອງ	Sekong	9	38	0,89	0,71	8	27
16	ຈໍາປາສັກ	Champasack	316	317	0,59	0,68	185	216
17	ອັດຕະປື	Attapeu	20	25	0,80	0,88	16	22
	ເຂດພິເສດ	Special region	-	32	-	0,59	-	19
	ລວມ	Total	5 552	7 684	1,01	0,75	5 626	6 754

ແຫລ່ງຂໍ້ມູນ : ກະຊວງກະສິກໍາ - ປ່າໄມ້.

Source : Ministry of Agriculture - Forestry.

ລະ ຫັດ Co- de	ຊື່ແຂວງ	Province	ເນື້ອທີ່ເກັບກ່ຽວ (ເຮັກຕາ)		ສະມັດຕະພາບ (ໂຕນ/ເຮັກຕາ)		ຜົນຜະລິດ (ໂຕນ)	
			Harvested area (Ha)		Yield (Ton/ha)		Production (Tons)	
			1991	1992	1991	1992	1991	1992
01	ກ.ພ ວຽງຈັນ	Vientiane Mun.	782	1 100	5,50	6,00	4 300	6 600
02	ຜົ້ງສາລີ	Phongsaly	333	340	4,90	4,91	1 632	1 669
03	ຫລວງນ້ຳທາ	Luangnamtha	1 898	1 900	4,82	4,95	9 155	9 405
04	ອຸດົມໄຊ	Oudomxay	450	225	6,00	5,15	2 700	1 159
05	ບໍ່ແກ້ວ	Bokeo	111	320	4,92	6,00	546	1 920
06	ຫລວງພະບາງ	Luangprabang	300	632	0,50	3,10	150	1 959
07	ຫົວພັນ	Huaphanh	1 010	1 020	4,85	4,90	4 896	4 998
08	ໄຊຍະບູລີ	Xayabury	48	70	3,10	4,86	149	340
09	ຊຽງຂວາງ	Xiengkhuang	677	690	4,95	5,00	3 351	3 450
10	ວຽງຈັນ	Vientiane	1 515	1 345	5,25	5,30	7 956	7 129
11	ບໍລິຄຳໄຊ	Borikhamxay	303	238	4,75	1,55	1 438	369
12	ຄຳມ່ວນ	Khammuane	859	800	4,63	4,00	3 979	3 200
13	ສະຫວັນນະເຂດ	Savannakhet	326	407	0,50	5,00	163	2 035
14	ສາລະວັນ	Saravane	707	720	4,95	5,00	3 499	3 600
15	ເຊກອງ	Sekong	232	8	4,97	4,50	1 153	36
16	ຈຳປາສັກ	Champasack	633	633	0,39	0,39	244	247
17	ອັດຕະປື	Attapeu	29	26	0,72	6,00	21	156
	ເຂດພິເສດ	Special region	-	-	-	-	-	-
	ລວມ	Total	10 213	10 474	4,44	4,61	45 332	48 272

ແຫລ່ງຂໍ້ມູນ : ກະຊວງກະສິກຳ - ປ່າໄມ້.

Source : Ministry of Agriculture - Forestry.

ຕາຕະລາງ 35
ຝ້າຍ

Table 35
Cotton

ລະ ຫັດ Co- de	ຊື່ແຂວງ	Province	ເນື້ອທີ່ເກັບກ່ຽວ (ເຮັກຕາ)		ສະມັດຕະພາບ (ໂຕນ/ເຮັກຕາ)		ຜົນຜະລິດ (ໂຕນ)	
			Harvested area (Ha)		Yield (Ton/ha)		Production (Tons)	
			1991	1992	1991	1992	1991	1992
01	ກ.ພ ວຽງຈັນ	Vientiane Mun.	10	218	0,40	0,40	4	88
02	ຜົ້ງສາລີ	Phongsaly	556	573	0,70	0,70	388	403
03	ຫລວງນ້ຳຫາ	Luangnamtha	587	605	0,70	0,70	409	426
04	ອຸດົມໄຊ	Oudomxay	1 000	500	1,00	0,50	1 000	250
05	ບໍ່ແກ້ວ	Bokeo	800	850	0,60	0,60	480	510
06	ຫລວງພະບາງ	Luangprabang	750	800	0,60	0,30	450	240
07	ຫົວພັນ	Huaphanh	1 185	1 220	0,74	0,75	873	909
08	ໄຊຍະບູລີ	Xayabury	1 788	1 170	0,24	1,20	435	1 404
09	ຊຽງຂວາງ	Xiengkhuang	142	146	0,27	0,27	39	40
10	ວຽງຈັນ	Vientiane	299	320	0,56	0,56	166	179
11	ບໍລິຄຳໄຊ	Borikhamxay	103	106	0,50	0,51	52	54
12	ຄຳມ່ວນ	Khammuane	52	54	0,56	0,56	29	30
13	ສະຫວັນນະເຂດ	Savannakhet	316	326	0,60	0,65	189	212
14	ສາລະວັນ	Saravane	300	400	0,40	0,62	120	248
15	ເຊກອງ	Sekong	12	7	0,70	0,71	8	5
16	ຈຳປາສັກ	Champasack	119	199	0,88	0,35	105	70
17	ອັດຕະປື	Attapeu	8	329	0,25	0,71	2	235
	ເຂດພິເສດ	Special region	-	-	-	-	-	-
	ລວມ	Total	8 027	7 823	0,59	0,68	4 749	5 303

ແຫລ່ງຂໍ້ມູນ : ກະຊວງກະສິກຳ - ປ່າໄມ້.

Source : Ministry of Agriculture - Forestry.

ຕາຕະລາງ 36

ອ້ອຍ

Table 36

Sugarcane

ລະ ຫັດ Co- de	ຊື່ແຂວງ	Province	ເນື້ອທີ່ເກັບກ່ຽວ		ສະມັດຕະພາບ		ຜົນຜະລິດ	
			(ເຮັກຕາ)		(ໂຕນ/ເຮັກຕາ)		(ໂຕນ)	
			Harvested area (Ha)		Yield (Ton/ha)		Production (Tons)	
			1991	1992	1991	1992	1991	1992
01	ກ.ພ ວຽງຈັນ	Vientiane Mun.	220	1181	35,00	33,70	7 700	39.800
02	ຜົ້ງສາລີ	Phongsaly	51	55	24,51	24,76	1.250	1 362
03	ຫລວງນ້ຳທາ	Luangnamtha	101	110	26,47	27,00	2 673	2 970
04	ອຸດົມໄຊ	Oudomxay	455	215	28,02	26,00	12 750	5 590
05	ບໍ່ແກ້ວ	Bokeo	113	130	15,17	7,50	1 714	975
06	ຫລວງພະບາງ	Luangprabang	95	30	25,00	25,57	2 375	767
07	ຫົວພັນ	Huaphanh	354	360	21,18	21,33	7 498	7 679
08	ໄຊຍະບູລີ	Xayabury	112	250	29,71	30,04	3 328	7 510
09	ຊຽງຂວາງ	Xiengkhuang	71	80	15,08	15,45	1 071	1 236
10	ວຽງຈັນ	Vientiane	657	219	36,33	37,00	23.870	8 103
11	ບໍລິຄຳໄຊ	Borikhamxay	101	17	18,78	2,94	1 897	50
12	ຄຳມ່ວນ	Khammuane	303	310	32,83	32,94	9 946	10 211
13	ສະຫວັນນະເຂດ	Savannakhet	32	53	24,00	23,98	768	1.271
14	ສາລະວັນ	Saravane	61	65	27,1	27,83	1 653	1.809
15	ເຊກອງ	Sekong	51	142	24,00	28,00	1.224	3.976
16	ຈຳປາສັກ	Champasack	40	59	8,60	11,27	344	665
17	ອັດຕະປື	Attapeu	18	17	23,89	26,00	430	442
	ເຂດພິເສດ	Special region	-	-	-	-	-	-
	ລວມ	Total	2 835	3 293	28,39	28,67	80 491	94.416

ແຫລ່ງຂໍ້ມູນ : ກະຊວງກະສິກຳ - ປ່າໄມ້.

Source : Ministry of Agriculture - Forestry.

Table 37

ກາເຟ

Coffee

ລະ ຫັດ Co- de	ຊື່ແຂວງ Province	ເນື້ອທີ່ເກັບກ່ຽວ (ເຮັກຕາ) Harvested area (Ha)		ສະມັດຕະພາບ (ໂຕນ/ເຮັກຕາ) Yield (Ton/ha)		ຜົນຜະລິດ (ໂຕນ) Production (Tons)		
		1991	1992	1991	1992	1991	1992	
		01	ກ.ພ ວຽງຈັນ	Vientiane Mun.	-	-	-	-
02	ຜົ້ງສາລີ	Phongsaly	81	91	0,59	0,54	48	49
03	ຫລວງນ້ຳທາ	Luangnamtha	-	-	-	-	-	-
04	ອຸດົມໄຊ	Oudomxay	30	48	0,63	0,65	19	31
05	ບໍ່ແກ້ວ	Bokeo	-	-	-	-	-	-
06	ຫລວງພະບາງ	Luangprabang	114	595	0,50	0,61	57	363
07	ຫົວພັນ	Huaphanh	29	29	0,59	0,62	17	18
08	ໄຊຍະບູລີ	Xayabury	6	6	0,50	2,00	3	12
09	ຊຽງຂວາງ	Xiengkhuang	10	16	0,30	0,31	3	5
10	ວຽງຈັນ	Vientiane	-	-	-	-	-	-
11	ບໍລິຄຳໄຊ	Borikhamxay	-	-	-	-	-	-
12	ຄຳມ່ວນ	Khammuane	25	19	0,56	0,58	14	11
13	ສະຫວັນນະເຂດ	Savannakhet	-	-	-	-	-	-
14	ສາລະວັນ	Saravane	3988	3248	0,36	0,25	1418	812
15	ເຊກອງ	Sekong	1148	1200	0,60	0,60	689	720
16	ຈຳປາສັກ	Champasack	12485	12529	0,36	0,43	4495	5387
17	ອັດຕະປື	Attapeu	13	8	0,69	0,25	9	2
	ເຂດພິເສດ	Special region	-	-	-	-	-	-
	ລວມ	Totat	17.929	17 789	0,38	0,42	6 771	7 410

ແຫລ່ງຂໍ້ມູນ : ກະຊວງກະສິກຳ - ປ່າໄມ້.

Source : Ministry of Agriculture - Forestry.

ຕາຕະລາງ 38

Table 38

ຊາ

Tea

ລະ ຫັດ Co- de	ຊື່ແຂວງ Province	ເນື້ອທີ່ເກັບກ່ຽວ (ເຮັກຕາ) Harvested area (Ha)		ສະມັດຕະພາບ (ໂຕນ/ເຮັກຕາ) Yield (Ton/ha)		ຜົນຜະສິດ (ໂຕນ) Production (Tons)		
		1991	1992	1991	1992	1991	1992	
		01	ກ.ພ ວຽງຈັນ	Vientiane Mun.	-	-	-	-
02	ຜົ້ງສາລີ	Phongsaly	16	25	3,69	3,72	59	93
03	ຫລວງນ້ຳທາ	Luangnamtha	13	15	3,62	3,67	47	55
04	ອຸດົມໄຊ	Oudomxay	8	16	3,75	3,75	30	60
05	ບໍ່ແກ້ວ	Bokeo	-	-	-	-	-	-
06	ຫລວງພະບາງ	Luangprabang	-	-	-	-	-	-
07	ຫົວພັນ	Huaphanh	68	70	3,72	3,74	253	262
08	ໄຊຍະບູລີ	Xayabury	-	-	-	-	-	-
09	ຊຽງຂວາງ	Xiengkhuang	22	25	3,73	3,72	82	93
10	ວຽງຈັນ	Vientiane	45	60	3,71	3,73	167	224
11	ບໍລິຄຳໄຊ	Borikhamxay	11	15	3,64	3,67	40	55
12	ຄຳມ່ວນ	Khammuane	-	-	-	-	-	-
13	ສະຫວັນນະເຂດ	Savannakhet	-	-	-	-	-	-
14	ສາລະວັນ	Saravane	16	25	3,69	3,72	59	93
15	ເຊກອງ	Sekong	-	-	-	-	-	-
16	ຈຳປາສັກ	Champasack	205	358	4,72	4,24	968	1518
17	ອັດຕະປື	Attapeu	-	-	-	-	-	-
	ເຂດພິເສດ	Special region	-	-	-	-	-	-
	ລວມ	Totat	404	609	4,22	4,03	1.705	2.453

ແຫລ່ງຂໍ້ມູນ : ກະຊວງກະສິກຳ - ປ່າໄມ້.

Source : Ministry of Agriculture - Forestry.

ຕາຕະລາງ 39

ຈຳນວນສັດລ້ຽງ

ຫົວໜ່ວຍ: ພັນໂຕ

ລາຍການ	Items	1991	1992
ຄວາຍ	Buffaloes	1 098,5	1 130,71
ງົວ	Cattle	899,1	992,95
ໝູ	Pigs	1 468,58	1 560,54
ແກະ ແລະ ແບ້	Goats and Sheeps	116,84	103,96
ສັດປີກ	Poultry	8 028,70	8 904,20

Table 39

Livestock - Poultry

Unit: Th.heads

ຕາຕະລາງ 40

ຈຳນວນສັດລ້ຽງ

ຫົວໜ່ວຍ: ພັນໂຕ

ປີ	ຄວາຍ	ງົວ	ໝູ	ແກະ ແລະ ແບ້	ສັດປີກ
Year	Buffaloes	Cattle	Pigs	Goats and Sheeps	Poultry
1985	939,4	626,5	1189,8	81,5	6470,8
1986	980,1	646,4	1279,7	74,4	6359,7
1987	1027,6	702,6	1419,6	82,4	7961,7
1988	1040,7	764,1	1267,9	89,2	6868,5
1989	1026,1	816,5	1349,9	105,2	8249,7
1990	1071,8	841,9	1372,1	139,4	7884,3
1991	1099,5	899,1	1468,6	116,8	8028,7
1992	1130,7	992,9	1560,5	103,9	8904,2

Table 40

Livestock - Poultry

Unit: Th.heads

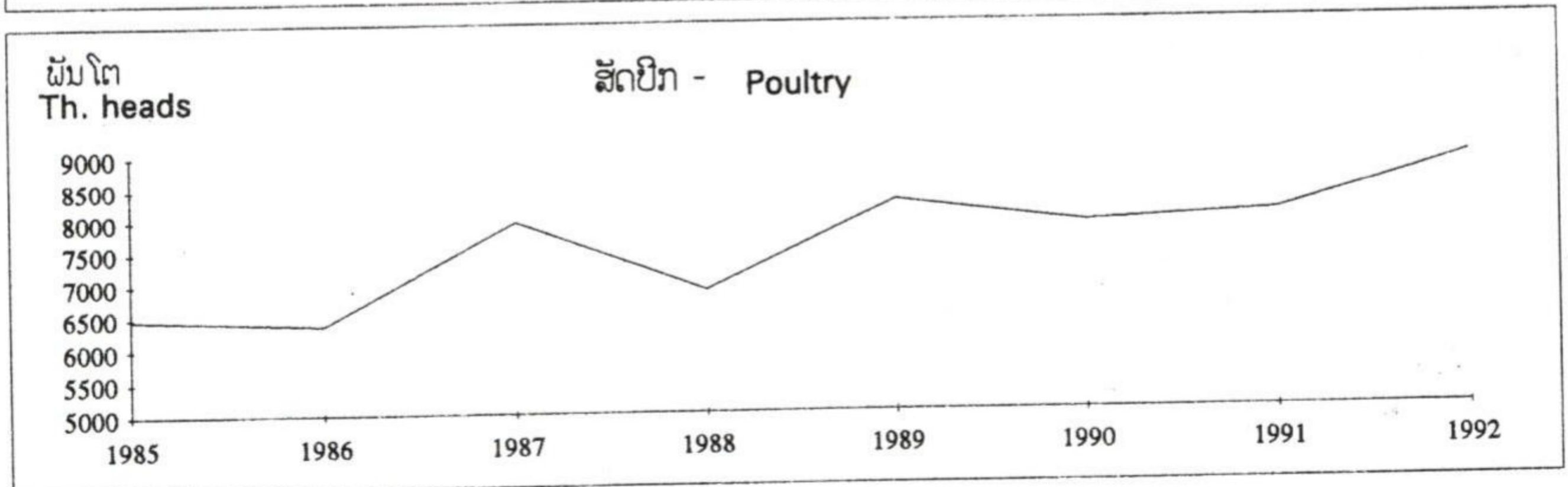
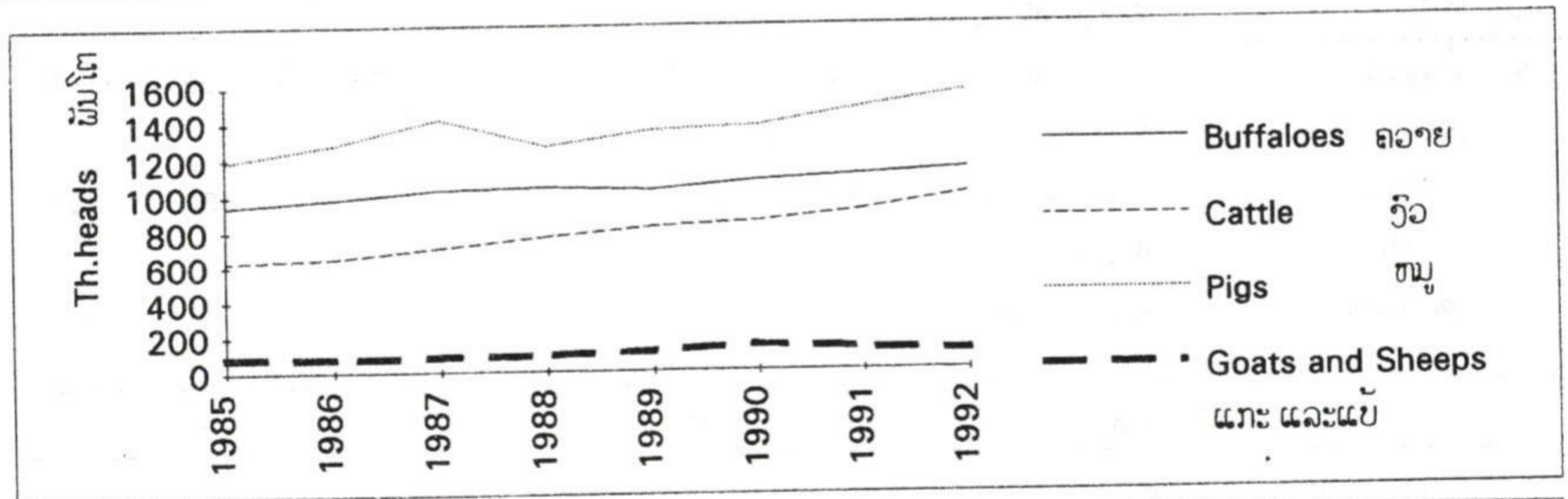

ຕາຕະລາງ 41

ຈຳນວນສັດລ້ຽງແບ່ງຕາມແຂວງ

Table 41

Number of heads by province

ລະ ຫັດ Co- de	ຊື່ແຂວງ	Province	ຄວາຍ (ຜັນໂຕ) Buffalo (th.head)		ງົວ (ຜັນໂຕ) Cattle (th.head)	
			1991	1992	1991	1992
01	ກ.ພ ວຽງຈັນ	Vientiane Mun.	56,5	58,1	60,0	59,0
02	ຜົ້ງສາລີ	Phongsaly	26,0	29,4	10,3	2,0
03	ຫລວງນ້ຳທາ	Luangnamtha	21,2	17,5	14,1	17,5
04	ອຸດົມໄຊ	Oudomxay	77,7	57,7	49,8	34,6
05	ບໍ່ແກ້ວ	Bokeo	14,8	26,3	11,5	23,5
06	ຫລວງພະບາງ	Luangprabang	56,2	58,3	25,3	28,0
07	ຫົວພັນ	Huaphanh	57,3	51,5	22,5	25,8
08	ໄຊຍະບູລີ	Xayabury	53,0	55,5	34,1	35,4
09	ຊຽງຂວາງ	Xiengkhuang	42,5	43,8	54,8	58,1
10	ວຽງຈັນ	Vientiane	94,9	97,8	93,5	99,1
11	ບໍລິຄຳໄຊ	Borikhamxay	46,2	47,0	32,4	29,3
12	ຄຳມ່ວນ	Khammuane	89,3	85,8	38,7	41,8
13	ສະຫວັນນະເຂດ	Savannakhet	209,4	222,5	238,3	267,0
14	ສາລະວັນ	Saravane	65,7	70,9	81,4	93,0
15	ເຊກອງ	Sekong	20,9	22,3	13,1	13,5
16	ຈຳປາສັກ	Champasack	125,7	129,7	118,6	131,7
17	ອັດຕະປື	Attapeu	41,2	42,5	4,8	5,2
	ເຂດພິເສດ	Special region	-	13,7	-	13,5
	ລວມ	Total	1 098,5	1 130,3	903,2	978,0

ແຫລ່ງຂໍ້ມູນ : ກະຊວງກະສິກຳ - ປ່າໄມ້.

Source : Ministry of Agriculture - Forestry.

Table 42

Number of heads by province

ລະ ຫັດ Co- de	ຊື່ແຂວງ Province	ໝູ (ພັນໂຕ) Pigs (th.head)		ແບ້ ແລະ ແກະ (ພັນໂຕ) Goat and Sheep (th.head)		ສັດປີກ (ພັນໂຕ) Poultry (th.Head)		
		1991	1992	1991	1992	1991	1992	
		01	ກ.ພ ວຽງຈັນ	Vientiane Mun.	37,4	23,0	2,9	2,1
02	ຜົ້ງສາລີ	Phongsaly	33,5	57,4	0,4	0,7	158,1	231,1
03	ຫລວງນ້ຳທາ	Luangnamtha	53,9	65,4	9,3	4,6	169,2	163,3
04	ອຸດົມໄຊ	Oudomxay	170,8	145,6	19,8	20,0	636,0	450,7
05	ບໍ່ແກ້ວ	Bokeo	76,6	87,1	6,1	2,4	265,7	259,2
06	ຫລວງພະບາງ	Luangprabang	137,1	149,7	18,2	17,0	735,2	815,6
07	ຫົວພັນ	Huaphanh	150,5	139,6	18,3	14,0	466,3	709,0
08	ໄຊຍະບູລີ	Xayabury	76,4	74,1	2,8	3,1	681,2	625,8
09	ຊຽງຂວາງ	Xiengkhuang	75,0	77,6	10,4	11,5	379,7	402,5
10	ວຽງຈັນ	Vientiane	118,8	122,4	6,6	7,3	653,4	692,6
11	ບໍລິຄຳໄຊ	Borikhamxay	84,5	49,0	0,4	1,7	362,5	210,1
12	ຄຳມ່ວນ	Khammuane	90,1	115,0	0,5	0,5	320,6	374,9
13	ສະຫວັນນະເຂດ	Savannakhet	123,8	132,3	14,4	11,1	553,7	652,7
14	ສາລະວັນ	Saravane	71,2	103,0	3,0	2,9	467,8	396,2
15	ເຊກອງ	Sekong	27,4	34,5	2,9	3,0	104,4	137,7
16	ຈຳປາສັກ	Champasack	116,0	131,4	0,4	0,3	1172,9	1315,5
17	ອັດຕະປື	Attapeu	25,5	34,4	0,6	0,6	202,0	214,2
	ເຂດພິເສດ	Special region	-	13,3	-	40,0	-	145,7
	ລວມ	Total	1 468,5	1 554,8	117,0	103,8	8028,7	8904,2

ແຫລ່ງຂໍ້ມູນ : ກະຊວງກະສິກຳ - ປ່າໄມ້.

Source : Ministry of Agriculture - Forestry.

ອຸດສາຫະກຳ

INDUSTRY

ຕາຕະລາງ 43
ຜະລິດອຸດສາຫະກຳຕົ້ນຕໍ

Table 43
Manufacturing Production of principal products

ຊື່ຜະລິດຕະພັນ	ຫົວໜ່ວຍ	Product	Unit	1991	1992
ສະບຽງອາຫານ, ຢາສູບ		Food, tobacco			
ເຂົ້າຈີ່ ເຂົ້າໜົມ	ໂຕນ	Candies and bread	Tons	550,0	600,0
ນ້ຳປາ-ສະອຶ່ວ	ຟ. ຣຕລ	Fish Sauce	Th.hl	1,2	1,2 *
ເກືອ	ຟ. ໂຕນ	Salt	Th.Tons	13,5	9,0 *
ນ້ຳກ້ອນ	ຟ. ໂຕນ	Ice	Th.Tons	24,1	25,1 *
ເຫລົ້າຫົ່ວໄປ	ຟ. ຣຕລ	Liquors	Th.hl	1,2	1,3 *
ເບຣ	ຟ. ຣຕລ	Beer	Th.hl	68,9	95,9
ນ້ຳອັດລົມ	ຟ. ຣຕລ	Soft drinks	Th.hl	59,8	63,7
ຢາສູບ	ລ້ານຊອງ	Cigarettes	Mill.packs	29,6	30,0
ຜະລິດຕະພັນແຮ່ທາດ		Mining , mineral products			
ແຮ່ກົ່ວ	ໂຕນ	Lead	Tons	349,0	346,0
ຜະລິດຕະພັນເຄມີ		Chemicals			
ອົກຊີເຢັນ	ຟ. ບັງ	Oxygen	Th.tubes	8,2	7,1
ນ້ຳກົດໃສ່ໝໍ້ໄຟ	ຣຕລ	Battery Acid	hl	38,7	12,4
ເຫລົ້າ 90	ຣຕລ	Alcohol 90	hl	404,0	240,0
ສະບູຝຸ່ນ	ໂຕນ	Detergent Powder	Tons	566,0	769,0
ສະບູກ້ອນ	ຟ. ກ້ອນ	Soap	Th.pieces	481,3	550,7
ຢາປົວພະຍາດ	ລ້ານກີບ	Drugs	Mill.Kips	1761,0	1928,4
ຢາວັກແຊງ	ລ້ານເຂັ້ມ	Vaccins	Mill.Amp	2,1	4,6
ເຄື່ອງປລາສະຕິກ	ໂຕນ	Plastic goods	Tons	85,0	147,2 *

(ຍັງມີຕໍ່)

(Continued)

Table 43

Manufacturing Production of principal products

ຊື່ຜະລິດຕະພັນ	ຫົວໜ່ວຍ	Product	Unit	1991	1992
ໄມ້ ແລະເຄື່ອງເຮັດດ້ວຍໄມ້					
ໄມ້ທ່ອນ	ຟ. ມ3	Timber	Th.m3	300,7	218,0
ໄມ້ເລື່ອຍ	ຟ. ມ3	Lumber	Th.m3	110,0	80,0 *
ບາລິດ	ໂຕນ	Baris	Tons	13,5	8,6
ໄມ້ອັດ	ຟ. ແຜ່ນ	Plywood	Th.sheets	346,6	304,3
ໄມ້ປູຝັ່ນ	ຟ. ມ2	Floor lumber	Th.m2	125,5	139,7 *
ໄມ້ສຳເລັດຮູບ	ລ້ານກີບ	Furniture	Mill.Kips	783,0	700,0 *
ຈັກສານໄມ້ ແລະຫວາຍ	ລ້ານກີບ	Rattan Furniture	Mill.Kips	94,1	100,9
ປຶ້ມຂຽນ	ລ້ານຫົວ	books	Mill.Units	1,8	1,7 *
ຕໍ່າແຜ່ນ, ຕັດຫຍິບ		Textiles			
ແຜ່ນແພ	ຟ. ແມັດ	Fabrics	Th.Meters	145,3	276,8
ເຄື່ອງນຸ່ງສຳເລັດຮູບ	ຟ. ຜືນ	Clothing	Th.Pieces	1500,0	2750,8 *
ຜະລິດຕະພັນກີ່ສ້າງ					
ດິນຈີ່	ລ້ານກ້ອນ	Bricks	Mill.Pieces	25,5	33,3 *
ເຄື່ອງເບຕົງ	ຟ. ມ3	Concrete	Th.m3	12,0	16,0
ຫີນກາວ	ຟ. ໂຕນ	Gypsum	Th.Tons	76,2	90,0
ສໍຂາວ	ຟ. ກັບ	Chalks	Th.Boxes	21,9	15,0
ເຄື່ອງເຮັດດ້ວຍໂລຫະ					
ເຄື່ອງມືກະເສດ	ຟ. ດວງ	Agri. tools	Th.Pieces	5,6	4,3
ສັງກະສີ	ຟ. ແຜ່ນ	Tin plates	Th.Sheets	1,3	1,2
ຕະປູ	ໂຕນ	Nails	Tons	55,0	73,0
ສາຍໄຟ	ຟ. ແມັດ	Electric Wire	Th.Meters	101,0	-
ລວດໝາມ	ຟ. ໂຄ້ງ	Barbed Wire	Th.Coils	1,7	3,2

ແຫຼ່ງຂໍ້ມູນ : ກະຊວງອຸດສາຫະກຳ ແລະ ຫັດຖະກຳ, ກຳແພງນະຄອນ, ບາງແຂວງ ແລະ ບາງວິສາຫະກິດ

Source : Ministry of industry and handicraft, Vientiane Mun., some provinces and some enterprises

ຕາຕະລາງ 44

ພະລັງໄຟຟ້າ

ຫົວໜ່ວຍ: ລ້ານ ກິໂລວັດໂມງ

Table 44

Electricity Production

Unit: Mill. Kwh

ປີ Year	ຜົນຜະລິດ Production
1985	919,2
1986	880,0
1987	577,4
1988	536,0
1989	708,0
1990	844,0
1991	827,7
1992	752,6

ແຫຼ່ງຂໍ້ມູນ: ກະຊວງອຸດສາຫະກຳ ແລະ ຫັດຖະກຳ

Source: Ministry Industry and Handicraft

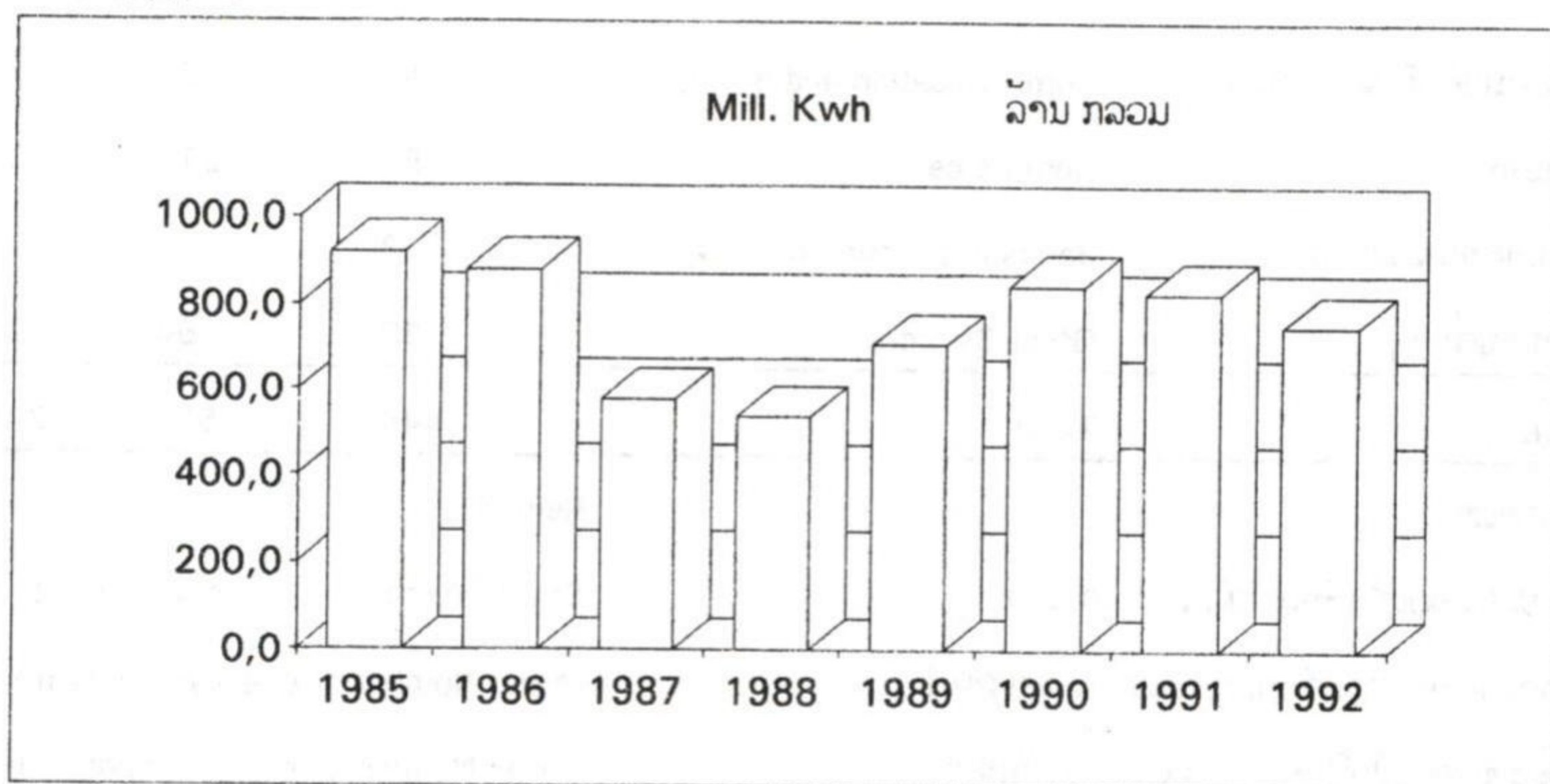

ຈຳນວນວິສາຫະກິດ ແລະຫ້າງຮ້ານ
ແບ່ງຕາມຂະແໜງເສດຖະກິດ

Number of establishments by industrial sectors

ຂະແໜງເສດຖະກິດ	Industrial Sectors	ຂະໜາດວິສາຫະກິດ ແລະຫ້າງຮ້ານ			
		Establishments size			
		ໃຫຍ່	ກາງ	ນ້ອຍ	ລວມ
		Large	Midle	Small	Total
ກະສິກຳ ປ່າໄມ້ ແລະປະມົງ	Agricultural, Forestry and Fische	11	12	8	31
ຂຸດຄົ້ນບໍ່ແຮ່	Mining	8	2	6	16
ອຸດສາຫະກຳປຸງແຕ່ງ	Manufacturing	89	93	2 232	2 414
ໄຟຟ້າ ແລະນໍ້າປະປາ	Electriccity and Water supply	7	4	6	17
ກໍ່ສ້າງ	Construction	127	142	37	306
ຄົມມະນາຄົມຂົນສົ່ງ ແລະສາງ	Communication and Storage	44	73	3 206	3 323
ການຄ້າ	Commerce	99	218	16 318	16 635
ທະນາຄານ ແລະປະກັນໄພ	Banks and Insurance	9	3	0	12
ບໍລິການຕ່າງໆ	Other Services	50	64	2 939	3 053
ລວມ	Total	444	611	24 752	25 807

ໝາຍເຫດ:

Remark:

ນ້ອຍ: ໝາຍເຖິງຈຳນວນພົນຕໍ່າກວ່າ 10 ຄົນ

Small: Number of employements less than 10 persons

ກາງ: ໝາຍເຖິງຈຳນວນພົນແຕ່ 10 ຫາ 29 ຄົນ

Midle: Number of employements from 10 to 29 persons

ໃຫຍ່: ໝາຍເຖິງຈຳນວນພົນແຕ່ 30 ຄົນຂຶ້ນໄປ

Large: Number of employements more than 30 persons

ແຫລ່ງຂໍ້ມູນ : ອີງຕາມບັນຊີຈຳນວນວິສາຫະກິດ ແລະຫ້າງຮ້ານທີ່ໄດ້ຂຶ້ນທະບຽນ ນຳອຳນາດການປົກຄອງຂອງຕົ້ນປີ 1990-1991.

Source : The list of the number of establishment registered in their administrative areas in 1990-1991.

ຕາຕະລາງ 46

ຈຳນວນວິສາຫະກິດ ແລະທ້າງຮ້ານ
ແບ່ງຕາມແຂວງ

Table 46

Number of establishments by province

ລ/ດ code	ຊື່ແຂວງ provinces	ຂະໜາດວິສາຫະກິດ ແລະທ້າງຮ້ານ Establishment Size			
		ໃຫຍ່ Large	ກາງ Midle	ນ້ອຍ Small	ລວມ Total
1	ກຳແພງນະຄອນວຽງຈັນ Vientiane Mun.	131	154	5959	6244
2	ຜົ້ງສາລີ Phongsaly	0	5	385	390
3	ຫລວງນ້ຳທາ Luangnamtha	2	4	229	235
4	ອຸດົມໄຊ Oudomxay	5	11	1034	1050
5	ບໍ່ແກ້ວ Bokeo	0	9	385	394
6	ຫລວງພະບາງ Luangprabang	11	7	2190	2208
7	ຫົວພັນ Huaphanh	2	4	361	367
8	ໄຊຍະບູລີ Xayabury	10	15	584	609
9	ຊຽງຂວາງ Xiengkhuang	2	14	612	628
10	ວຽງຈັນ Vientiane	22	26	2853	2901
11	ບໍລິຄຳໄຊ Borikhamxay	9	13	777	799
12	ຄຳມ່ວນ Khammuane	31	68	1141	1240
13	ສະຫວັນນະເຂດ Savannakhet	21	110	2911	3042
14	ສາລະວັນ Saravane	3	7	984	994
15	ເຊກອງ Sekong	2	7	89	98
16	ຈຳປາສັກ Champasack	27	20	3893	3940
17	ອັດຕະປື Attapeu	0	0	350	350
ສູນກາງ Central Gov. owne		166	137	15	318
ລວມ Total		444	611	24752	25807

ໝາຍເຫດ:

ນ້ອຍ: ໝາຍເຖິງຈຳນວນພົນຕໍ່າກວ່າ 10 ຄົນ.

ກາງ: ໝາຍເຖິງມີຈຳນວນພົນແຕ່ 10 ຫາ 29 ຄົນ.

ໃຫຍ່: ໝາຍເຖິງມີຈຳນວນພົນແຕ່ 30 ຄົນຂຶ້ນໄປ.

ແຫລ່ງຂໍ້ມູນ : ອີງຕາມບັນຊີຈຳນວນວິສາຫະກິດ ແລະທ້າງຮ້ານທີ່ໄດ້ຂຶ້ນທະບຽນ ນຳອຳນາດການປົກຄອງຂອງຕົ້ນປີ 1990-1991.

Remark:

Small : Number of employments less than 10 persons.

Midle : Number of employments from 10 to 29 persons

Large : Number of employments more than 30 persons

Source : The list of the number of establishment registered in their administrative areas in 1990-1991.

ຄົມມະນາຄົມ, ຂົນສົ່ງ ແລະ ໄປສະນີ

COMMUNICATION, TRANSPORT AND POST

ຕາຕະລາງ 47

ລວງຍາວຂອງເສັ້ນທາງທົ່ວປະເທດ
ຫົວໜ່ວຍ: ກມ

Table 47

Length of the roads for the whole country
Unit: Km

ລາຍການ	Item	1991	1992
ລວມລວງຍາວຂອງເສັ້ນທາງ	Total Length of the roads	14 093	14 130
ທາງປູຢາງ	Tarred roads	3 396	3 463
ທາງປູຫີນ	Graveled roads	4 779	4 724
ທາງດິນ	Earthen roads	5 918	5 943

ແຫຼ່ງຂໍ້ມູນ : ກະຊວງຄົມມະນາຄົມ ຂົນສົ່ງ ໄປສະນີ ແລະກໍ່ສ້າງ

Source : Ministry of Communication, Transport, Post and Construction

ຕາຕະລາງ 48

ບໍລິມາດຂົນສົ່ງສິນຄ້າທົ່ວປະເທດ
ຫົວໜ່ວຍ: ພັນໂຕນ

Table 48

Volume of freight transport
Unit: Th. tons

ປີ	ທາງບົກ	ທາງນໍ້າ	ທາງອາກາດ
Year	By roads	By water-ways	By air
1985	635	50	0
1986	1 038	51	0
1987	1 222	70	1
1988	545	37	1
1989	583	29	1
1990	542	263	1
1991	615	1 066	1
1992	1 409	284	2

ແຫຼ່ງຂໍ້ມູນ: ກະຊວງຄົມມະນາຄົມຂົນສົ່ງ, ໄປສະນີ ແລະກໍ່ສ້າງ

Source: Ministry of Communication, Transport, Post and Construction

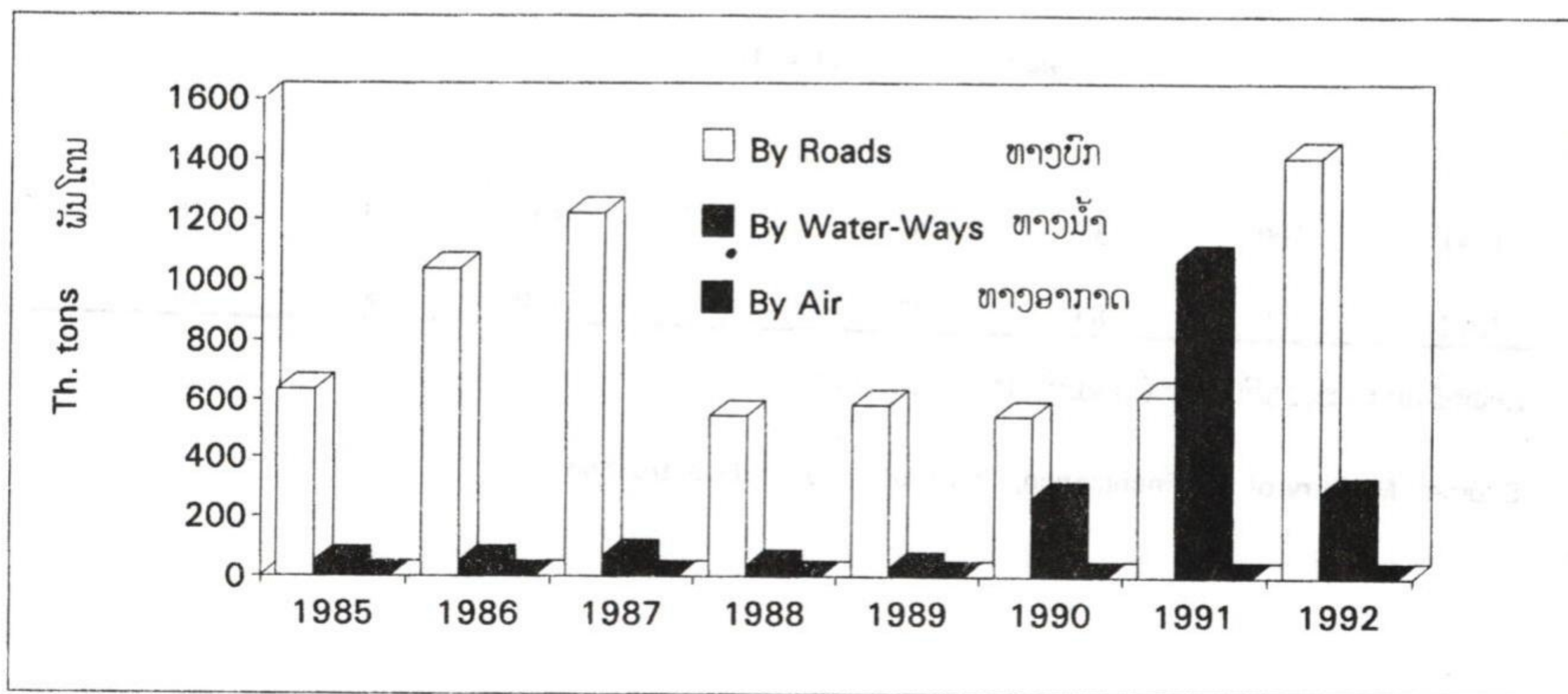

ຕາຕະລາງ 49
 ບໍລິມາດ, ດັດຊະນີ, ໂຄງປະກອບຂົນສົ່ງ
 ແລະ ຈໍລະຈອນສິນຄ້າທົ່ວປະເທດ

Table 49
 Volume, index, structure of commodity transport and goods
 circulated for the whole country

ປີ Year	ຂົນສົ່ງສິນຄ້າ (ພັນໂຕນ)	Passenger Transport (Th.tons)			ຈໍລະຈອນສິນຄ້າ (ລ້ານໂຕນ ກມ)	Goods circulated (Mill.tons.Km)		
		ແບ່ງຕາມປະເພດການຂົນສົ່ງ				By categories of transport		
	ລວມ	ທາງບົກ	ທາງນໍ້າ	ທາງອາກາດ	ລວມ	ທາງບົກ	ທາງນໍ້າ	ທາງອາກາດ
	Total	By road	By water	By air	Total	By road	By water	By air
		Way	Way	Way		Way	Way	Way

1991	1 681,7	615,0	1 066,0	0,7	98,0	52,9	15,7	29,4
1992	1 694,5	1 409,0	284,0	1,5	95,8	77,0	18,0	0,8

ດັດຊະນີ - Index (1991 = 100)

1991	100	100	100	100	100	100	100	100
1992	101	229	27	214	98	146	115	3

ໂຄງປະກອບ Structure

ລວມ - Total = 100

1991	100	37	63	0	100	54	16	30
1992	100	83	17	0	100	80	19	1

ແຫຼ່ງຂໍ້ມູນ : ກະຊວງຄົມມະນາຄົມ ຂົນສົ່ງ ໄປສະນີ ແລະ ກໍ່ສ້າງ

Source : Ministry of Communication, Transport, Post and Construction

ຕາຕະລາງ 50

Table 50

ບໍລິມາດຂົນສົ່ງໂດຍສານທີ່ປະເທດ

Volume of Passenger Transport

ຫົວໜ່ວຍ: ພັນຄົນ

Unit: Th. persons

ປີ Year	ທາງບົກ By road	ທາງນ້ຳ By water-ways	ທາງອາກາດ By air
1985	9470	320	87
1986	10507	332	55
1987	9489	291	61
1988	8254	512	74
1989	9015	490	105
1990	12588	583	117
1991	14118	636	118
1992	15648	690	156

ແຫຼ່ງຂໍ້ມູນ: ກະຊວງຄົມມະນາຄົມ, ຂົນສົ່ງ, ໄປສະນີ ແລະກໍ່ສ້າງ

Source: Ministry of Communication, Transport, Post and Contruction

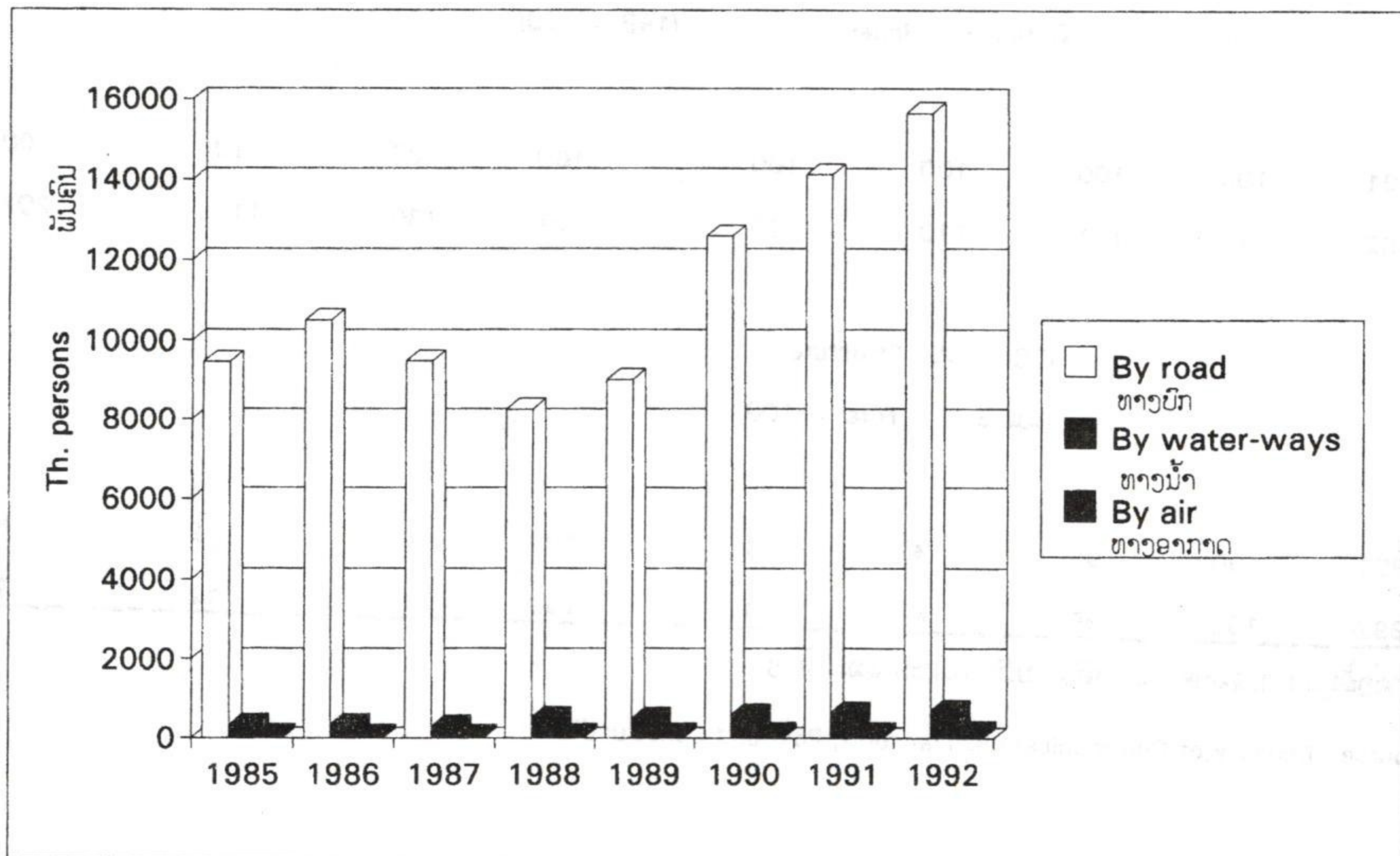

ຕາຕະລາງ 51

ບໍລິມາດ, ດັດຊະນີ, ໂຄງປະກອບຂົນສົ່ງ
ແລະຈໍາລະຈອນ ໂດຍສານທົ່ວປະເທດ

Table 51

Volume, Index, Structure of passenger transport and traffic
for the whole country

ປີ Year	ຂົນສົ່ງ ໂດຍສານ (ພັນຄົນ) Passenger Transport (Th. persons)				ຈໍາລະຈອນ ໂດຍສານ (ລ້ານຄົນ.ກມ) Passenger Traffic (Mill.p.Km)			
	ແບ່ງຕາມປະເພດການຂົນສົ່ງ				By categories of transport			
	ລວມ Total	ທາງບົກ By road	ທາງນໍ້າ By water way	ທາງອາກາດ By air	ລວມ Total	ທາງບົກ By road	ທາງນໍ້າ By water Way	ທາງອາກາດ By air
1991	14 872,0	14 118,0	636,0	118,0	569,0	530,0	9,0	30,0
1992	16 494,0	15 648,0	690,0	156,0	857,0	689,0	106,0	62,0

ດັດຊະນີ - Index (1991 = 100)

1991	100	100	100	100	100	100	100	100
1992	111	111	110	132	151	130	1178	207

ໂຄງປະກອບ Structure

ລວມ = Total = 100

1991	100	95	4	1	100	93	2	5
1992	100	95	4	1	100	1	12	7

ແຫລ່ງຂໍ້ມູນ : ກະຊວງຄົມມະນາຄົມ ຂົນສົ່ງ ໄປສະນີ ແລະກໍ່ສ້າງ

Source : Ministry of Communication, Transport, Post and Construction

ຕາຕະລາງ 52

ໂທລະຄົມມະນາຄົມ ແລະ
ຈຳນວນສູນກາງໂທລະສັບ ທີ່ຕິດຕັ້ງ
ແລະນຳໃຊ້ຮອດຫ້າຍປີ.

Table 52

Telecommunication and number of telephone center
and number of telephone establishing and in operation
till the end of year.

ລາຍການ	ຫົວໜ່ວຍ	Item	Unit	1991	1992
ຈຳນວນສູນກາງໂທລະສັບ	ແຫງ	Number of telephone	center	54	52
ຄວາມອາດສາມາດຂອງ ສູນກາງໂທລະສັບລວມ	ປະຕູ	Capacity of telephone	booth	8 595	9 573
ອັດຕະໂນມັດ	ປະຕູ	Automatic	booth	7 578	8 709
ແມ່ເຫລັກ	ປະຕູ	Magnetic	booth	1 017	864
ຈຳນວນໜ່ວຍໂທລະສັບທີ່ ຕິດຕັ້ງນຳໃຊ້ລວມມີ :	ປະຕູ	Number of telephone establishing	booth	7 266	8 227
ອັດຕະໂນມັດ	ປະຕູ	Automatic	booth	6 922	7 940
ແມ່ເຫລັກ	ປະຕູ	Magnetic	booth	344	287
ຈຳນວນໜ່ວຍໂທລະສັບແບ່ງຕາມພາກສ່ວນຊົມໃຊ້		Number of telephone by sectors			
ລັດ	ປະຕູ	State sector	booth	3 265	3 221
ອົງການຈັດຕັ້ງສາກົນ		Int.organization	booth	394	403
ເອກະຊົນ	ປະຕູ	Private sector	booth	3 402	4 314
ປ.ຫ.ຫ	ປະຕູ	P.T.T	booth	205	289
ຈຳນວນສະຖານີ ໂທລະເລກ	ແຫງ	Number of telegraph office	center	114	114
ໂທລະຄົມມະນາຄົມ		Telecommunication			
ໂທລະສັບໃນຕົວເມືອງ	ພັນຄັ້ງ	Within provinces	th.times	6 136	6 523
ລະຫວ່າງແຂວງ	ພັນນາທີ	Between provinces	th.min	442	564
ລະຫວ່າງຊາດ	ພັນນາທີ	International	th.min	1 315	1 160
ການຮັບສົ່ງໂທລະເລກ		Telegraphy			
ພາຍໃນ	ພັນຄໍາ	Internal	th.words	3 572	3 659
ຕ່າງປະເທດ	ພັນຄໍາ	External	th.words	987	575

ແຫລ່ງຂໍ້ມູນ : ບໍລິສັດ ໄປສະນີ ໂທລະຄົມມະນາຄົມ

Source : Company of Post and Communication

Table 53

ໄປສະນີ ລາຍການ	ຫົວໜ່ວຍ	Post Item	Unit	1991	1992
Internal					
ພາຍໃນປະເທດ					
ໄປສະນີພັນ	ໂຕນ	Mail bags	Tons	60	62
ຈົດໝາຍ	ພັນສະບັບ	Letters	Th.units	301	315
ຫໍ່ເຄື່ອງ	ພັນຫໍ່	Packages	Th.packs	1	2
ຫນັງສືພິມ	ພັນສະບັບ	Newspaper	Th.units	2 492	2 674
ໃບຝາກເງິນ	ພັນໃບ	Money orders	Th.pieces	7 537	9 954
ພັດສະດຸ	ໂຕນ	Materials	Tons	1,1	1,4
ສະສົມສະແຕນ	ພັນຊຸດ	Philately	Th.sets	9	7
External					
ໄປສະນີໄປຕ່າງປະເທດ					
ໄປສະນີພັນ	ໂຕນ	Mail bags	Tons	49,6	43,4
ຈົດໝາຍ	ພັນສະບັບ	Letters	Th.units	893	846
ຫໍ່ເຄື່ອງ	ພັນຫໍ່	Packages	Th.packs	15	16
ຫນັງສືພິມ	ພັນສະບັບ	Newspaper	Th.units	94,5	84
ໃບຝາກເງິນ	ພັນໃບ	Money orders	Th.pieces	5	5
ພັດສະດຸ	ໂຕນ	Materials	Tons	92	74
ສະສົມສະແຕນ	ພັນຊຸດ	Philately	Th.sets	6	6

ແຫລ່ງຂໍ້ມູນ : ບໍລິສັດ ໄປສະນີ ໂທລະຄົມມະນາຄົມ

Source : Company of post and telecommunication

ບ
ການຄ້າ

COMMERCE

1870
1871

ຕາຕະລາງ 54

ການຄ້າຂາຍຍ່ອຍຂອງລັດ,

ການຈໍລະຈອນສິນຄ້າຂາຍຍ່ອຍຂອງລັດ

ຫົວໜ່ວຍ: ລ້ານກີບ

Table 54

Value of retailed sale by state shops

Unit: Mill. Kips

ລາຍການ	Items	1991	1992
ການຈໍລະຈອນສິນຄ້າ ຂາຍຍ່ອຍ	Total retailed sale	412 222	436 956
ສິນຄ້າສະບຽງອາຫານ	Food stuff	138 482	142 775
ສິນຄ້າໃຊ້ສອຍ	Industrial goods	273 740	294 181
ໂຄງປະກອບການຈໍລະຈອນ ສິນຄ້າຂາຍຍ່ອຍ	Structure (%)	100	100
ສິນຄ້າສະບຽງອາຫານ	Food stuff	33,6	32,7
ສິນຄ້າໃຊ້ສອຍ	Industrial goods	66,4	67,3

ແຫຼ່ງຂໍ້ມູນ: ກະຊວງການຄ້າ ແລະ ທ່ອງທ່ຽວ

Source: Ministry of Commerce and Tourism

ຕາຕະລາງ 55

ຈຳນວນສິນຄ້າຂາເຂົ້າຕົ້ນຕໍ

Table 55

Principal imported goods

ລາຍການ	ຫົວໜ່ວຍ	Items	Unit	1991	1992
ພະລັງງານໄຟຟ້າ	ລ້ານ ກລວມ	Electric power	Mill.kwh	35,0	40,4
ລົດບັນທຸກ	ຄັນ	Trucks	Units	400,0	450,0
ລົດເກງ	ຄັນ	Sedan car	Units	830,0	840,0
ລົດວິຊາສະເພາະ	ຄັນ	Specialized car	Units	45,0 !	20,0
ລົດເມ	ຄັນ	Bus	Units	12,0 !	16,0
ລົດຕຣັກເຕີ	ຄັນ	Tractor	Units	162,0 !	395,0
ລົດຖີບ	ຄັນ	Bicycles	Units	30 000,0	34 000,0
ນ້ຳມັນເຊື້ອໄຟ	ພັນ ໂຕນ	Fuel	Th.tons	150,0	170,0
ຊີມັງ	ພັນ ໂຕນ	Cement	Th.tons	110,0	125,0
ເຫລັກ	ພັນ ໂຕນ	Iron	Tons	52,0	60,0
ເຈ້ຍ	ໂຕນ	Paper	Tons	...	405,0
ຟ້າຍເສັ້ນ	ໂຕນ	Cotton thread	Tons	400,0 !	121,0
ແຜ່ນແພ	ພັນແມັດ	Fabrics	Th.metres	7 000,0	75 000,0
ຍາປິວພະຍາດ	ພັນໂດລາ	Medecine	Th.US\$	5 000,0	5 000,0
ນ້ຳຕານ	ໂຕນ	Sugar	tons	11 550,0	13 000,0
ນົມຂັ້ນຫວານ	ພັນປ້ອງ	Condensed milk	Th.cans	19 530,0	22 000,0
ຈັກຫຍິບເຄື່ອງ	ຄັນ	Sewing machine	Units	5 000,0	5 650,0
ເຂົ້າ	ໂຕນ	Rice	Tons	26 100,0	7 014,0

ແຫລ່ງຂໍ້ມູນ : ກະຊວງການຄ້າ ແລະທ່ອງທ່ຽວ

ສະຖິຕິພາສີດ່ານທ່ານາແລ້ງ

ບໍລິສັດໄຟຟ້າລາວ.

ໝາຍເຫດ : (!) ຕົວເລກຂອງດ່ານພາສີທ່ານາແລ້ງ

Remark: (!) Data of Custom office
at Tha Naleng port

Sources : Ministry of Commerce and Tourism

Custom Service at Thanaleng Port

E.D.L

ຕາຕະລາງ 56

ຂາອອກພະລັງໄຟຟ້າ

ຫົວໜ່ວຍ: ລ້ານ ກິໂລວັດໂນງ

Table 56

Export of electric power

Unit: M. Kwh

ປີ Year	ຈຳນວນກະແສໄຟຟ້າ Electric power
1985	716
1986	683
1987	378
1988	374
1989	469
1990	607
1991	562
1992	462

ແຫຼ່ງຂໍ້ມູນ: ບໍລິສັດໄຟຟ້າລາວ

Source: E.D.L

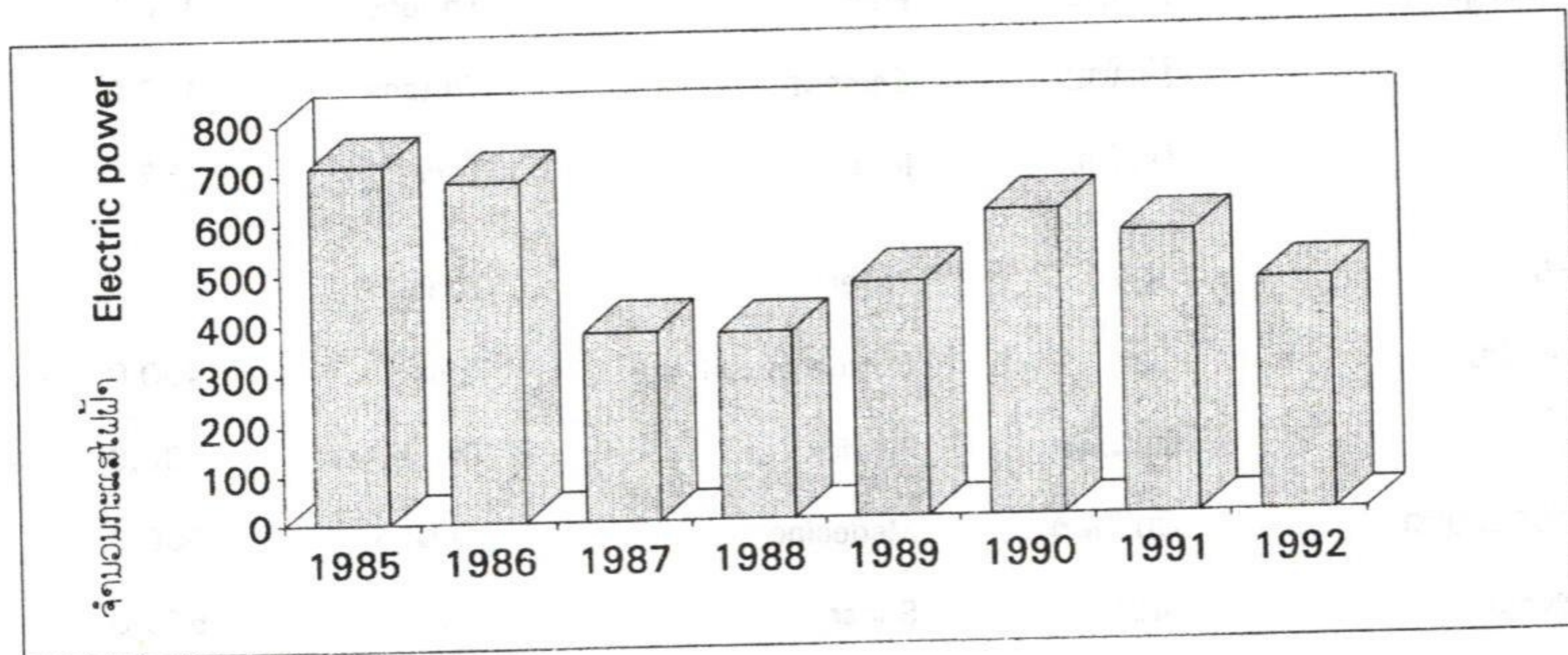

ຕາຕະລາງ 57

ຈຳນວນສິນຄ້າຂາອອກຕົ້ນຕໍ

Table 57

Principal exported goods

ລາຍການ	ຫົວໜ່ວຍ	Items	Unit	1991	1992
ພະລັງງານໄຟຟ້າ	ລ້ານ.ກລວມ	Electric power	Mill.kwh	562,0	461,9
ໄມ້ທ່ອນ	ພັນແມັດກ້ອນ	Timber	Th.m3	12,0	47,0
ໄມ້ເສື້ອຍ	ພັນແມັດກ້ອນ	Lumber	Th.m3	53,0	50,0
ໄມ້ອັດ	ພັນແຜ່ນ	Plywood	Th.sheets	650,0	58,0
ກາເຟ	ໂຕນ	Coffee	Tons	6111,0	8500,0
ຫີນກາວ	ພັນໂຕນ	Gypsum	Th.tons	84,0	60,8
ແຮ່ກົ່ວ	ໂຕນ	Tin	Tons	354,0	325,0

ແຫຼ່ງຂໍ້ມູນ : ກະຊວງການຄ້າ ແລະ ທ່ອງທ່ຽວ, ບໍລິສັດໄມ້ອັດ (ເສື້ອຍຝັດຮົງ)

ບໍລິສັດໄຟຟ້າລາວ

Sources : Ministry of Commerce and Tourism
Plywood Co. (Leuang Fat Hong)
E.D.L

ລາຄາ

PRICES



ຫ້າມຈໍາໜ່າຍ

ຕາຕະລາງ: 58 ດັດຊະນີລາຄາ ການຊົມໃຊ້ຄົວເຮືອນໃນ ກ. ພ ວຽງຈັນ ແຕ່ ປີ 1990 - 1992
(ສົມທຽບໃສ່ເດືອນ ທັນວາ ຂອງປີຜ່ານມາ)

Table: 58 Consumer Price Index in Vientiane Mun. from 1990 - 1992 (Percentage compare to Dec. last year)

ເດືອນ/ Months	1	2	3	4	5	6	7	8	9	10	11	12
1990	100,3	104,5	104,5	108,3	111,6	114,2	117,5	117,0	117,3	119,0	117,7	117,7
1991	98,0	98,0	101,1	104,5	109,8	111,8	113,3	112,5	113,0	113,6	112,1	110,4
1992	99,9	100,1	101,2	102,7	106,4	108,5	113,9	115,5	115,1	113,7	108,9	106,0

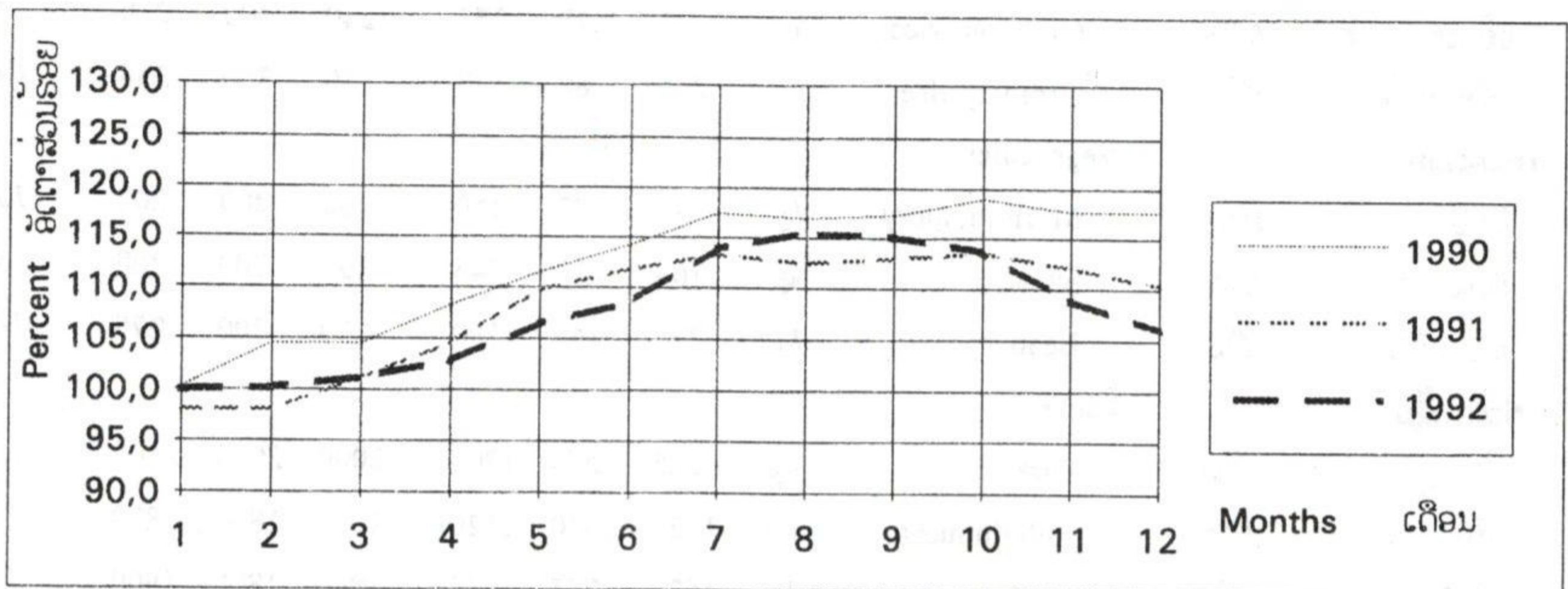

ຕາຕະລາງ: 59 ດັດຊະນີລາຄາການຊົມໃຊ້ຂອງຄົວເຮືອນ ໃນກຳແພງນະຄອນວຽງຈັນ ແຕ່ ປີ 1989 - 1992
(ເດືອນ 12 ປີ 1987 = 100)

Table: 59 Consumer Price Index in Vientiane Mun. from 1989 - 1992 (Dec. 1987 = 100)

ປີ / ເດືອນ Year/Months	1	2	3	4	5	6	7	8	9	10	11	12
1989	115,6	121,6	125,3	140,3	157,5	176,2	182,8	199,6	204,5	206,5	207,5	205,8
1990	206,5	210,1	215,0	222,8	229,6	235,1	241,7	240,7	241,4	244,8	242,2	242,3
1991	237,4	237,5	245,0	253,2	265,9	270,9	274,5	272,6	273,7	275,1	271,6	267,4
1992	267,2	267,8	270,5	274,7	284,6	290,1	304,5	308,8	307,8	303,9	291,3	283,4

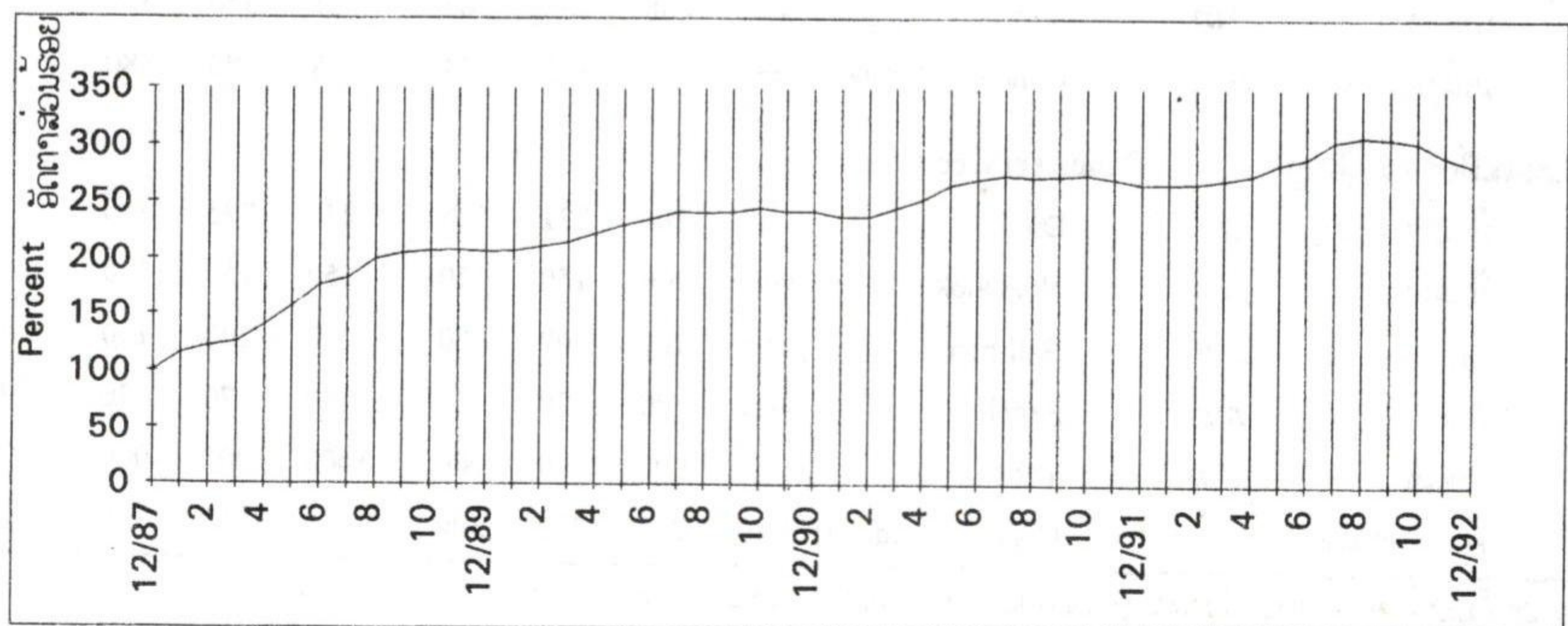

ແຫລ່ງຂໍ້ມູນ: ຫະນາຄານແຫ່ງ ສ.ປ.ປ. ລາວ ແລະ ສູນສະຖິຕິແຫ່ງລັດ
Source: State Bank of Lao P.D.R. and SSC

ຕາຕະລາງ 60

ລາຄາຂອງບາງຊະນິດສິນຄ້າໃນຫ້ອງຕະຫລາດເສລີ

ໃນກ.ພ.ນະຄອນວຽງຈັນ

Table 60

Market prices in Vientiane Municipality

ລາຍການ	ຫົວໜ່ວຍ	ITEMS	Unit	ປີ 1991			ປີ 1992			ສົມທຽບ (%) 12.91/12.9
				1	7	12	1	7	12	
ປະເພດສະບຽງອາຫານ				Food						
ປະເພດເຂົ້າ				Rice						
ເຂົ້າສານໜຽວ	ກິໂລ	Glutinous rice	kg	203	248	255	240	300	220	86,3
ເຂົ້າສານຈ້າວ	ກິໂລ	Ordinary rice	kg	234	288	327	330	350	335	102,4
ປະເພດຜັກ				Vegetables						
ຜັກບັງ	ກິໂລ	Morning glory	kg	142	123	150	200	200	200	133,3
ຜັກສະລັດ	ກິໂລ	Salad	kg	164	213	245	192	700	200	81,6
ໝາກຖົ່ວ	ກິໂລ	Bean	kg	275	245	190	239	300	275	144,7
ປະເພດຊີ້ນ				Meat						
ຊີ້ນໝູ	ກິໂລ	Pork	kg	1525	1550	1700	2000	2000	2100	123,5
ຊີ້ນຄວາຍ	ກິໂລ	Buffalo meat	kg	1525	1550	1520	1800	1800	1800	118,4
ຊີ້ນງົວ	ກິໂລ	Beef	kg	1675	1775	1741	1800	1800	1900	109,1
ໂກ່ປອກ	ກິໂລ	Chicken	kg	1668	1775	1733	2500	2500	2000	115,4
ປະເພດປາ				Fish						
ປາສົດ	ກິໂລ	Fresh fish	kg	2000	2000	2000	2038	3000	2000	100,0
ປາແຫ້ງ	ກິໂລ	Dried fish	kg	1533	1533	1770	1500	1950	1785	100,8
ປະເພດໄຂ່				Eggs						
ໄຂ່ໂກ່	ໜ່ວຍ	Chicken egg	piece	64	62	65	60	70	70	107,7
ໄຂ່ເປັດ	ໜ່ວຍ	Duck egg	piece	66	66	70	66	80	80	114,3
ປະເພດນ້ຳຕານ				Other food						
ນ້ຳຕານຂາວ	ກິໂລ	Sugar	kg	468	460	383	383	350	350	91,4
ນົມຂຸ້ນໜານ	ປອງ	Condensed milk	tin	384	395	403	378	380	380	94,3
ປະເພດຄ້ອງຮັບໃຊ້ອື່ນໆ				Other service articles						
ນ້ຳມັນແອັດຊັງ	ລິດ	Diesel	liter	284	221	238	236	235	240	100,8
ປຶ້ມຂຽນ	ຫົວ	Notebook	unit	100	150	150	150	150	150	100,0
ປຶກ	ກ້ານ	Ball pen	piece	100	100	100	100	100	100	100,0
ສໍດໍາ	ກ້ານ	Pencil	piece	70	70	70	70	70	70	100,0
ຢາເສັ້ນ	ກິໂລ	Tabacco	kg	1000	1000	1000	1000	1000	1000	100,0
ຢາສູບອາແດງ	ຊອງ	Cigarette(Adeng)	box	270	312	300	350	317	320	106,7

ແຫລ່ງຂໍ້ມູນ: ຫ້ອງການສະຖິຕິ ກຳແພງນະຄອນວຽງຈັນ ແລະທະນາຄານແຫ່ງ ສ.ປ.ປ.ລ

Source: Statistical office of Vientiane Municipality and State Bank of Lao P.D.R.

ຕາຕະລາງ: 61 ການໃຊ້ຈ່າຍ ແລະການຊົມໃຊ້ແບ່ງຕາມໜວດສິນຄ້າ
ຈຳນວນລວມ ແລະສະເລ່ຍປະຈຳເດືອນຂອງຄົວເຮືອນ

ລາຍການ	ການໃຊ້ຈ່າຍຂອງຄົວເຮືອນ		ອັດຕາສ່ວນຮອຍ	
	ສະເລ່ຍເປັນກີບ	ລວມເປັນ (ພັນກີບ)	ຂອງລວມຍອດ	ຂອງລວມໜວດ
ສະບຽງອາຫານ				
ເຂົ້າ ແລະທາດແປ້ງ	4760	3198500	5,4	21,0
ຊີ້ນ	6210	4190700	7,1	27,5
ປາ	2370	1589800	2,7	10,4
ນ້ຳນົມ, ເນີຍ ແລະໄຂ່	570	387800	0,7	2,5
ນ້ຳມັນຜິດ ແລະສັດ	120	82600	0,1	0,5
ໝາກໄມ້ທຸກຊະນິດ	560	381300	0,6	2,5
ຜັກທຸກຊະນິດ	2120	1430700	2,4	9,4
ໝາກຖົ່ວ	130	85000	0,1	0,6
ມັນຝລັ່ງ ແລະຫົວມັນ	50	33200	0,1	0,2
ນ້ຳຕານ, ຂອງຫວານ	810	550200	0,9	3,6
ກາເຟ, ຊາ	430	288100	0,5	1,9
ອາຫານອື່ນໆລວມທັງເຄື່ອງດອງ	1050	704200	1,2	4,6
ອາຫານສຸກ	1940	1306800	2,2	8,6
ເຄື່ອງດື່ມບໍ່ປະສົມທາດເຫລັ້າ	420	279500	0,5	1,8
ເຄື່ອງດື່ມທີ່ມີທາດເຫລັ້າ	1070	728000	1,2	4,8
	22610	15236400	25,7	100,0
ຜົນຜະລິດຂອງຕົນເອງ, ທາດແປ້ງ, ຊີ້ນ, ໝາກໄມ້ ແລະຜັກ				
ຜົນຜະລິດຂອງຕົນເອງ	31160	20988600	35,4	100,0
	31160	20988600	35,4	100,0
ຢາດູດ ແລະເຄື່ອງສູບອື່ນໆ				
ຢາສູບ	1370	926800	1,6	100,0
	1370	926800	1,6	100,0
ເຄື່ອງນຸ່ງຂອງຖື ແລະຕັດຫຮືບ				
ເຄື່ອງນຸ່ງຜູ້ຊາຍ	1100	739600	1,2	32,8
ເຄື່ອງນຸ່ງຜູ້ຍິງ	930	618300	1,0	27,4
ເຄື່ອງນຸ່ງເດັກນ້ອຍ	670	461000	0,8	20,4
ການຕັດຫຮືບ ແລະແຜ່ນແຜ	200	121200	0,2	5,4
ເກີບ	470	314800	0,5	14,0
	3370	2254900	3,8	100,0
ທີ່ຢູ່ອາໄສ, ການຂົນສົ່ງ, ການສຶກສາ, ການເບິ່ງແຍງບຸກຄົນ ແລະການແພດບໍລິການ				
ທີ່ຢູ່ອາໄສ ແລະຄ່າເຊົ່າເຮືອນ	11410	7682800	12,9	38,6
ເຄື່ອງໃຊ້ໃນເຮືອນຄົວແຕ່ງກິນ	3210	2176800	3,7	10,9
ການເບິ່ງແຍງດ້ານການແພດ	1940	1310500	2,2	6,6
ການຂົນສົ່ງ, ໂທລະຄົມມະນາຄົມ ແລະ ການກໍ່ສ້າງຄືນໃໝ່	8640	5821700	9,8	29,2
ການສຶກສາ, ໂຮງຮຽນ, ອຸປະກອນການຮຽນ	650	443000	0,7	2,2
ການເບິ່ງແຍງສ່ວນບຸກຄົນ	2540	1711400	2,9	8,6
ການບໍລິການດ້ານກົດໝາຍ ແລະອື່ນໆ	1160	776900	1,3	3,9
	29550	19923100	33,6	100,0
ລວມຍອດ	88060	59329800	100,0	

ແຫລ່ງຂໍ້ມູນ: ສູນສະຖິຕິແຫງລັດ (ການສຳຫລວດການໃຊ້ຈ່າຍ ແລະການຊົມໃຊ້ຂອງລາວໃນປີ 1993)
ໝາຍເຫດ: ຂໍ້ມູນເບື້ອງຕົ້ນທີ່ໄດ້ຮັບຈາກການສຳຫລວດ

Table 61**Household expenditure and consumption on item groups.****Totals and monthly average on households.**

Item group	Household expenditure		Percent	
	Average in kip	Total in ('000 kip)	of grand total	of group total
Food				
Bread and cereals	4920	3315000	5,8	21,8
Meat	6130	4123000	7,2	27,1
Fish	2330	1560400	2,7	10,3
Milk, cheese and eggs	570	386400	0,7	2,5
Oils and fats	120	83600	0,1	0,5
Fruit, all kinds	590	391500	0,7	2,6
Vegetables, all kinds	2120	1423300	2,5	9,4
Nuts	120	77900	0,1	0,5
Potatoes, starchy roots	50	30900	0,1	0,2
Sugar, sweets	830	554300	1,0	3,6
Coffee, tea etc	450	299800	0,5	2,0
Other foods, including preserves	1020	689400	1,2	4,5
Meals	1950	1314100	2,3	8,6
Non-alcoholic beverages	420	283700	0,5	1,9
Alcoholic beverages	1010	682600	1,2	4,5
	22630	15215900	26,5	100,0
Own produce, grain, meat, fruits and veg.				
Own produce	31800	21411600	37,3	100,0
	31800	21411600	37,3	100,0
Tobacco and other smokables				
Tobacco	1410	945500	1,6	100,0
	1410	945500	1,6	100,0
Clothing and footwear, tailoring				
Mens clothing	1070	723800	1,3	32,7
Ladies clothing	890	594400	1,0	26,9
Childrens clothing	690	465300	0,8	21,0
Tailoring and dress materials	180	118400	0,2	5,4
Footwear	460	309800	0,5	14,0
	3290	2211700	3,9	100,0
Housing, transport, education, medical and personal care, services				
Housing and housing costs	11200	7558200	13,2	42,9
Household utensils and operations	3290	39500	0,1	0,2
Medical care	1900	1288700	2,2	7,3
Transport, communications and recreation	8480	5730100	10,0	32,5
Education, tuition, stationeries	680	467300	0,8	2,7
Personal care	2560	1726000	3,0	9,8
Legal and other services, interests	1200	814500	1,4	4,6
	29310	17624300	30,7	100,0
Grand total	88440	57409000	100,0	

Source: SSC Lao Expenditure and Consumption Survey 1992-1993

ລວມຍອດຜະລິດຕະພັນພາຍໃນ

GROSS DOMESTIC PRODUCT

ຕາຕະລາງ 62

ລະດັບຂອງການຄາດຄະເນຕົວເລກລວມຍອດຜະລິດຕະພັນພາຍໃນ (ລຍພນ) ຂອງປີ 1992, ຕາມລາຄາຄົງທີ່ ປີ 1990
ຫົວໜ່ວຍ: ລ້ານກີບ

Table 62

Estimation of GDP in 1992
at constant price 1990
Unit: Mill. KIP

ຂະແໜງການ	Sectors	ລຍພນ GDP	ອັດຕາເພີ່ມຕໍ່ປີ Yearly grow rate	ໂຄງປະກອບ Percentage share
ກະສິກໍາ	Agriculture	395537	8,3	58,0
ອຸດສາຫະກໍາ	Industry	113587	7,5	16,7
ບໍລິການ	Services	159129	3,9	23,3
ພາສີຂາເຂົ້າ	Import duties	13389	45,7	2,0
ລວມ:	Total:	681642	7,0	100,0

ແຫຼ່ງຂໍ້ມູນ: ສູນສະຖິຕິແຫງລັດ, ຄະນະກຳມະການແຜນການ ແລະການຮວມມື

Source: SSC, Committee for Planning and Cooperation

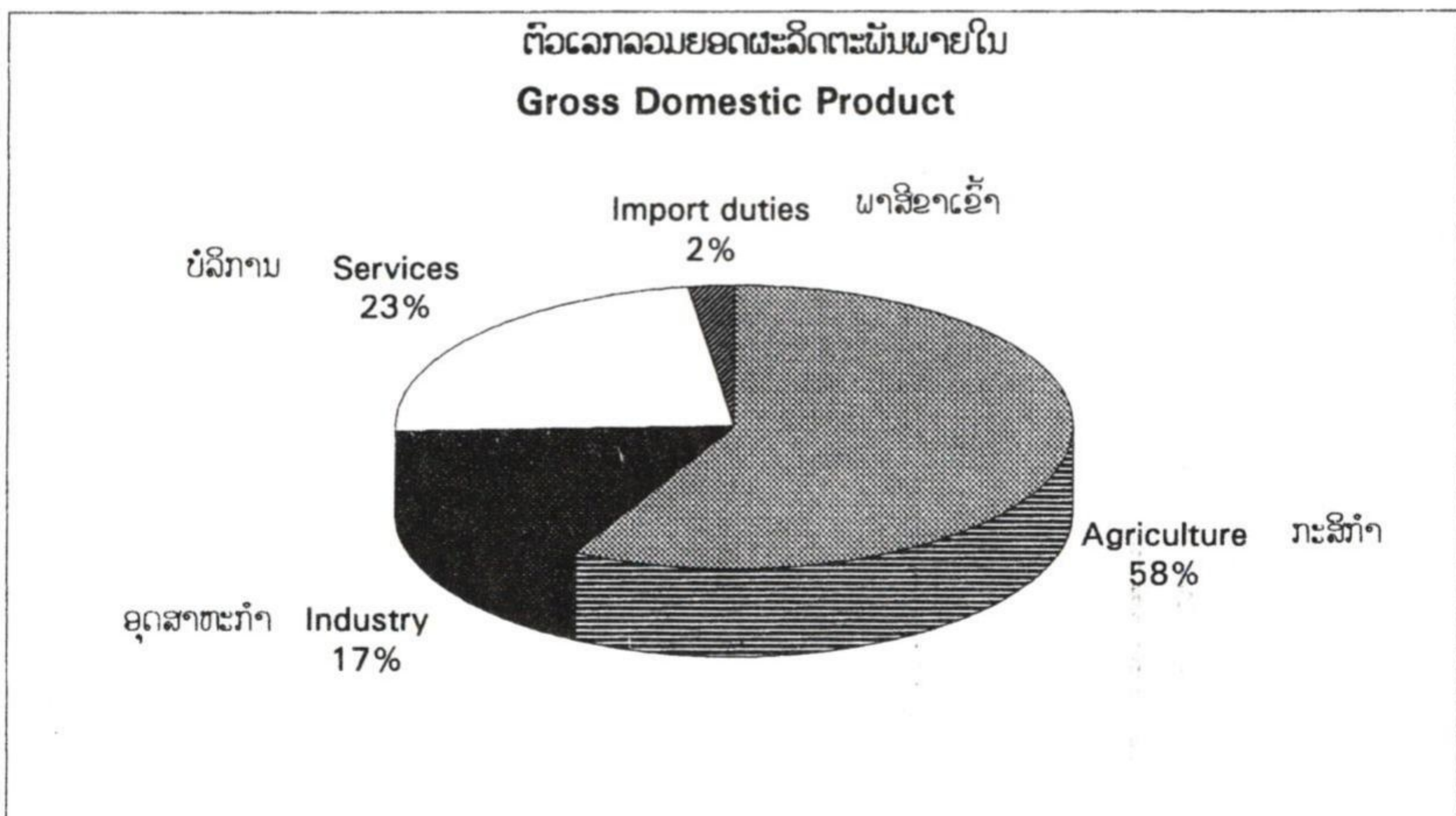

ແຮງງານ
LABOUR

1897 270
1898 270

ຕາຕະລາງ 63

ການຄາດຄະເນກຳລັງແຮງງານຂອງລາວ
ແບ່ງຕາມໝວດອາຍຸ ແລະເພດ

Table 63

The Lao Labour force estimates
Employment by age and sex

ໝວດອາຍຸ	ຈຳນວນແຮງງານ			ໂຄງປະກອບ			
	ລວມ	ຊາຍ	ຍິງ	ລວມ	ຊາຍ	ຍິງ	
	Age group	Number of workers		Per cent distribution			
		Total	Males	Females	Total	Males	Females
15-24 ປີ	15-24 years	47 976	19 600	28 376	24,8	20,0	29,8
25-34	25-34	52 960	27 091	25 869	27,4	27,6	27,2
35-44	35-44	42 466	22 169	20 297	22,0	22,6	21,3
45-54	45-54	29 650	16 047	13 603	15,4	16,4	14,3
55 ຂຶ້ນໄປ	55 and over	20 082	13 089	6 993	10,4	13,4	7,4
ລວມ	Total	193 134	97 996	95 138	100	100	100

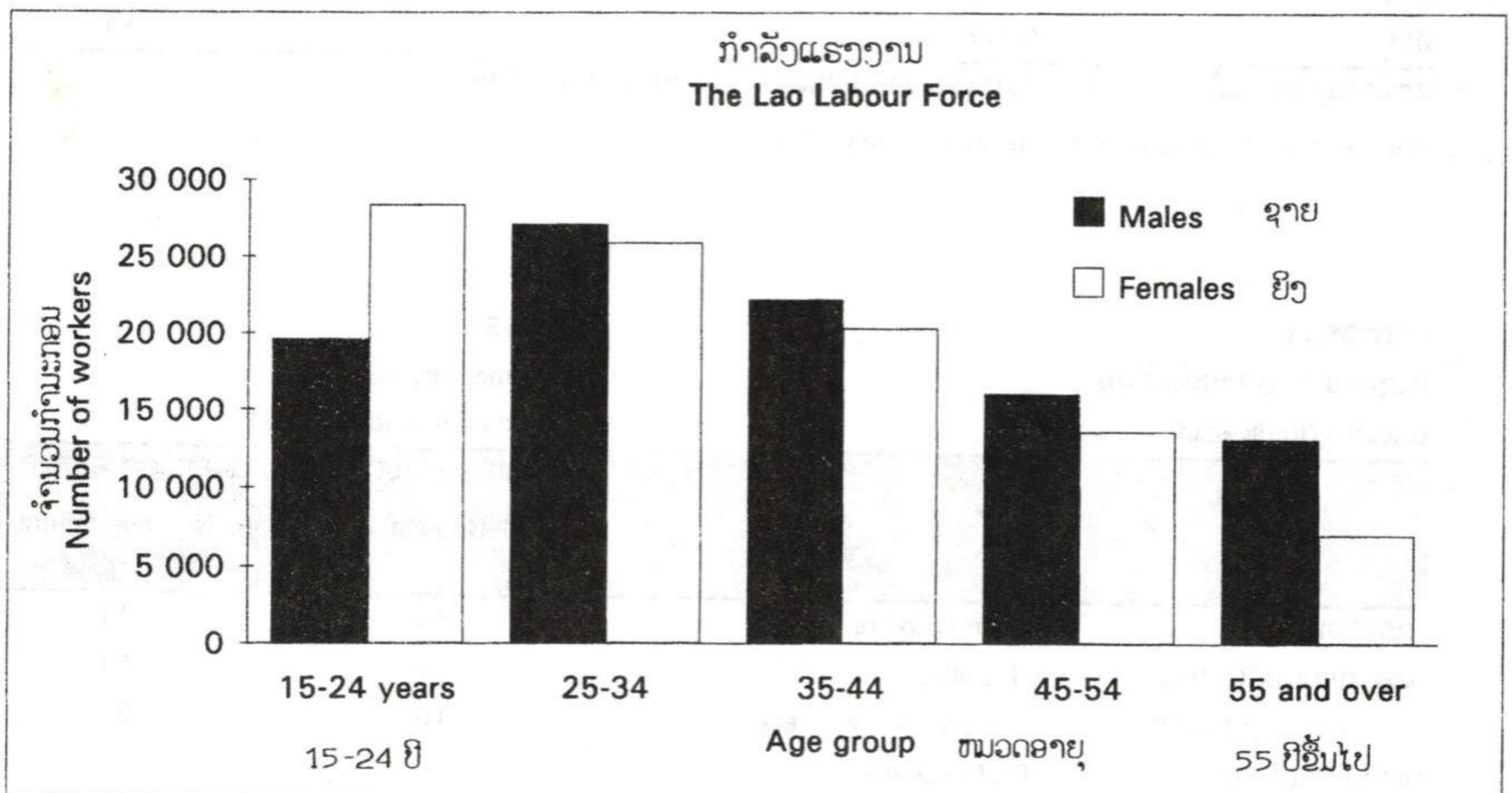

ແຫຼ່ງຂໍ້ມູນ: ການສຳຫລວດກຳລັງແຮງງານຢູ່ໃນຕົວເມືອງຂອງລາວ ເດືອນ ກໍລະກົດ ປີ 1992

Source: Lao Urban Labour Force Survey, July 1992

ຕາຕະລາງ 64
ແຮງງານແບ່ງຕາມຄົວເຮືອນ
ແລະຂະແໜງເສດຖະກິດ (ຄາດຄະເນ)

ຂະແໜງການ	Sectors	ຈຳນວນຄົວເຮືອນທັງໝົດ	ບໍ່ແມ່ນຄົວເຮືອນກະສິກຳ
		ອັດຕາສ່ວນຮ້ອຍ All Households (per cent)	ອັດຕາສ່ວນຮ້ອຍ Non-agriculatal (per cent)
ກະສິກຳ	Agriculture	42	9
ປົກຄອງ	Government	15	22
ການຄ້າຍ່ອຍ	Retail Trade	14	23
ອຸດສາຫະກຳປຸງແຕ່ງ	Manufacturing	11	18
ກໍ່ສ້າງ	Construction	4	7
ຂົນສົ່ງ ແລະຄົມມະນາຄົມ	Transp. & Communication	4	6
ບໍລິການ	Services	3	6
ການຄ້າຂາຍຍົກ	Wholesale Trade	1	3
ສາທາລະນະປະໂພກ	Public Utilities	1	2
ຮ້ານອາຫານ	Restaurants	1	2
ອື່ນໆ	Other	>1	>1

ແຫຼ່ງຂໍ້ມູນ: ການສຳຫລວດແຮງງານໃນຕົວເມືອງ ຂອງລາວໃນເດືອນ ກໍລະກົດ ປີ 1992

Source: Lao Urban Labour Force Survey -July 1992

Table 64
Employment by Household
and Industrial Sector (Estimates)

ຕາຕະລາງ 65
ແຮງງານແບ່ງຕາມຄົວເຮືອນ
ແລະອາຊີບ(ຄາດຄະເນ)

		ຈຳນວນຄົວເຮືອນທັງໝົດ	ບໍ່ແມ່ນຄົວເຮືອນກະສິກຳ
		All Households %	Non-agriculatal %
ຊາວໂຮນາ	Farm workers	43	11
ແຮງງານບໍ່ມີວິຊາການ	Unskilled	19	31
ຊ່າງ / ແຮງງານມີວິຊາການ	Craft/Skilled workers	15	23
ພະນັກງານວິຊາການ / ວິທະຍາສາດແຮງງານ	Professional / scientists	8	12
ພະນັກງານຊ່ວຍວຽກ	Clerks	8	12
ກຳມະກອນເຄິ່ງວິຊາການ	Semi-skilled workers	3	5
ນັກເຕັກນິກ	Technicians	2	3
ພະນັກງານຄຸ້ມຄອງບໍລິຫານ	Administrators/managers	1	2
ກຳມະກອນບໍລິຫານ	Service workers	1	2

ແຫຼ່ງຂໍ້ມູນ: ການສຳຫລວດແຮງງານໃນຕົວເມືອງຂອງລາວໃນເດືອນ 7 ປີ 1992

Source: Lao Urban Labour Force Survey -July 1992

Table 65
Employment by household
and occupation (estimates)

ການລົງທຶນຂອງຕ່າງປະເທດ
FOREIGN INVESTMENT

ຕາຕະລາງ 66

Table 66

ມູນຄ່າການລົງທຶນຂອງຕ່າງປະເທດ

Foreign Investments

(1988 - 1992)

(1988 - 1992)

		ລວມທັງໝົດ	ກະສິກໍາ	ອຸດສາຫະກໍາ	ບໍລິການ
		Total	Agriculture	Industry	Service
ຈໍານວນອະນຸຍາດລົງທຶນ	Number of Investment	280	20	147	113
ທຶນ(1000 ໂດລາສະຫະລັດ)	Agregate value (th.\$ USA)	490 769	30 788	237 257	222 724
ໂຄງປະກອບ (%)	Percentage	100	6,3	48,3	45,4

ແຫຼ່ງຂໍ້ມູນ: ກົມລົງທຶນຕ່າງປະເທດ, ຄະນະກຳມະການແຜນການ ແລະການຮ່ວມມື

Source: Foreign Investment Division, Committee for Planning and Cooperation

ສິກສາ

EDUCATION

ຕາຕະລາງ 67
ອະນຸບານ

Table 67
Kindergarten

ລາຍການ	ຫົວໜ່ວຍ	Item	Unit	1991	1992
ໂຮງຮຽນ	ແຫ່ງ	Number of kindergarten	places	620	446
ຫ້ອງຮຽນ	ຫ້ອງ	Number of classrooms	rooms	998	712
ຄູສອນ	ຄົນ	Number of teachers	persons	1196	1216
ນັກຮຽນ	ຄົນ	Number of children	persons	26355	22184

ແຫຼ່ງຂໍ້ມູນ: ກະຊວງສຶກສາ

Source: Ministry of Education

ຕາຕະລາງ 68
ການລ້ຽງເດັກ

Table 68
Creches

ລາຍການ	ຫົວໜ່ວຍ	Item	Unit	1991	1992
ຈຳນວນເດັກນ້ອຍ		Number of children			
ໃນໂຮງຮຽນທັງໝົດ	ຄົນ	in creches	persons	2021	1661
ຈຳນວນນາງລ້ຽງເດັກ	ຄົນ	Number of teachers	persons	183	288
ຈຳນວນໂຮງລ້ຽງເດັກ	ແຫ່ງ	Number of creches	places	102	82

ແຫຼ່ງຂໍ້ມູນ: ກະຊວງສຶກສາ

Source: Ministry of Education

Table 69
General education

ລາຍການ	ຫົວໜ່ວຍ	Item	Unit	1991	1992
ຈຳນວນນັກຮຽນທັງໝົດ	ພັນຄົນ	Total number of pupils	Th.persons	709,5	731,5
ຊັ້ນປະຖົມ	ພັນຄົນ	Primary level	Th.persons	581,7	603,0
ຊັ້ນມັດທະຍົມ	ພັນຄົນ	Secondary level	Th.persons	95,3	93,3
ຊັ້ນອຸດົມ	ພັນຄົນ	Higher secondary level	Th.persons	32,5	35,2
ຈຳນວນຄູ່ທັງໝົດ	ພັນຄົນ	Total number of teachers in general	Th.persons	24,3	30,2
ຊັ້ນປະຖົມ	ພັນຄົນ	Primary level	Th.persons	16,1	21,9
ຊັ້ນມັດທະຍົມ	ພັນຄົນ	Secondary level	Th.persons	5,8	6,1
ຊັ້ນອຸດົມ	ພັນຄົນ	Higher secondary level	Th.persons	2,4	2,2
ຈຳນວນໂຮງຮຽນສາມັນ	ແຫ່ງ	Total number of school	places	7422	7085
ຊັ້ນປະຖົມ	ແຫ່ງ	Primary level	places	6604	6332
ຊັ້ນມັດທະຍົມ	ແຫ່ງ	Secondary level	places	701	642
ຊັ້ນອຸດົມ	ແຫ່ງ	Higher secondary level	places	117	111
ຈຳນວນຫ້ອງຮຽນສາມັນລວມ	ພັນຫ້ອງ	Total number of classrooms	Th.rooms	23,5	24,7
ຊັ້ນປະຖົມ	ພັນຫ້ອງ	Primary level	Th.rooms	21,0	21,0
ຊັ້ນມັດທະຍົມ	ພັນຫ້ອງ	Secondary level	Th.rooms	2,0	2,8
ຊັ້ນອຸດົມ	ພັນຫ້ອງ	Higher secondary level	Th.rooms	0,5	0,9

ແຫລ່ງຂໍ້ມູນ : ກະຊວງສຶກສາ.

Source : Ministry of Education.

ຕາຕະລາງ 70

Table 70

ອາຊີວະສຶກສາ

Vocational Education

ລາຍການ	ຫົວໜ່ວຍ	Item	Unit	1991	1992
ຈຳນວນມະຫາວິທະຍາໄລ	ແຫ່ງ	Number of university	places	1	1
ຈຳນວນນັກສຶກສາຮັບເຂົ້າຮຽນລວມ	ຄົນ	Number of students	persons	490	514
ຈຳນວນຄູສອນ ລວມ	ຄົນ	Number of teachers	persons	86	73
ຈຳນວນສະຖາບັນສຶກສາຊັ້ນສູງ	ແຫ່ງ	Number of high schools	places	1	1
ຈຳນວນນັກສຶກສາຮັບເຂົ້າຮຽນລວມ	ຄົນ	Number of students	persons	177	168
ຈຳນວນຄູສອນ ລວມ	ຄົນ	Number of teachers	persons	29	29
ຈຳນວນໂຮງຮຽນວິຊາວິຊາ		Number of technical			
ສະເພາະຊັ້ນກາງ	ແຫ່ງ	secondary schools	places	6	5
ຈຳນວນນັກຮຽນຮັບ					
ເຂົ້າຮຽນລວມ	ຄົນ	Number of students	persons	2 288	165
ຈຳນວນຄູສອນ ລວມ	ຄົນ	Number of teachers	persons	300	204
ຈຳນວນໂຮງຮຽນວິຊາ		Number of technical			
ສະເພາະຊັ້ນຕົ້ນ	ຄົນ	first-schools	persons	6	6
ຈຳນວນນັກຮຽນຮັບ		Number of students	persons	731	779
ເຂົ້າຮຽນລວມ					
ຈຳນວນຄູສອນ ລວມ	ຄົນ	Number of teachers	persons	184	192

ແຫຼ່ງຂໍ້ມູນ: ກະຊວງສຶກສາ ແລະກິລາ

Source: Ministry of Education and Sport

ວັດທະນາທຳ

CULTURE



ຫ້າມຈໍາໜ່າຍ

ຕາຕະລາງ 71

ການພິມປຶ້ມ, ຫນັງສືພິມ ແລະ ວາລະສານ
ຈຳນວນຫໍພິພິດຫະພັນ, ຫ້ອງວາງສະແດງ,
ແລະ ຫໍສະມຸດ

Table 71

Books, Newspaper and journals Published.
Number of Museums, Exhibitionrooms and
Public Libraries.

ລາຍການ	ຫົວໜ່ວຍ	Item	Unit	1991	1992
ດ້ານການພິມ		Publishing			
ໂຮງພິມ	ແຫ່ງ	Press	Places	27	28
ສູນກາງ	ແຫ່ງ	Central management	Places	9	9
ຫ້ອງຖິ້ນ	ແຫ່ງ	Local management	Places	18	19
ສຳນັກງານວາລະສານ	ແຫ່ງ	Journal Office	Places	1	1
ສູນກາງ	ແຫ່ງ	Central management	Places	1	1
ປຶ້ມທຸກຊະນິດ	ພັນຫົວ	Books	Th.copies	26	71
ຫນັງສືພິມ	ພັນສະບັບ	Newspapers	Th.units	531	582
ວາລະສານ	ພັນສະບັບ	Journals	Th.units	33	37
ຫໍພິພິດຫະພັນ	ແຫ່ງ	Museums	Places	9	8
ຫ້ອງວາງສະແດງ	ແຫ່ງ	Exhibitionrooms	Places	9	9
ຈຳນວນຫ້ອງສະມຸດ	ແຫ່ງ	Number of libraries	Places	70	50
ຈຳນວນປຶ້ມໃນຫ້ອງສະມຸດ	ພັນຫົວ	Number of books in library	Th.units	257	265
ຈຳນວນຄົນເຂົ້າອ່ານປຶ້ມ	ພັນເທື່ອຄົນ	Number of readers	Th. time-persons	7	12
ຕູ້ສະມຸດເຄື່ອນທີ່	ຫນ່ວຍ	Travelling libraries	Units	300	800

ແຫລ່ງຂໍ້ມູນ : ກະຊວງຖະແຫລງຂ່າວ ແລະ ວັດທະນະທຳ

Source : Ministry of Information and Culture

ຕາຕະລາງ 72

ວິທະຍຸກະຈາຍສຽງ ແລະ ໂທລະພາບ

Table 72

Radio and Television
broadcasting transmitters

ລາຍການ	ຫົວໜ່ວຍ	Items	Unit	1991	1992
ຈຳນວນສະຖາວິທະຍຸ		Number of radio			
ກະຈາຍສຽງ ລວມ	ແຫ່ງ	transmitter	places	9	9
ສູນກາງ	ແຫ່ງ	Central management	places	2	2
ທ້ອງຖິ່ນ	ແຫ່ງ	Local management	places	7	7
ຈຳນວນລະບົບໂທລະໂຄງ	ແຫ່ງ	Number of loud-speaker systems	places	280	279
ຈຳນວນສະຖານີໂທລະພາບ	ແຫ່ງ	Television broadcasting transmitter	places	2	2

ແຫລ່ງຂໍ້ມູນ : ກະຊວງຖະແຫລງຂ່າວ ແລະວັດທະນະທຳ.

Source : Ministry of Information and Culture.

ຕາຕະລາງ 73

ຈຳນວນໜ່ວຍສິນລະປະວັນນະຄະດີ

Table 73

Number of professional artist groups

ລາຍການ	ຫົວໜ່ວຍ	Items	Unit	1991	1992
ຈຳນວນໜ່ວຍສິນລະປະ		Number of professional			
ວັນນະຄະດີອາຊີບ ລວມ	ໜ່ວຍ	artist groups	Groups	27	27
ສູນກາງ	ໜ່ວຍ	Central management	Groups	6	6
ທ້ອງຖິ່ນ	ໜ່ວຍ	Local management	Groups	11	11
ຈຳນວນເທື່ອສະແດງ	ເທື່ອ	Number of performances	Shows	304	249
ຈຳນວນເທື່ອຄົນເຂົ້າຊົມ	ພັນເທື່ອຄົນ	Number of attendants	Th.persons	177	115

ແຫລ່ງຂໍ້ມູນ : ກະຊວງຖະແຫລງຂ່າວ ແລະວັດທະນະທຳ.

Source : Ministry of Information and Culture.

ສາທາລະນະສຸກ

PUBLIC HEALTH

ຕາຕະລາງ 74
ຜືນຖານປ້ອງກັນພະຍາດ ແລະ ບິນປົວພະຍາດ

Table 74
Prophylactic and therapeutic establishments

ລາຍການ	ຫົວໜ່ວຍ	Item	Unit	1991	1992
ຜືນຖານປ້ອງກັນພະຍາດ					
Prophylactic					
ລວມ :	ແຫ່ງ	Total (places)	Places	870	870
ໂຮງໝໍສູນກາງ	ແຫ່ງ	Central management hospitals	Places	8	8
ໂຮງໝໍແຂວງ	ແຫ່ງ	Provincial management hospitals	Places	18	18
ໂຮງໝໍເມືອງ	ແຫ່ງ	District management	Places	121	121
ສຸກສາລາຕາແສງ	ແຫ່ງ	Sud.district management dispensaries	Places	723	723
ການບິນປົວພະຍາດ					
Therapeutic establishments					
ຄົນເຈັບນອນໂຮງໝໍ	ພັນເທື່ອຄົນ	Number of patients in hospital	Th. time-	188	193
ສະເລັ່ງວັນນອນໂຮງໝໍ	ວັນ	Average days staying in hospital	da	4	6
<hr/>					
ດັດຊະນີ (1991=100)		Index (1991 = 100)			
ລວມ		Total		100	100
ໂຮງໝໍສູນກາງ		Central management hospitals		100	100
ໂຮງໝໍແຂວງ		Provincial management hospitals		100	100
ໂຮງໝໍເມືອງ		District management		100	100
ສຸກສາລາຕາແສງ		Sud.district management dispensaries		100	100
ການບິນປົວພະຍາດ					
Therapeutic establishments					
ຄົນເຈັບນອນໂຮງໝໍ		Number of patients in hospital		100	103
ສະເລັ່ງວັນນອນໂຮງໝໍ		Average days staying in hospital		100	150

ແຫລ່ງຂໍ້ມູນ : ກະຊວງສາທາລະນະສຸກ.

Source : Ministry of Health.

ຕາຕະລາງ 75

Table 75

ພະນັກງານແພດ

Number of medical practitioners

ຍການ	ຫົວໜ່ວຍ	Item	Unit	1991	1992
ລວມ :	ຄົນ	Total :	Pers.	9455	9421
ຊັ້ນສູງ	ຄົນ	Doctors	Pers.	1303	1246
ຊັ້ນກາງ	ຄົນ	Physicians	Pers.	2789	2758
ຊັ້ນຕົ້ນ	ຄົນ	Physician-assistants	Pers.	5363	5417

ດັດຊະນີ		Index			
ລວມ :	ຄົນ	Total :	Pers.	100	99,6
ຊັ້ນສູງ	ຄົນ	Doctors	Pers.	100	95,6
ຊັ້ນກາງ	ຄົນ	Physicians	Pers.	100	98,9
ຊັ້ນຕົ້ນ	ຄົນ	Physician-assistants	Pers.	100	101,0

ແຫລ່ງຂໍ້ມູນ : ກະຊວງສາທາລະນະສຸກ.

Source : Ministry of Health.

ຕາຕະລາງ 76

Table 76

ຈຳນວນຕຽງຄົນເຈັບ

Number of beds

ລາຍການ	ຫົວໜ່ວຍ	Item	Unit	1991	1992
ລວມ :	ຕຽງ	Total	beds	7922	7182
ໂຮງໝໍສູນກາງ	ຕຽງ	Central management hospitals	beds	850	850
ໂຮງໝໍແຂວງ	ຕຽງ	Provincial management hospitals	beds	2018	1947
ໂຮງໝໍເມືອງ	ຕຽງ	District management	beds	2568	2221
		Sud.district management			
ສຸກສາລາຕາແສງ	ຕຽງ	dispensaries	beds	2486	2164
<hr style="border-top: 1px dashed black;"/>					
ດັດຊະນີ		Index			
ລວມ :		Total		100	90,7
ໂຮງໝໍສູນກາງ		Central management hospitals		100	100,0
ໂຮງໝໍແຂວງ		Provincial management hospitals		100	96,5
ໂຮງໝໍເມືອງ		District management		100	86,5
ສຸກສາລາຕາແສງ		Sud-district management			
		dispensaries		100	87,0

ແຫລ່ງຂໍ້ມູນ : ກະຊວງສາທາລະນະສຸກ.

Source : Ministry of Health.

ຕາຕະລາງ 77

Table 77

ພົນລະເມືອງສະເລັ່ງໃຫ້ແພດຊັ້ນ

Average number of population

ສູງ, ຊັ້ນກາງ ແລະຕຽງຄົນເຈັບ

per physician physician-assistant and

patient bed

ລາຍການ	ຫົວໜ່ວຍ	tem	Unit	1991	1992
ພົນລະເມືອງສະເລັ່ງຕໍ່ແພດຊັ້ນ			Population per doctor		
ສູງ ແລະຊັ້ນກາງ	ຄົນ	and per physician	P/Dr.	1038	1089
ພົນລະເມືອງສະເລັ່ງຕໍ່ແພດຊັ້ນສູງ	ຄົນ	Population per doctor	P/Dr.	3260	3499
ພົນລະເມືອງສະເລັ່ງຕໍ່ແພດຊັ້ນກາງ	ຄົນ	Population per physician	P/phys	1523	1581
ພົນລະເມືອງສະເລັ່ງຕໍ່ຕຽງຄົນເຈັບ	ຄົນ/ຕຽງ	Population per patient bed	P/bed	356	607

ແຫລ່ງຂໍ້ມູນ : ກະຊວງສາທາລະນະສຸກ.

Source : Ministry of Health.

ຂໍ້​ມູນ​ສາກົນ

INTERNATIONAL DATA



24 / VII

ຫ້າມຈໍາໜ່າຍ

1875

1875

ຕາຕະລາງ: 78

ການສົມທຽບບາງດັດສະນີພາຍໃຕ້ຕໍາລະ
ຫວ່າງ ສ.ປ.ປ ລາວ ກັບບັນດາປະເທດໃນອົງເຂດ

Table: 78

Basic Indicators Lao P.D.R and countries in the region

ຊື່ປະເທດ	Name countries	ພົນລະເມືອງ Population 1991, ລ. ຄົນ Mill.per	ຍ.ພ.ຫ.ຊ/ຄົນ G.N.P/p. 1990, (\$)	ອັດຕາເພີ່ມຂອງ	ບັນຊີ	ອັດຕາເງິນເຟີ້ Inflation rate 1991, (%)	
				ລ.ຍ.ພ.ນ Growth rate of G.D.P1991 (%)	ເດີນສໍາພັດ ຫນີ່ຕ່າງປະເທດ C.A.B 1990, ພ.ລ \$ Mill.\$ th.Mill. \$		
ລາວ	Lao P.D.R	4,3	170	4,0	-77	1063	10,4
ຫວຽດນາມ	Vietnam	67,7	...	2.3*	.	15300	78,9
ໄທ	Thailand	56,9	1420	10.0*	-7112	25868	5,7
ມາເລເຊຍ	Malaysia	18,2	2320	8,6	-1727	19502	4,4
ຟີລິບປິນ	Philippine	62,1	760	-1,0	-2695	30456	9,2
ອິນໂດເນເຊຍ	Indonesia	177.	550	7.4*	-2369	67908	8,7
ຈີນ	China	1.150,8	370	7,6	11998	52555	2,9
ອິນເດຍ	India	843,6	350	5.5*	.	70115	11,8

ຍ.ພ.ຫ.ຊ = ຍອດພະລິດຕະພັນແຫ່ງຊາດ

ລ.ຍ.ພ.ນ = ລວມຍອດພະລິດຕະພັນພາຍໃນ

G.N.P = Gross National Product

G.D.P = Gross Domestic Product

C.A.B = Current Account Balance

(*) ຕົວເລກຂອງປີ 90

(*) Data of 1990

ແຫຼ່ງຂໍ້ມູນ: ຫະນາຄານພັດທະນາອາຊີ

Source: A.D.B

ຕາຕະລາງ: 79

ລວມຂາເຂົ້າ-ຂາອອກແບ່ງຕາມແຕ່ລະປະເທດ

Table: 79

Total import (C.I.F) and export

(F.O.B) by country

Unit : Million \$ U.S

ຫົວໜ່ວຍ: ລ້ານ ໂດລາ ສະຫະລັດ

ຊື່ປະເທດ	ປະເພດຂອງ ການຄ້າ	Name countries	Type of Trade	12ຄ. 1991 12Mth. 1991	3ຄ. 1992 3Mth. 1992
ສະຫະລັດ ອາເມລິກາ	ຂາເຂົ້າ	United State of America	IMP.	509 320	127 415
	ຂາອອກ		EXP.	421 730	111 135
	ດູນການຄ້າ		BAL.	-87 590	-16 280
ຝລັ່ງ	ຂາເຂົ້າ	France	IMP.	230 786	60 519
	ຂາອອກ		EXP.	213 299	58 171
	ດູນການຄ້າ		BAL.	-17 487	-2 348
ອັງກິດ	ຂາເຂົ້າ	United Kingdom	IMP.	210 019	53 557
	ຂາອອກ		EXP.	185 212	45 370
	ດູນການຄ້າ		BAL.	-24 807	-8 187
ຊູແອດ	ຂາເຂົ້າ	Sweden	IMP.	36 485	12 699
	ຂາອອກ		EXP.	40 632	14 601
	ດູນການຄ້າ		BAL.	4 147	1 902
ສ.ສ.ສ.ຊ	ຂາເຂົ້າ	Former U.R.R.S	IMP.	100 281	...
	ຂາອອກ		EXP.	106 834	...
	ດູນການຄ້າ		BAL.	6 553	...
ສ.ປ.ຈີນ	ຂາເຂົ້າ	China	IMP.	63 791	13 761
	ຂາອອກ		EXP.	71 910	14 966
	ດູນການຄ້າ		BAL.	8 119	1 205
ໄທ	ຂາເຂົ້າ	Thailand	IMP.	37 188	9 903
	ຂາອອກ		EXP.	28 695	7 595
	ດູນການຄ້າ		BAL.	-8 493	-2 308
ຍີ່ປຸ່ນ	ຂາເຂົ້າ	Japan	IMP.	236 744	57 427
	ຂາອອກ		EXP.	314 525	82 440
	ດູນການຄ້າ		BAL.	77 781	25 013

(ຍັງມີຕໍ່)

(Continued)

ຕາຕະລາງ: 79

ລວມຂາເຂົ້າ-ຂາອອກແບ່ງຕາມແຕ່ລະປະເທດ

ຫົວໜ່ວຍ: ລ້ານ ໂດລາ ສະຫະລັດ

Table: 79

Total import (C.I.F) and export
(F.O.B) by country

Unit : Million \$ U.S

ຊື່ປະເທດ	ປະເພດຂອງ ການຄ້າ	Name countries	Type of Trade	12ຄ. 1991 12Mth. 1991	3ຄ. 1992 3Mth. 1992
ອິນເດຍ	ຂາເຂົ້າ	India	IMP.	19 931	...
	ຂາອອກ		EXP.	14 149	...
	ດູນການຄ້າ		BAL.	-5 782	...
ປາກິສະຖານ	ຂາເຂົ້າ	Pakistan	IMP.	8 427	2 271
	ຂາອອກ		EXP.	6 471	1 745
	ດູນການຄ້າ		BAL.	-1 956	-526
ມາເລເຊຍ	ຂາເຂົ້າ	Malaysia	IMP.	36 699	9 405
	ຂາອອກ		EXP.	34 375	8 587
	ດູນການຄ້າ		BAL.	-2 324	-818
ເກົາຫລີໃຕ້	ຂາເຂົ້າ	Rep. of Korea	IMP.	60 836	81 557
	ຂາອອກ		EXP.	51 174	71 898
	ດູນການຄ້າ		BAL.	-9 662	-9 659
ຮົງກົງ	ຂາເຂົ້າ	Hong Kong	IMP.	101 540	26 468
	ຂາອອກ		EXP.	98 615	24 306
	ດູນການຄ້າ		BAL.	-2 925	-2 162
ຟີລິບິນ	ຂາເຂົ້າ	Philippines	IMP.	12 051	...
	ຂາອອກ		EXP.	8 840	...
	ດູນການຄ້າ		BAL.	-3 211	...
ສິງກະໂປ	ຂາເຂົ້າ	Singapore	IMP.	66 108	16 343
	ຂາອອກ		EXP.	59 046	14 535
	ດູນການຄ້າ		BAL.	-7 062	-1 808

ແຫຼ່ງຂໍ້ມູນ: ວາລະສານສະຖິຕິລາຍເດືອນພະຈິກ ປີ 1992 ຂອງ ສ.ປ.ຊ

ສະບັບ 156 ເລກທີ 11

Source: Month Bulletin of Statistics, Vol. XLVI No. 11

November 1992, United Nation

ພິມທີ່ ສູນສະຖິຕິແຫ່ງລັດ
ຕາມ ຫ ບ 518/ພປ 2604-93
ຈຳນວນ 700 ຫົວ

