

ວັນທີ 8 ຕຸລາ 1 ເມັ້ ວັດທ 1-໑

ມະຫາວິທະຍາໄລແຫ່ງຊາດ

ຄະນະອັກສອນສາດ

ພາກວິຊາພາສາລາວ-ສື່ສານມວນຊົນ

ໂຮງວິທະຍາ



ວິຊາ ວັດທະນະທຳອິນເດຍ-ວັດທະນະທຳຈີນ

( ລະບົບ 0 + 4 )

ທ. ບຸນສິງ ແກ້ວວິວສາຍ

ຮຽບຮຽງໂດຍ: ບຸນໜັກ ພະລະຄອນ

ວຽງຈັນ 2013

ຮຽບຮຽງໂດຍ: ອຈ ບຸນໜັກ ພະລະຄອນ

## ບົດທີ 1

### ວັດທະນະທຳອິນເດຍໂດຍສັງເຂບ

ອິນເດຍເປັນປະເທດທີ່ມີດິນແດນອັນກວ້າງໃຫຍ່ໄພສານເປັນອັນດັບທີ 7 ຂອງໂລກ ແລະ ມີປະຊາກອນຫລາຍເປັນອັນດັບທີ 2 ຂອງໂລກຮອງຈາກສາທາລະນະລັດປະຊາຊົນຈີນ. ລັກສະນະພູມສັນຖານຂອງປະເທດກໍມີລັກສະນະເປັນຮູບສາມຫລ່ຽມ, ທາງທິດເໜືອມີສາຍພູທີ່ມະໄລຍາວຢຽດໄປທາງເໜືອປະເທດປະມານ 1600 ໄມ; ທິດໃຕ້ກໍອ້ອມຮອບໄປດ້ວຍມະຫາສະໝຸດອິນເດຍ, ທິດຕາເວັນຕົກຕິດກັບທະເລອາລັບ, ທິດຕາເວັນອອກມີອ່າວເບັງກອນ.

ສະພາບດິນຟ້າອາກາດກໍມີຄວາມແຕກຕ່າງກັນຄືກັບຢູ່ຄົນລະປະເທດ ໂດຍສະເພາະທາງພາກ ເໜືອ ແລະທາງພາກໃຕ້ເຊັ່ນ ເຂດທີ່ຢູ່ໃກ້ພູເຂົາທີ່ມະໄລມີຫົມະບົກຄຸມຢູ່ຕະຫລອດປີ ແລະ ໜາວທີ່ສຸດ, ມີບາງບ່ອນກໍຮ້ອນທີ່ສຸດຄືແຖບທະເລຊາຍທາຣ (Thar deserts), ມີບາງບ່ອນມີຝົນຕົກຕະຫລອດປີ ແລະບາງບ່ອນບໍ່ມີຝົນຕົກເລີຍ. ເວົ້າລວມແລ້ວ ລັກສະນະພູມສັນຖານຂອງອິນເດຍປຽບເໝືອນປ້ອມປ້ອງກັນອິນເດຍ ແລະຊ່ວຍໃຫ້ອິນເດຍໄດ້ສະສົມວັດທະນະທຳທີ່ເປັນເອກະລັກຂອງຕົນ.

ອິນເດຍມີອາລະຍະທຳຈະເລີນຮຸ່ງເຮືອງມາແຕ່ສະໄໝບູຮານ, ບໍ່ວ່າຈະເປັນອາລະຍະທຳພຸດທະສາສະໜາໃນລຸ່ມແມ່ນ້ຳສິນທູ ຮວມທັງເປັນບໍ່ເກີດຂອງສາສະໜາທີ່ສຳຄັນໆຂອງໂລກອີກຢ່າງຫລວງຫລາຍ ແລະເປັນຕົ້ນແບບອາລະຍະທຳທີ່ດີງາມໃຫ້ກັບດິນແດນຕ່າງໆໃນທະວີບອາຊີ ແລະພູມພາກອື່ນໆ.

#### 1.1 ວິຖີດຳລົງຊີວິດ

ອິນເດຍມີປະຊາກອນປະມານ 1 ພັນລ້ານຄົນ. ປະຊາກອນເຫລົ່ານີ້ມີຄວາມແຕກຕ່າງທາງດ້ານເຜົ່າພັນ ແລະວັດທະນະທຳ, ມີພາສາເວົ້າເຖິງ 16 ພາສາໄດ້ແກ່ ພາສາອິນດີ, ພາສາອັງກິດ, ພາສາເບັງກາລີ, ພາສາອູຣາດູ ງລງ ນອກນັ້ນຍັງມີພາສາຖິ່ນກວ່າ 100 ພາສາ. ແຕ່ຖືພາສາອິນດີເປັນພາສາປະຈຳຊາດ, ຄົນອິນເດຍທີ່ໃຊ້ພາສານີ້ກວມ 30%. ຄົນອິນເດຍທີ່ອາໄສຢູ່ທາງພາກເໜືອ ແລະພາກໃຕ້, ນອກຈາກຈະໃຊ້ພາສາທີ່ແຕກຕ່າງກັນແລ້ວ ການແຕ່ງກາຍ ແລະແຕ່ງຢູ່ຄົວກິນກໍມີຄວາມແຕກຕ່າງກັນ.

ຊາວອິນເດຍຖືວ່າ ຄອບຄົວເປັນສະຖາບັນທີ່ສຳຄັນທາງສັງຄົມ. ລະບົບຄອບຄົວເປັນລະບົບຄອບຄົວໃຫຍ່ເຊັ່ນ ມີປູ່ຍ່າ, ພໍ່ແມ່, ລູກຫລານ ແລະເຫລັ້ນຢູ່ຮ່ວມກັນພາຍໃນຄອບຄົວດຽວ ໂດຍທີ່ຜູ້ອາວຸໂສຂອງຝ່າຍຊາຍຈະເປັນຫົວໜ້າຄອບຄົວ. ເຖິງວ່າສັງຄົມອິນເດຍຍັງຍຶດຖືເລື່ອງ

## ຮຽບຮຽງໂດຍ: ອຈ ບຸນໜັກ ພະລະຄອນ

ວັນນະຍູ້ ແຕ່ປັດຈຸບັນປາກົດວ່າ ບໍ່ຫລາຍເທົ່າກັບສະໄໝກ່ອນ. ການດຳເນີນຊີວິດຂອງຊາວອິນເດຍຈະຍຶດຖືສາສະໜາເປັນສິ່ງສຳຄັນເຊັ່ນ: ສາສະໜາຮິນດູມີປະມານ 83%, ນັບຖືສາສະໜາອິດສະລາມປະມານ 11%, ນັບຖືສາສະໜາຄຣິສຕະພາບປະມານ 2,5% ນອກຈາກນັ້ນແມ່ນນັບຖືສາສະໜາພຸດ, ສາສະໜາຊິກ ແລະອື່ນໆ ຮ່ວມທັງນັກບວດທີ່ນັບຖືນິກາຍຕ່າງໆອີກຢ່າງຫລວງຫລາຍ.

### 1.2 ລັກສະນະທີ່ຢູ່ອາໄສ

ລັກສະນະທີ່ຢູ່ອາໄສແມ່ນມີຄວາມແຕກຕ່າງກັນອອກໄປໃນແຕ່ລະທ້ອງຖິ່ນ. ບ້ານເຮືອນທີ່ຢູ່ໃນເມືອງແມ່ນມີລັກສະນະແອອັດ, ສ່ວນຢູ່ຊົນນະບົດແຕ່ລະພາກມີການສ້າງເຮືອນທີ່ຕ່າງກັນໄປເຊັ່ນ: ແຄວ້ນບັນຈາບແລະອຸດຕະຣະປະເທດ ຈະປຸກເຮືອນຢູ່ຕິດໆກັນ ຝາເຮືອນຈະຕິດຕໍ່ກັນໄປ; ສ່ວນແຄວ້ນເບັງກອນເຮືອນຈະຢູ່ຫ່າງກັນໂດຍໃຊ້ໄມ້ໄຜ່ສານແລ້ວໃຊ້ຕົມທາຕາມຝາເຮືອນ, ໃນບໍລິເວນໜ້າເຮືອນຈະມີນ້ຳສ້າງ, ມີຕົ້ນໄມ້ ແລະສວນຜັກຕ່າງໆ; ທາງພາກຕາເວັນຕົກສ່ຽງໃຕ້ ແລະພາກໃຕ້ ເຮືອນແຕ່ລະຫລັງຈະປຸກຢູ່ຫ່າງກັນຫລາຍ, ນິຍົມສ້າງເຮືອນດ້ວຍຫີນໃນການກໍ່ສ້າງ; ທາງພາກເໜືອເປັນເຂດພູເຂົາຈະປຸກເຮືອນຢູ່ຕາມບໍລິເວນເປັນພູ ໂດຍໃຊ້ຫີນ, ຕົມ ແລະດິນຈີ່ໃນການກໍ່ສ້າງ.

### 1.3 ດ້ານອາຫານ

ອິນເດຍມີອາຫານແລະວັດທະນະທຳໃນການກິນອາຫານທີ່ແຕກຕ່າງກັນ. ຊາວຮິນດູທຸກວັນນະຈະກິນອາຫານປະເພດຜັກຕາມກົດບັນຍັດຂອງສາສະໜາ. ສ່ວນຊາວມຸສະລິມ ແລະຄຣິດສະຕຽນນິຍົມກິນຊີ້ນເປັດ, ໄກ່ ແລະແບ້ ເຊິ່ງເປັນອາຫານປະຈຳວັນ. ບໍລິເວນຮິມຝັ່ງທະເລຂອງອິນເດຍນິຍົມກິນປາຊະນິດຕ່າງໆ. ນອກຈາກນີ້ ຍັງນຳເອົາສາລີມາເຮັດເປັນເຄັກ ຫລືໂລຕີ ເຊິ່ງເປັນອາຫານທາງພາກເໜືອ ແລະພາກຕາເວັນຕົກ, ສ່ວນທາງພາກຕາເວັນອອກແລະພາກໃຕ້ນິຍົມບໍລິໂພກເຂົ້າ ເຊິ່ງທຸງດ້ວຍເນີຍສົດໆ ແລະໃສ່ເຄື່ອງເທດລົງໄປນຳ.

### 1.4 ດ້ານວັນນະຄະດີ

ອິນເດຍເປັນປະເທດທີ່ມີວັນນະຄະດີເກົ່າແກ່ທີ່ສຸດໃນໂລກ. ວັນນະຄະດີອິນເດຍເກີດຂຶ້ນປະມານ 1500 ປີກ່ອນ ຄສ, ແບ່ງອອກເປັນສອງກຸ່ມໃຫຍ່ຄື: ວັນນະຄະດີສັນສະກິດ ແລະວັນນະຄະດີບາລີ.

ວັນນະຄະດີສັນສະກິດເປັນວັນນະຄະດີທີ່ລິດຈະນາດ້ວຍພາສາສັນສະກິດ, ອັນເປັນພາສາໃນຕະກູນອິນໂດຍູໂຣປຽນເຊິ່ງເປັນພາສາຂອງພວກອາລະຍັນທີ່ເຂົ້າມາອິນເດຍ ເມື່ອປະມານ 4000 ປີມາແລ້ວ. ວັນນະຄະດີເລື່ອງທຳອິດກໍຄືຄຳພີພະເວດ, ເປັນວັນນະຄະດີເລົ່າປາກຕໍ່ປາກ.

## ຮຽບຮຽງໂດຍ: ອຈ ບຸນໜັກ ພະລະຄອນ

ຜູ້ທີ່ລິດຈະນາຂຶ້ນແມ່ນພາມ (ແຕ່ຊາວອິນເດຍສ່ວນຫລາຍເຊື່ອວ່າ ທີ່ຈິ່ງແລ້ວຄຳພີພະເວດເປັນຄຳ ໄຫວ້ວອນຂອງພະເຈົ້າ ຜ່ານຈາກການທ່ອງຈຳຂອງພາມເທົ່ານັ້ນ) ເປັນຜູ້ເສີມເຕີມແຕ່ງຄຳພີເລື່ອງ ນີ້ໃຫ້ສົມບູນຂຶ້ນ.

ວັນນະຄະດີສັນສະກິດທີ່ເວົ້າເຖິງສາສະໜາແທ້ໆມີຫລາຍເລື່ອງ ແຕ່ເລື່ອງທີ່ສຳຄັນທີ່ສຸດຄື ເລື່ອງພະລັກພະລາມ, ທັງສອງເລື່ອງເປັນເລື່ອງທີ່ດີເດັ່ນຂອງຊາວອິນໂດ-ອາລະຍັນ. ເລື່ອງພະ ລັກພະລາມເປັນເລື່ອງທີ່ກ່ຽວກັບການຕໍ່ສູ້ຂອງພະລັກກັບພະລາມ. ສ່ວນເລື່ອງພະລະຕະເປັນເລື່ອງ ກ່ຽວກັບສົງຄາມກາງເມືອງຄັ້ງຍິ່ງໃຫຍ່ຢູ່ທີ່ທົ່ງກຸຣຸເສດ (ໃກ້ເມືອງແດນຮີ)ລະຫວ່າງສອງລາຊະ ຕະກູນຄື: ປານທົບ ແລະເກົາລົບ ເຊິ່ງສືບເຊື້ອສາຍມາຈາກບັນພະບຸລຸດດຽວກັນຄື ພະພະລະຕະ ເຊິ່ງເປັນຕົ້ນຕະກູນຂອງພວກອິນໂດ-ອາລະຍັນ. ເຊິ່ງວັນນະຄະດີທັງສອງເລື່ອງນີ້ມີບົດບາດ ແລະ ອິດທິພົນຢ່າງຫລວງຫລາຍຕໍ່ວັນນະກຳໃນດິນແດນຕ່າງໆ. ຊາວອິນເດຍບູຮານຍັງນິຍົມນິທານ ຫລາຍ ເລື່ອງທີ່ສຳຄັນຄື ເລື່ອງນາງຕັນໄຕ, ນິທານເລື່ອງນີ້ເກີດຂຶ້ນເມື່ອປະມານສະຕະວັດທີ່ 2 ຫລື 3 ໂດຍມີຈຸດປະສົງເພື່ອ ສຶກສາອົບຮົມລູກ.

ວັນນະຄະດີບາລີແມ່ນກຳເນີດມາທາງພາກເໜືອຂອງອິນເດຍ, ສ່ວນຫລາຍເປັນຄຳພີໃນ ສາສະໜາພຸດ,ເລື່ອງທີ່ສຳຄັນທີ່ສຸດຄື ຄຳພີພະໄຕປິດົກ, ປະກອບມີສາມໝວດຄື ວິໄນປິດົກ, ສຸ ຕັນຕະປິດົກ (ແມ່ນເລື່ອງກ່ຽວກັບພຸດທະປະຫວັດແລະນິທານຊາດົກ ທີ່ເປັນເລື່ອງກ່ຽວອະດີດຊາດ ຂອງພະພຸດທະເຈົ້າສະໄໝທີ່ພະອົງເປັນມະນຸດ) ແລະອະພິທຳປິດົກ.

### 1.5 ການແຕ່ງດອງ

ການແຕ່ງດອງແມ່ນພໍ່ແມ່ເຈົ້າສາວເປັນຜູ້ຊອກໃຫ້, ຄອບຄົວໃດມີລູກສາວພໍ່ແມ່ຕ້ອງໄດ້ ຊອກຫາເງິນທອງໃຫ້ລູກສາວຕິດຕົວໃນເວລາແຕ່ງດອງ. ຖ້າຄອບຄົວໃດຍາກຈົນ ພໍ່ແມ່ຍອມເປັນ ໜີ້ ເພື່ອໃຫ້ລູກໄດ້ແຕ່ງດອງ, ຮ້າຍແຮງໄປກວ່ານັ້ນແມ່ນເອົາລູກສາວໄປເປັນທາດຮັບໃຊ້. ຜູ້ຍິງ ທາງພາກເໜືອຕ້ອງແຕ່ງດອງກັບຄົນວັນນະດຽວກັນ ແຕ່ຕ້ອງຄົນລະເຊື້ອ ຖ້າຜູ້ໃດຝ່າຝົນຕ້ອງມາ ຕົກຢູ່ໃນວັນນະສູດ. ຕົວຢ່າງ ວັນນະກະສັດແຕ່ງດອງກັບວັນນະພາມຕ້ອງຕົກມາຢູ່ໃນວັນນະສູດ. ຜູ້ຍິງທາງພາກໃຕ້ສາມາດແຕ່ງດອງກັບຍາດພີ່ນ້ອງທາງພໍ່ຫລືແມ່ໄດ້.

### 1.6 ພິທີສົ່ງສະການ

ເມື່ອມີຜູ້ເຈັບປ່ວຍໜັກ ແລະຄິດວ່າຈະບໍ່ລອດແລ້ວ, ຍາດພີ່ນ້ອງກໍຈະເຊີນໝໍພາມມາເທດ ໃຫ້ຜູ້ປ່ວຍຟັງ ແລະຖວາຍງົວແມ່ໃຫ້ແກ່ໝໍພາມ. ພ້ອມນັ້ນກໍເອົາຮູບພະນາລາຍມາວາງໄວ້ໃກ້ຜູ້ ປ່ວຍ ເພື່ອໃຫ້ຜູ້ປ່ວຍມີຈິດໃຈໃກ້ຊິດກັບເທບພະເຈົ້າ. ການເຮັດແນວນີ້ກໍເພື່ອຊຳລະລ້າງມົນທົນໃຫ້ ແກ່ຜູ້ປ່ວຍ ແລະເວລາຕາຍໄປ ກໍເຊື່ອວ່າຈະໄດ້ໄປເກີດໃນສະຫວັນ.

ຮຽບຮຽງໂດຍ: ອຈ ບຸນໜັກ ພະລະຄອນ

ສົບຄົນຕາຍໂດຍທົ່ວໄປ ສ່ວນຫຼາຍຈະຕ້ອງນໍາໄປເຜົາໄຟ, ຍົກເວັ້ນສົບເດັກນ້ອຍ, ສົບພະ  
ແລະສົບແມ່ມານ ເພາະຖືວ່າ ສົບເຫຼົ່ານີ້ເປັນສົບບໍລິສຸດ. ສ່ວນສົບທີ່ນໍາໄປເຜົານັ້ນກໍເຊື່ອວ່າ ໄຟ  
ຈະຊໍາລະບາບໃຫ້ບໍລິສຸດ, ກ່ອນທີ່ຈະນໍາສົບໄປເຜົາໄຟນັ້ນ ກໍຈະມີການອາບນໍ້າສົບ, ແຕ່ງຕົວສົບ  
ດ້ວຍເສື້ອຜ້າໃໝ່ ມີການຈັດເຂົ້າປາອາຫານໃສ່ກວຍໃຫ້ວິນຍານຜູ້ຕາຍ, ແລ້ວກໍຫໍ່ສົບດ້ວຍຜ້າໃໝ່.  
ສົບຜູ້ຍິງທີ່ມີສາມີແລ້ວຈະຫໍ່ດ້ວຍຜ້າສີແດງ, ນອກນັ້ນແມ່ນຫໍ່ດ້ວຍຜ້າສີຂາວ ແລ້ວເອົາຫໍ່ສົບໄປມັດ  
ໃສ່ຄານຫາມ ໂດຍມີຜູ້ຊ່າຍສີ່ຄົນຫາມຄົນລະສິ້ນ. ຜູ້ທີ່ໄປສົ່ງສະການຢ່າງເປັນຂະບວນຕາມໄປນໍາ  
ຫຼັງ, ບາງເທື່ອກໍມີການບັນເລງດົນຕີໄປຕາມຂະບວນທີ່ເຄື່ອນສົບໄປນັ້ນ, ມີການສວດເປັນຈັ່ງຫວະ  
ຊໍ້າງກັນ. ແມ່ນໍ້າຄົງຄາເປັນສະຖານທີ່ເຜົາສົບທີ່ໃຫຍ່ທີ່ສຸດ ໂດຍສະເພາະທີ່ເມືອງພາລານະສີ.  
ເມື່ອໄປເຖິງແຄມນໍ້າກໍຈະນໍາເອົາສົບລົງໄປຈຸ່ມນໍ້າກ່ອນແລ້ວຈຶ່ງເອົາສົບຂຶ້ນກອງຟອນແລ້ວກໍຈຸດໄຟ  
ເຜົາ, ຫຼັງຈາກນັ້ນກໍເກັບເອົາກະດູກໄປໂຮຍລົງແມ່ນໍ້າ. ນັບເປັນເວລາສາມພັນປີແລ້ວ ໄຟທີ່ເມືອງ  
ພາລານະສີບໍ່ເຄີຍດັບ ເພາະມີການເຜົາສົບຕະຫຼອດ 24 ຊົ່ວໂມງ ແຕ່ລະມື້ມີສົບມາລຽນຄົວເຂົ້າ  
ແຖວ ຖ້າເຜົາສົບສະເລ່ຍວັນໜຶ່ງງຽບບໍ່ຕໍ່າກວ່າ 60 ສົບ (ອ້າງໃນສາສະໜາປຸຍບທຽບ, ໜ້າ 154).

ເວົ້າລວມແລ້ວອິນເດຍເປັນປະເທດທີ່ມີເນື້ອທີ່ກວ້າງໃຫຍ່ໄພສານ ແລະມີປະຊາກອນອາໄສຢູ່  
ຢ່າງຫຼວງຫຼາຍ ແລະແຕກຕ່າງກັນດ້ານເຜົາພັນ, ສາສະໜາ ແລະພາສາ. ຍ້ອນມີປະຊາກອນ  
ຫລາຍເຜົາປະກອບກັບມີເນື້ອທີ່ກວ້າງຂວາງຈຶ່ງສົ່ງຜົນໃຫ້ປະຊາກອນອິນເດຍມີວິຖີການດໍາລົງຊີວິດ  
, ການແຕ່ງອາຫານການກິນ ແລະເຂົ້າເຈົ້າຍູທ່າງສ້າງສົມອາລະຍະທໍາ ເຊິ່ງສາມາດເປັນແມ່ແບບ  
ໃຫ້ແກ່ອາລະຍະທໍາໃນເຂດອາຊີກໍຄືຊາວໂລກທັງຫຼາຍ.

ຄໍາຖາມ: ຈົ່ງອະທິຍບາຍເຖິງລັກສະນະພູມສັນຖານຂອງອິນເດຍໂດຍຫຍໍ້ ພ້ອມທັງແຕ້ມ  
ແຜນທີ່ ແລະ ບອກຂອບເຂດຂອງຊາຍແດນຂອງແຕ່ລະດ້ານຕິດກັບປະເທດໃດ ?

ວິດທາ: ນ. ທ່າ ອິນເດຍ

- 1. ເພີ
  - 2. ພີ
  - 3. ພີ ສັດກິ
- ນ: ໄພບູຮຸນ

## ບົດທີ 2

### ອາລະຍະທຳອິນເດຍສະໄໝບູຮານ

#### 2.1 ອາລະຍະທຳລຸ່ມແມ່ນ້ຳສິນທຸ

ໂອເອັດ ສະໄໝບູຮານ

ອາລະຍະທຳລຸ່ມແມ່ນ້ຳສິນທຸເປັນອາລະຍະທຳຍຸກທຳອິດຂອງອິນເດຍ, ຜູ້ສ້າງອາລະຍະທຳສິນທຸ ສັນນິຖານວ່າແມ່ນຊົນເຜົ່າດຣາວິດຽນ. ເມື່ອປະມານປີ 2500-1500 ກ່ອນ ຄສ ເປັນອາລະຍະທຳແຫ່ງຍຸກໂລຫະທີ່ມີລັກສະນະອາລະຍະທຳເມືອງ. ປັດຈຸບັນມີການຂຸດຄົ້ນເມືອງຮ້າງຫລາຍເມືອງ, ເມືອງທີ່ສຳຄັນຄືເມືອງໂມເຫນໂຈ-ດາໂຮ (Mohenjo-Daro) ແລະເມືອງຮາຣັບປາ (Harappa). ຈາກການຂຸດຄົ້ນທາງບູຮານຄະດີທີ່ເມືອງຮາຣັບປາ ປາກົດວ່າເມືອງນີ້ມີຄວາມຈະເລີນຫລາຍທາງດ້ານການວາງຜັງເມືອງເຊັ່ນ ມີຖະໜົນຫົນທາງ ແລະທາງຮ່ອມຕັດຜ່ານທັງສອງຂ້າງທາງ, ມີເຮືອນຕຶກເຮືອນກໍ່ຕັ້ງຢ່າງກັນຢູ່ຢ່າງເປັນລະບຽບຮຽບຮ້ອຍ, ຢູ່ຕາມສາຍທາງຕ່າງໆມີຮ່ອງລະບາຍນ້ຳທີ່ກໍ່ດ້ວຍດິນສຳລັບຮອງຮັບນ້ຳເປື້ອນຈາກບ້ານເຮືອນ. ມີຕົວອັກສອນພາບໃຊ້, ມີເຄື່ອງປັ້ນດິນເຜົາທີ່ເຮັດດ້ວຍໂລຫະ. ການຂຸດຄົ້ນເມືອງດັ່ງກ່າວສະທ້ອນໃຫ້ເຫັນການດຳລົງຊີວິດ ແລະການທຳມາຫາກິນຂອງຄົນສະໄໝນັ້ນໄດ້ດີສົມຄວນ.

#### 2.1.1 ດ້ານເສດຖະກິດ-ສັງຄົມ

##### 1) ດ້ານເສດຖະກິດຂອງສິນທຸ

ເສດຖະກິດຂອງອາລະຍະທຳສິນທຸທີ່ເປັນພື້ນຖານແມ່ນການກະສິກຳ, ກຳລັງແຮງການຜະລິດແມ່ນຄົນຊົນນະບົດທີ່ຢູ່ອ້ອມຕົວເມືອງເປັນຜູ້ຜະລິດສະບຽງອາຫານ, ມີເຕັກໂນໂລຢີທີ່ທັນສະໄໝເພື່ອນຳໃຊ້ເຂົ້າໃນການຜະລິດ ຈຶ່ງສາມາດຜະລິດອາຫານໄດ້ພຽງພໍໄດ້ຕາມຄວາມຕ້ອງການຂອງຄົນໃນເມືອງ. ຈາກຫລັກຖານທີ່ຂຸດພົບຊາກອາຄານຂະໜາດໃຫຍ່ ສັນນິຖານວ່າ ເປັນສາງມັງຽນເຂົ້າທີ່ໄດ້ເກັບພາສີຈາກຊາວນາ. ມີສາລີ, ຖົ່ວ, ງາ ເຊິ່ງເຄື່ອງປູກເຫຼົ່ານີ້ເປັນອາຫານຫລັກຂອງຄົນອິນເດຍບູຮານ ເພາະນັກບູຮານຄະດີໄດ້ພົບແກ່ນຜົນລະປູກເຫຼົ່ານີ້. ນອກຈາກພືດພັນແລ້ວ ເຂົາເຈົ້າຍັງໄດ້ພົບກະດູກສັດນານາຊະນິດເຮ່ຍກະຈາຍຢູ່ທົ່ວໄປເຊັ່ນ ກະດູກງົວ, ຄວາຍ, ແກະ, ແບ້, ອູດ, ເປືອກຫອຍ, ກະດອງເຕົ້າ, ເປັດ, ໄກ່ ແລະມ້າ. ຊາກກະດູກສັດທີ່ເຫຼືອຢູ່ນັ້ນເປັນພະຍານບອກວ່າ ຊາວອິນເດຍຍຸກນັ້ນຮູ້ຈັກລ້ຽງສັດແລ້ວ. ນອກນັ້ນຍັງເຫັນທອງສຳລິດ ແລະເຄື່ອງປະດັບ.

ນອກຈາກກະສິກຳແລ້ວ, ການຄ້າຂາຍພາຍໃນປະເທດ ແລະຄ້າຂາຍກັບຕ່າງແດນ ກໍຈະເລີນພິສິມຄວນ ເພາະພົບເຫັນວັດຖຸທີ່ມາຈາກຕ່າງແດນຫລາຍຊະນິດເຊັ່ນ: ຫີນຊະນິດຕ່າງໆ,

ຮຽບຮຽງໂດຍ: ອຈ ບຸນໜັກ ພະລະຄອນ

ຫອຍສັງ ແມ່ນມາຈາກພາກໃຕ້ອິນເດຍ; ເງິນ ແລະເພັດນິນຈິນດາ (ອັນຍະມະນີ) ມາຈາກເປີເຊຍ ແລະອັຟການິສະຖານ; ທອງແດງອາດມາຈາກເປີເຊຍ; ຫຍິກມາຈາກຕິເບດ ຫລືອາຊີກາງ. ນອກ ນັ້ນ ຍັງມີການຄ້າຂາຍ ແລະແລກປ່ຽນສິນຄ້າກັບເມໂສໂປເຕເມຍ ເຊິ່ງເຫັນໄດ້ຈາກວັດຖຸທີ່ຄົ້ນ ພົບ. ການຂົນສົ່ງສິນຄ້າມີທັງທາງບົກ ແລະທາງທະເລ.

2) ດ້ານສັງຄົມສິນທຸ

ສັງຄົມຂອງສິນທຸເປັນສັງຄົມທີ່ງຽບສະຫງົບ ເພາະບໍ່ປາກົດເຫັນອາວຸດໃນບໍລິເວນທີ່ຊຸດຄົ້ນ ທັງໆທີ່ຊາວສິນທຸຮູ້ຈັກໃຊ້ໂລຫະເຊັ່ນ ທອງຄໍາ ແລະທອງສໍາລິດມາຜະລິດເປັນເຄື່ອງໃຊ້ພາຍໃນ ບ້ານ. ນັກປະຫວັດສາດສັນນິຖານວ່າ ຜູ້ປົກຄອງສັງຄົມສິນທຸຄົງຈະເປັນພວກພະ ເຊິ່ງເປັນຜູ້ທໍາ ໜ້າທີ່ທາງສາສະໜາ. ຈາກການຂຸດພົບທໍຄອຍຂະໜາດໃຫຍ່, ພາຍໃນທໍຄອຍນັ້ນມີສະອາບນ້ໍາ ສາທາລະນະ ເຊິ່ງສັນນິຖານວ່າ ເປັນສະຖານທີ່ປະກອບພິທີກໍາທາງສາສະໜາ ແລະເປັນທີ່ຢູ່ຂອງ ນັກບວດ ເຊິ່ງເປັນຊົນຊັ້ນປົກຄອງ. ສ່ວນເຮືອນທົ່ວໄປກໍ່ດ້ວຍດິນຈີ່ມີເນື້ອທີ່ເທົ່າໆກັນ, ສະແດງ ວ່າປະຊາຊົນທີ່ຢູ່ໃນເມືອງມີຖານະ ແລະມີຊີວິດຄວາມເປັນຢູ່ທີ່ສະດວກສະບາຍ. ບາງຄອບຄົວມີ ຖານະຮັ່ງມີຫລາຍເຫັນໄດ້ຈາກການສ້າງເຮືອນຂະໜາດໃຫຍ່ເປັນພິເສດ.

ເວົ້າລວມແລ້ວ, ສະພາບສັງຄົມສິນທຸເປັນສັງຄົມທີ່ມີຊົນຊັ້ນ ແຕ່ກໍ່ມີສະຫງົບ. ຄວາມເປັນ ຢູ່ຄ້າຍຄືກັນກັບຊາວອິນເດຍໃນແຄວ້ນປັນຈາບໃນປັດຈຸບັນເຊັ່ນ ການນຸ່ງຖືສ່ວນຫລາຍຈະເປັນ ຝ້າຍ ແລະແພຂົນສັດເປັນບາງຄັ້ງຄາວ. ຈາກຫຼັກຖານທີ່ຄົ້ນພົບແຕ່ລະບ້ານມີເຄື່ອງເຂນຝ້າຍ ສະແດງວ່າ ຄົນຍຸກນີ້ຮູ້ຈັກເຮັດເສັ້ນຝ້າຍມາຜະລິດເປັນເຄື່ອງນຸ່ງ. ສໍາລັບປະຊາຊົນທີ່ຢູ່ ຊົນນະບົດອ້ອມໆເມືອງແມ່ນບໍ່ພົບຫລັກຖານວ່າຊີວິດການເປັນຢູ່ເຂົາເຈົ້າເປັນແນວໃດ.

2.2 ມໍລະດົກຕ່າງໆທີ່ອາລະຍະທໍາລຸ່ມສິນທຸເຫຼືອໄວ້ໃນອິນເດຍ

2.2.1 ມໍລະດົກທາງສາສະໜາ

ຈາກການຂຸດພົບກາຈ້າຕ່າງໆທີ່ຊຸມຊົນລຸ່ມນ້ໍາສິນທຸ ມີກາຈ້າທີ່ສໍາຄັນເປັນກາຈ້າຮູບເທວະ ດານັ່ງຢູ່ເຄິ່ງກາງ ແລະອ້ອມຮອບດ້ວຍເສືອ, ສິງ, ກະທົງ, ແຮດ ສັນນິຖານວ່າ ເທວະດານັ້ນຄື ພະສິວະ ເພາະໂດຍປົກກະຕິພະສິວະກໍ່ໄດ້ຊື່ວ່າເປັນເທບພະເຈົ້າແຫ່ງໝູ່ສັດ (Lord of Animals ). ນອກນີ້ຍັງພົບຮູບສິວະລິງ ເຊິ່ງເປັນລັດທິໜຶ່ງໃນສາສະໜາພາມ ກາຈ້າດັ່ງກ່າວ ສະແດງໃຫ້ເຫັນວ່າ ຊຸມຊົນຊາວສິນທຸຮູ້ຈັກເຄົາລົບນັບຖືເທບພະເຈົ້າສິວະ ແລະເປັນມໍລະດົກທາງ ສາສະໜາໃຫ້ຊາວຮິນດູໄດ້ນັບຖືໃນປັດຈຸບັນ. ນອກຈາກນັບຖືພະເຈົ້າແລ້ວ ຍັງນັບຖືເຈົ້າແມ່ ກາລີ (Mother Goddess) ສັນນິຖານວ່າເປັນມະເຫສີຂອງເທບພະເຈົ້າຕ່າງໆ ຫຼືວ່າແມ່ທໍລະນີ ເຊິ່ງ ເປັນເທບພະເຈົ້າແຫ່ງຄວາມອຸດົມສົມບູນ ແລະເປັນເທບທີ່ຊາວໂລກຢູ່ໄດ້ດ້ວຍຄວາມສຸກ ເພາະມີ ຫຼັກທີ່ຄົ້ນພົບເປັນຮູບປັ້ນດິນເຜົາ, ເປັນຮູບເຈົ້າແມ່ມີຈໍານວນຫຼວງຫຼາຍ.

1200  
ຄວ. ມ. ທີ່

ລາຍເລືອກ 31 ພຶ້

ຮຽບຮຽງໂດຍ: ອຈ ບຸນໜັກ ພະລະຄອນ

ຊາວສິນທຸມີການເຄົາລົບຕົ້ນໂພ ແລະຕົ້ນໄຊ ສັງເກດໄດ້ຈາກກາຈຳບາງໜ່ວຍ ມີເທບພະ ເຈົ້ານັ່ງຢູ່ກ້ອງຕົ້ນໄມ້( ອາດຈະເປັນຕົ້ນໂພຫຼືຕົ້ນໄຊ ).ນີ້ເປັນພື້ນຖານຂອງຄວາມເຊື່ອທີ່ຊາວອິນ ເດຍເຊື່ອຖືໃນປັດຈຸບັນ. ນອກຈາກນີ້ຍັງມີການນັບຖື ແລະດວງອາທິດ.

2.2.2 ມໍລະດົກທາງສິລະປະກຳ

ສິລະປະກຳທີ່ຊາວລຸ່ມແມ່ນ້ຳສິນທຸເຫຼືອໄວ້ເປັນມໍລະດົກຈົນເຖິງປັດຈຸບັນນີ້ມີຢ່າງຫຼວງຫຼາຍ ແຕ່ລະຢ່າງລ້ວນແຕ່ສະແດງເຖິງວັດທະນະທຳຕ່າງໆຂອງຄົນຍຸກນັ້ນ ໄດ້ເປັນຢ່າງດີເຊັ່ນ: ຮູບ ແກະສະຫຼັກຫີນເປັນຮູບປັ້ນຜູ້ຊາຍມີໜວດຍາວ, ມີຜ້າພັນຫົວ, ປະທັບກາເທິງໜ້າຜາກ, ຫົ່ມ ຜ້າບຸ່ງ, ມີລວດລາຍດອກໄມ້ຄ້າຍດອກຈຳປາ ເຊິ່ງເປັນເຄື່ອງໝາຍຂອງຄວາມສັກສິດແມ່ນພົບ ຫຼາຍທີ່ສຸດໃນເມືອງໂມເຫັນໂຈດາໂຣ ສະແດງໃຫ້ເຫັນວ່າ ການຈົ່ງໜວດເປັນວັດທະນະທຳຢ່າງ ໜຶ່ງຂອງຄົນສະໄໝນັ້ນ ແລະກໍໄດ້ຕົກທອດມາເຖິງຄົນອິນເດຍໃນສະໄໝປັດຈຸບັນ.

ນອກຈາກນີ້ ຍັງມີກາຈຳຕ່າງໆຫຼາຍກວ່າພັນສອງຮ້ອຍໜ່ວຍ, ກາບາງໜ່ວຍມີຮູບງົວເຂົາ ຍາວ, ງົວເຂົາສັ້ນ, ຄວາຍ, ເສືອ, ແຂ້, ຊ້າງ ລັກສະນະຂອງກາເຫຼົ່ານີ້ ຖືວ່າ ມີຄຸນຄ່າທາງສິລະ ປະກຳຢ່າງຫຼວງຫຼາຍ ເພາະຮູບສັດທີ່ສະຫຼັກຢູ່ໃນການັ້ນ ສະແດງເຖິງສິມືໃນການແກະສະຫຼັກໄດ້ ຢ່າງລະອຽດສວຍງາມຕາມທຳມະຊາດ. ນັກບູຮານຄະດີເຊື່ອວ່າ ກາເຫຼົ່ານີ້ ເປັນສັນຍາລັກຂອງ ພໍ່ຄ້າ ຫຼືປະຊາຊົນຜູ້ທີ່ມີຖານະ ເພາະມີກາໄວ້ປະຈຳຕຳແໜ່ງ ຫຼືອາດເປັນເຄື່ອງລາງຂອງຂັງ.

2.2.3 ມໍລະດົກທາງວັດທະນະທຳຕ່າງໆ

ການນຸ່ງຫົ່ມເປັນວັດທະນະທຳຢ່າງໜຶ່ງທີ່ຊາວສິນທຸເຫຼືອໄວ້ເປັນມໍລະດົກຈົນເທົ່າທຸກວັນນີ້, ເປັນເຄື່ອງນຸ່ງຫົ່ມຝ້າຍ ທີ່ນິຍົມໃຊ້ກັນຢ່າງກວ້າງຂວາງໃນສະໄໝນັ້ນ ການນຳຝ້າຍມາໃຊ້ມີ ສະເພາະໃນອາລະຍະທຳສິນທຸເທົ່ານັ້ນ ໃນຂະນະທີ່ອາລະຍະທຳເອຍິບ ແລະເມໂສໂປຕາເມຍຍັງ ບໍ່ຮູ້ຈັກໃຊ້ຝ້າຍເຮັດເຄື່ອງນຸ່ງຫົ່ມ.

ປະເພນີການສົ່ງສະການຂອງຊາວສິນທຸຈະມີສາມວິທີ

- 1) ຝັງສົບໄວ້ຮ່ວມກັບເຄື່ອງໃຊ້ຂອງຜູ້ຕາຍທີ່ເຄີຍໃຊ້ໃນເວລາຍັງມີຊີວິດ
- 2) ນຳສົບໄປໃຫ້ນົກກາກິນຊື່ນກ່ອນ ແລ້ວຈຶ່ງຮວມກະດູກໄວ້ກັບເຄື່ອງປະດັບ ແລະລູກ ປັດຕ່າງໆ
- 3) ເຜົາສົບແລ້ວເກັບຂີ້ເຖົ້າ ຮວມທັງກະດູກໄວ້ໃນທາດ.

ຈາກພິທີກຳທັງສາມວິທີນີ້ ສະແດງໃຫ້ເຫັນວ່າ ຮູບແບບການຈັດພິທີສົ່ງສະການຂອງຊາວ ສິນທຸຄ້າຍຄືກັບພິທີສົ່ງສະການຢູ່ອິນເດຍໃນປັດຈຸບັນ.

Handwritten notes and signatures at the bottom of the page, including a date '15/10/2017' and a signature.

Handwritten notes on the left margin: 'ກາ', 'MSI', 'M', 'MSI', 'S'.



**ບົດທີ 3**

**ອາລະຍະທຳຂອງພວກອາລະຍັນ**

3.1 **ອາລະຍະທຳອິນເດຍເມື່ອຊາວອາລະຍັນມາຕັ້ງຖິ່ນຖານ** (ປະມານ 1500 ປີກ່ອນ ຄສ ເຖິງ ສະຕະວັດທີ 6

3.1.1 **ຊົນຊາດອາລະຍັນ**

ພວກອາລະຍັນເປັນພວກອິນໂດ-ຍູໂຣປຽນ ພວກນີ້ມີຮູບຮ່າງໃຫຍ່ ຜິວຂາວດັງໂມ, ຫົວຍາວ ຖິ່ນກຳເນີດຂອງພວກອາລະຍັນນີ້ບໍ່ແນ່ນອນ ບາງທ່ານສັນນິຖານວ່າ ຢູ່ພາກກາງຂອງ ທະວີບອາຊີ, ຮົງກາລີ, ອີຫຼ່ານ, ອາຊີຕາເວັນອອກ, ຣັດເຊຍ ແລະບໍລິເວນຂົ້ວໂລກເໜືອ. ພວກອາລະຍັນມີຄວາມເປັນຢູ່ແບບງ່າຍໆ ສ່ວນໃຫຍ່ແມ່ນອາຊີບລ້ຽງ ເລ່ລອນ, ມີນິໄສມັກຕໍ່ສູ້, ມີວິທີຕ່າງໆທີ່ຈະເອົາຊະນະສັດຕູເຊັ່ນ ການໃຊ້ທະນູໄຟ, ການໃຊ້ດາບ, ການກໍ່ໃຫ້ເກີດຄວາມວຸ້ນວາຍພາຍໃນກຸ່ມຂອງພວກດຣາວິດຽນ.

ຊົນຊາດອາລະຍັນໄດ້ອົບພະຍົບໄປຢູ່ທີ່ຕ່າງໆຂອງໂລກ ໄດ້ແບ່ງອອກເປັນກຸ່ມດັ່ງນີ້:

ກຸ່ມທຳອິດ: ໄດ້ອົບພະຍົບໄປທາງຕາເວັນຕົກ ແລະແຈກຢາຍເປັນພົນລະເມືອງຂອງປະເທດຕ່າງໆໃນຍູໂຣບເຊັ່ນ ປະເທດເຢຍລະມັນ, ອິສຕຣາລີ, ຮົງກາລີ ແລະໂປໂລຍ ກຸ່ມນີ້ເອີ້ນວ່າ ອາລະຍັນ-ຍູໂຣປຽນ.

ກຸ່ມທີສອງ: ອົບພະຍົບໄປທາງຕາເວັນອອກສູງໆໃຕ້ເຂົ້າໄປໃນປະເທດອັຟການິສະຖານ ແລະຂະຫຍາຍໄປທາງທິດຕາເວັນຕົກເຂົ້າໄປທາງອ່າວເປີເຊຍ. ກຸ່ມນີ້ຮຽກຕົນເອງວ່າ ອາລະຍັນ-ອີຣະນຽນ.

ກຸ່ມທີສາມ: ມາຈາກອາຊີກາງອົບພະຍົບໄປທາງຕາເວັນອອກ ທາງຮ່ອມພູເຂົາໄຄເບີ ແລະໂບລັນ ເຊິ່ງຢູ່ທາງຕອນເໜືອຂອງອິນເດຍ ແລະໄດ້ອາໄສຢູ່ໄລຍະໜຶ່ງ ອາດຈະເປັນລຸ່ມແມ່ນ້ຳສິນທຸ ແລ້ວຈຶ່ງອົບພະຍົບລົງມາທາງພາກກາງ ແລະພາກໃຕ້ຂອງອິນເດຍ ຮຽກວ່າ ອາລະຍັນ-ອິນໂດ.

ການເຂົ້າມາໃນບໍລິເວນທີ່ຮາດລຸ່ມປັນຈາບຂອງອາລະຍັນນີ້ມີອາຊີບລ້ຽງສັດ ບາງໜ້າຖານກ່າວເປັນການຫາບ່ອນຢູ່ທີ່ອຸດົມສົມບູນ.

ຮຽບຮຽງໂດຍ: ອຈ ບຸນໜັກ ພະລະຄອນ

3.1.2 ດ້ານການເມືອງຂອງອາລະຍັນ

ເມື່ອຊາວອິນໂດ-ອາລະຍັນອົບພະຍົບເຂົ້າມາ ແລະຄ່ອຍໆຂະຫຍາຍຕົວໄປທາງຕາເວັນອອກ ແລ້ວສະຖາປະນາອານາຈັກຂຶ້ນດ້ານການເມືອງ, ການປົກຄອງ, ເສດຖະກິດ ແລະສັງຄົມມີການປ່ຽນແປງໄປຕາມເວລາ ໂດຍສະເພາະແມ່ນທາງດ້ານການເມືອງການປົກຄອງມີການປ່ຽນແປງທີ່ຂ້ອນຂ້າງໄວຈົນເຫັນໄດ້ຈະແຈ້ງ, ສ່ວນດ້ານເສດຖະກິດຄ່ອຍໆຂະຫຍາຍຕົວຢ່າງຊ້າໆ.

ໃນໄລຍະທຳອິດຊາວອິນໂດ-ອາລະຍັນສະຖາປະນາອານາຈັກຕ່າງໆຂຶ້ນໃນລຸ່ມແມ່ນ້ຳຄົງຄາເຊັ່ນ: ອານາຈັກປັນຈະລະ, ມະຄົດ, ໂກສິນ, ກາສີ, ວັດຊີ, ວິເທຫະ ແລະອັງຄະ...ອາຈານຈັກເຫຼົ່ານີ້ມີສະພາບເປັນນະຄອນລັດອິດສະຫລະ. ນັກປະຫວັດສາດນິຍົມເອີ້ນອານາຈັກນ້ອຍໆເຫຼົ່ານີ້ວ່າ ອານາຈັກເຜົ່າ (Tribal Kingdoms) ຜູ້ປົກຄອງມີຕຳແໜ່ງເປັນລາຊາ ມີທັງມາຈາກການເລືອກຕັ້ງ ແລະສືບສາຍເລືອດ. ບາງອານາຈັກມີການປົກຄອງແບບສາທາລະນະລັດ. ອານາຈັກແຕ່ລະແຫ່ງມີການປົກຄອງທີ່ສຳຄັນສາມອົງການໄດ້ແກ່: 1) ລາຊາ, 2) ສະພາ ແລະ3) ສະມິຕິ.

ລາຊາເປັນຜູ້ນຳໃນການປົກຄອງ ແລະເປັນຜູ້ນຳທັບ. ລາຊາຍ່ອມມີຜູ້ຊ່ວຍຝ່າຍຕ່າງໆທີ່ສຳຄັນຄື ບຸໂລທິດ ເຊິ່ງເປັນນັກບວດທີ່ເຮັດໜ້າທີ່ປະກອບພະລາຊະພິທີເປັນໂຫນ ແລະເປັນທີ່ປຶກສາລາຊະການ. ຕຳແໜ່ງເສນາ ເຊິ່ງເປັນຜູ້ຮັບຜິດຊອບດ້ານການທະຫານ.

ສະພາ ແລະສະມິຕິເປັນອົງການທຳໜ້າທີ່ໃນການປົກຄອງ ແລະຕັດສິນບັນຫາຕ່າງໆຮ່ວມກັບລາຊາ. ແຕ່ບໍ່ພົບຫລັກຖານທາງປະຫວັດສາດທີ່ຈະໃຫ້ຄວາມກະຈ່າງແຈ້ງກ່ຽວກັບອຳນາດໜ້າທີ່ທີ່ຊັດເຈນຂອງສະພາ ແລະສະມິຕິ. ສັນນິຖານວ່າ ສະພາເປັນສະມາຄົມຂອງພວກຜູ້ເຖົ້າໃນເຜົ່າ, ສ່ວນສະມິຕິເປັນສະມາຄົມຂອງລາສະດອນທັງເຜົ່າ ຫລືໃນທາງກົງກັນຂ້າມສະພາອາດເປັນສະມາຄົມຂອງປະຊາຊົນທັງໝົດ, ສ່ວນສະມິຕິເປັນສະມາຄົມຂອງພວກຜູ້ເຖົ້າໃນເຜົ່າກໍເປັນໄດ້.

ໃນເວລາຕໍ່ມາລາສະດອນໃນແຕ່ລະອານາຈັກເພີ່ມຂຶ້ນ, ການແຍ່ງຊິງດິນແດນ ແລະຊັບສິນກໍເກີດຂຶ້ນລຽນຕິດ ດັ່ງນັ້ນ ລາຊາຈຶ່ງມີອຳນາດ ແລະເປັນຜູ້ນຳໃນການລົບ. ການປົກຄອງກໍມີລັກສະນະສັບສົນຂຶ້ນ ສະນັ້ນ, ການປົກຄອງແບບລາຊາທິປະໄຕ (Monarchy) ກໍເກີດຂຶ້ນ.

ອານາຈັກຕ່າງໆທີ່ປົກຄອງແບບລາຊາທິປະໄຕມີລາຊາເປັນຜູ້ປົກຄອງສູງສຸດ, ພະລາຊາເໝືອນເທບພະເຈົ້າ ມີພາບເປັນຜູ້ປະກອບລາຊະພິທີຄື ເຊີນເທບພະເຈົ້າໃຫ້ມາສະຖິດໃນອົງລາຊາ. ເຊິ່ງໄດ້ເຮັດໃຫ້ລາຊາປ່ຽນຈາກມະນຸດເປັນເທບພະເຈົ້າ, ຕຳແໜ່ງລາຊາຈະສືບຕໍ່ຈາກພະລາຊະບິດາໄປສູ່ພະລາຊະໂອລົດ.

ປະຊາທິປະໄຕ ລາຊາທິປະໄຕ  
ສະພາ ສະມິຕິ ສາມາດ ຄຳສັ່ງ

### 3.1.3 ດ້ານເສດຖະກິດ

ຊາວອາລະຍັນດຳລົງຊີວິດໂດຍການກະສິກຳລ້ຽງສັດເປັນຕົ້ນແມ່ນງົວ, ຮອງລົງມາແມ່ນມ້າ, ແກະ, ແບ້ ນອກນັ້ນມີອາຊີບຊ່າງໄມ້, ຊ່າງປະດິດອາວຸດສົງຄາມເຊັ່ນ ຂວານ, ຫອກ, ດາບ, ທະນູ, ຊ່າງໂລຫະ, ຊ່າງເຫຼັກ ແລະຊ່າງທອງແດງ.

ການຄ້າກັບຕ່າງແດນທາງຕາເວັນຕົກໄດ້ແກ່ ຊີເລຍ, ອີຢິບ, ເກຣັກ. ສ່ວນອາຊີຕາເວັນອອກໄດ້ແກ່ຈີນ. ສິນຄ້າສິ່ງອອກທີ່ສຳຄັນໄດ້ແກ່ເຄື່ອງເທດ, ໄຂ່ມຸກ, ເພັດ, ໄມ້ຈັນ, ງາຊ້າງ, ຜ້າຝ້າຍ, ເສັ້ນໄໝ ແລະອື່ນໆ. ສິນຄ້າຂາເຂົ້າທີ່ສຳຄັນໄດ້ແກ່ເງິນ, ທອງ, ໝາກໄມ້ແຫ້ງ. ການຂະຫຍາຍຕົວທາງດ້ານເສດຖະກິດເຮັດໃຫ້ເກີດມີນະຄອນໃຫຍ່ເກີດຂຶ້ນເຊັ່ນ:ນະຄອນຕັກສິລາ, ອຸດເຊນີ, ໂກສຳພີ ຮວມທັງປາລີບຸດ. ຊາວເມືອງເຫຼົ່ານີ້ດຳລົງຊີວິດຢ່າງສະດວກ ແລະສະໜຸກສະໜາມດັ່ງປາກົດໃນຄຳພິກາມະສູດໄດ້ກ່າວເຖິງຊີວິດແບບຊາວເມືອງຂອງພວກອາລະຍັນ.

### 3.1.4 ດ້ານສັງຄົມຂອງຊາວອາລະຍັນ

ລັກສະນະສັງຄົມຂອງຊາວອາລະຍັນເລີ່ມກໍ່ຕົວເປັນຊົນຊັ້ນມີສາມຊົນຊັ້ນຄື ນັກລົບ, ສາມັນຊົນ ແລະພະ. ຈະເຫັນວ່າບົດບາດຂອງນັກລົບ ຫຼືກະສັດຈະເປັນຜູ້ປົກຄອງ ແລະເປັນຜູ້ໜຶ່ງສະເໜີ ສະພາບຂອງຄົນກຸ່ມນີ້ຈະຈັດຢູ່ໃນຊົນຊັ້ນດີທີ່ສຸດ ພະຫຼືນັກບວດຈັດໄວ້ຢູ່ໃນຊົນຊັ້ນຮອງຈາກກະສັດ ສະນັ້ນ ພວກພະຫຼືນັກບວດຈຶ່ງພະຍາຍາມຊົງກຸ່ມນັກລົບໃຫ້ເປັນໜຶ່ງ ຕໍ່ມາລະບົບວັນນະກໍເກີດຂຶ້ນ. ໂຄງສ້າງທາງສັງຄົມຈຶ່ງແມ່ນພາມເປັນຜູ້ມີບົດບາດ ຮອງລົງມາແມ່ນກະສັດ, ແພດ, ສູດ. ເວົ້າລວມແລ້ວໂຄງສ້າງທາງສັງຄົມອາລະຍັນເປັນພື້ນຖານໂຄງສ້າງສັງຄົມອິນເດຍໃນປັດຈຸບັນໂຄງສ້າງດັ່ງກ່າວ ຍັງມີອິດທິພົນຢູ່ທຸກທິນທຸກແຫ່ງໃນປະເທດ.

ເມື່ອສົງຄາມລະຫວ່າງອາລະຍັນ ແລະດຣາວິດຽນສິ້ນສຸດລົງ ຄວາມສຳພັນລະຫວ່າງສອງກຸ່ມກໍໄດ້ປ່ຽນສະພາບຄື ຜູ້ຊະນະ ແລະທາດ. ພວກດຣາວິດຽນບາງກຸ່ມອົບພະຍົບໜີຈາກການປົກຄອງຂອງພວກອາລະຍັນລົງໄປຢູ່ທາງພາກໃຕ້ຂອງອິນເດຍ, ຊະເລີຍຊາວດຣາວິດຽນທີ່ຍັງເຫຼືອຕ້ອງຢູ່ໃນການດູແລຂອງພວກອາລະຍັນ, ຊະເລີຍສ່ວນໃຫຍ່ຈະເປັນຜູ້ຍິງ ພວກອາລະຍັນໄດ້ເອົາໄປເປັນທາດຮັບໃຊ້ຢູ່ໃນເຮືອນ ເນື່ອງຈາກວ່າພວກອາລະຍັນເຂົ້າມາໃນອິນເດຍນັ້ນເປັນພວກເລລອນພະຈັນໄພ, ຜູ້ຍິງອາລະຍັນຈຶ່ງມີໜ້ອຍ ເພາະຕ້ອງສ່ຽງໄພ ແລະເສຍຊີວິດໃນລະຫວ່າງການເດີນທາງ. ໃນເວລາຕໍ່ມາພວກດຣາວິດຽນກໍໄດ້ປ່ຽນຈາກທາດມີເປັນຄົນຮັກ, ມາເປັນເມຍ. ໃນໄລຍະນີ້ມີການແຕ່ງງານລະຫວ່າງພວກອາລະຍັນກັບພວກດຣາວິດຽນ, ລູກທີ່ມີແມ່ເປັນດຣາວິດຽນພໍ່ເປັນອາລະຍັນຕ້ອງຢູ່ໃນຄວາມດູແລຂອງແມ່ທາງດ້ານຄວາມຄິດ, ປະເພນີ ແມ່ນແຕ່ຊື່ລູກກໍຕ້ອງໃສ່ຕາມຊື່ແມ່, ຖືເຊື້ອສາຍຕາມແມ່ ສະນັ້ນສະຖານະພາບໃນຄອບຄົວຂອງພວກອາລະຍັນກໍປ່ຽນແປງໄປ. ພວກອາລະຍັນຍ້ານພວກດຣາວິດຽນກິນກິນເຜົາພັນຂອງຕົນເອງຈຶ່ງໄດ້ອອກກົດ

Handwritten notes in Lao script on the left margin, including a circled number '52' and some illegible text.

ຮຽບຮຽງໂດຍ: ອຈ ບຸນໜັກ ພະລະຄອນ

ຫ້າມພວກອາລະຍັນແຕ່ງງານກັບພວກດຣາວິດຽນເດັດຂາດ ນີ້ເປັນຈຸດເລີ່ມຕົ້ນຂອງການຕັ້ງລະບົບ ວັນນະ ເພື່ອຮັກສາຄວາມບໍລິສຸດຂອງເຊື້ອຊາດອາລະຍັນໄວ້.

ຈຸດປະສົງຂອງການມີລະບົບວັນນະ ເພື່ອຢຸດຍັ້ງການປະສົມປະສານຂອງກຸ່ມຊົນ ແລະ ເພື່ອຫຼີກລຽງຈາກຄົນກຸ່ມໜ້ອຍໃນສັງຄົມຈະຮວມອຳນາດແຕ່ຜູ້ດຽວ ລະບົບວັນນະຈຶ່ງເກີດຂຶ້ນ ແລະເປັນກົດທີ່ພວກພາມເປັນຜູ້ກຳນົດອອກໄປຕາມກຸ່ມອາຊີບ.

3.1.5 ລະບົບວັນນະຂອງຊາວອາລະຍັນ

໑)

ວັນນະ: ພະຍາຍາມ ຫຼື ການປະສົມ

ຄຳວ່າ“ວັນນະ”ແປວ່າ ສີ ໝາຍເຖິງສີຜິວ, ການແບ່ງວັນນະກຳໝາຍເຖິງການແບ່ງສີຜິວ ລະຫວ່າງພວກຜິວຂາວຄື ພວກອາລະຍັນກັບພວກຜິວດຳຄື ພວກມີລັກຂະ (ດຣາວິດຽນ). ດັ່ງນັ້ນ ໃນຄຳສອນຄຳພິພະເວດຈຶ່ງໄດ້ປັບປຸງເພີ່ມຕື່ມກ່ຽວກັບການແບ່ງຊົນຊັ້ນໄວ້ຢ່າງຈະແຈ້ງ ເຊິ່ງໄດ້ ແບ່ງອອກເປັນ 4 ວັນນະຄື:

1) ວັນນະພາມ ຫຼື ນັກບວດ ມີໜ້າທີ່ສຶກສາຮຳຮຽນຄຳພິພະເວດສອງ ເພື່ອເປັນຜູ້ປະກອບ ພິທີກຳຕ່າງໆຂອງທຸກໆວັນນະ ເຊິ່ງມີຄຸນສົມບັດດັ່ງນີ້: ມີຄວາມສຸພາບພາຍໃນຈິດໃຈ, ລະງັບ ຈິດໃຈບໍ່ໃຫ້ເກີດມີຄວາມໂລບ ໂກດ ຫຼື ມີຄວາມອົດທົນ, ມີຄວາມເມດຕາກະລຸນາເປັນທີ່ຕັ້ງ, ພໍໃຈໃນຄວາມສຸກທີ່ມີຢູ່, ມີຄວາມອົດທົນໃນການບຳເພັນພຽນ ເພື່ອຫາຄວາມຮູ້ໃນທາງທີ່ຊອບທຳ, ຈົ່ງຮັກພັກດີຕໍ່ພະພົມ, ມີຄວາມເຫັນທີ່ຊື່ສັດສຸດຈະລິດ., ມີຄວາມພັກດີຕໍ່ພາມ, ມີຄວາມມ່ວນຊື່ນ, ພ້ອມຮັກສາປະເທດຊາດໄດ້ທຸກເວລາ.

2) ວັນນະກະສັດ ຫຼື ນັກຮົບ ມີໜ້າທີ່ໃນການຂະຫຍາຍອານາເຂດ ແລະຮັກສາເຂດແດນ - ມີ: 112 ເວລາສັດຕູພາຍນອກເຂົ້າມາຮຸກຮານ ແລະສຶກສາຄຳພິພະເວດພະເອດສາມ. ວັນນະກະສັດມີ - ບໍ່ມີຄຸນສົມບັດດັ່ງນີ້: ຕ້ອງກ້າຫານ ບໍ່ມີຄວາມຍ້ານກົວ, ມີຄວາມອົດທົນ ບໍ່ທົ່ຖອຍໃນການປະເຊີນໄພ, ມີຍົດມີກຽດ ຮູ້ນຳໃຊ້ອຳນາດໃນທາງທີ່ຖືກຕ້ອງ, ມີຄວາມຊື່ສັດສຸດຈະລິດ, ມີຄວາມເມດຕາກະລຸນາ ເປັນທີ່ຕັ້ງ - ສຶກສາຄຳພິພະເວດ: 112

3) ວັນນະແພດ ເປັນຊົນຊັ້ນກະສິກອນ ເຊິ່ງເປັນສາມັນຊົນ, ມີໜ້າທີ່ຄ້າຂາຍປູກຝັງ - ມີ: 112 ລ້ຽງສັດ ຫຼື ວ່າ ຫາລ້ຽງສັງຄົມ. ວັນນະແພດມີຄຸນສົມບັດດັ່ງນີ້: ຕ້ອງເປັນຄົນສະຫງວນສະຫຼາດໃນ ການແລກປ່ຽນສິ່ງຂອງ, ມີຄວາມຮູ້ໃນການຄິດໄລ່, ຈົ່ງຮັກພັກດີຕໍ່ພະພົມ, ນັບຖືພາມ ແລະກະສັດ ເພື່ອສະແຫວງຫາຄວາມຮູ້. - ມີ: 112

4) ວັນນະສູດ ເປັນກຳມະກອນຮັບຈ້າງຫຼືຮັບໃຊ້ວັນນະອື່ນ, ມີຄຸນສົມບັດດັ່ງນີ້: ມີຄວາມ ສະຫງ່າມ່ວນຕົວ, ທຳຕົວໃຫ້ບໍລິສຸດທັງຮ່າງກາຍ ແລະຈິດໃຈ, ບໍ່ເປັນຜູ້ຮ້າຍອ້າຍໂຈນ, ບໍ່ເປັນ ຄົນປະຈົບປະແຈງ ແລະບໍ່ຄິດທໍລະຍົດ, ເຄົາລົບນັບຖືວັນນະທີ່ສູງກວ່າ. - ມີ: 112

ຮຽບຮຽງໂດຍ: ອຈ ບຸນໜັກ ພະລະຄອນ

ນອກນີ້ ຍັງມີພວກນອກວັນນະຄື ພວກທີ່ແຕ່ງງານຂ້າມວັນນະ, ລູກເກີດມາກໍຈະເປັນທາດ ທັນທີ ຫຼືເອີ້ນວ່າ ຈັນດານ. ຖືວ່າພວກວັນນະສູງຈະແຕະຕ້ອງຈັບບາຍຄົນວັນນະນີ້ບໍ່ໄດ້, ຖ້າ ແຕະຕ້ອງຈະເຮັດໃຫ້ວັນນະທີ່ສູງກວ່າເປັນເປື້ອນ ແລະມີມົນທົນຕິດຕົວ.

ວັນນະທີ່ສູງກວ່າໝູ່ແມ່ນວັນນະພາມ ເພາະພາມມີສິດຕິດຕໍ່ກັບພະພິມໄດ້ພຽງແຕ່ພວກຕົນ. ວັນນະອື່ນບໍ່ມີສິດ ແລະໃນຄໍາພິພະເວດກໍໄດ້ກ່າວໄວ້ວ່າ ພາມແມ່ນເກີດມາຈາກອະໄວຍະວະສ່ວນ ສູງຂອງພະພິມຄືເກີດຈາກປາກ, ກະສັດແມ່ນເກີດຈາກແຂນຂອງພະພິມ, ແພດແມ່ນເກີດຈາກຂາ ຂອງພະພິມ, ສ່ວນວັນນະສູດແມ່ນເກີດຈາກຕີນຂອງພະພິມ. ທຸກວັນນະຕ້ອງປະຕິບັດຕົນຕາມ ວັນນະໃຫ້ເຄັ່ງຄັດ, ຖ້າພວກໃດຝ່າຝືນ ກໍຈະຕົກໄປຢູ່ໃນວັນນະທີ່ຕໍ່າກວ່າ ຫຼືຮ້າຍແຮງກວ່ານັ້ນຈະ ບໍ່ມີວັນນະໃຫ້ຢູ່.

ຄວາມສູງ  
ວັນນະ

3.1.6 ຄວາມເຊື່ອຂອງພວກອາລະຍັນ

ຄວາມສູງ  
1, 2, 3, 4, 5, 6, 7, 8, 9, 10, 11, 12, 13, 14, 15, 16, 17, 18, 19, 20, 21, 22, 23, 24, 25, 26, 27, 28, 29, 30, 31, 32, 33, 34, 35, 36, 37, 38, 39, 40, 41, 42, 43, 44, 45, 46, 47, 48, 49, 50, 51, 52, 53, 54, 55, 56, 57, 58, 59, 60, 61, 62, 63, 64, 65, 66, 67, 68, 69, 70, 71, 72, 73, 74, 75, 76, 77, 78, 79, 80, 81, 82, 83, 84, 85, 86, 87, 88, 89, 90, 91, 92, 93, 94, 95, 96, 97, 98, 99, 100

ຊາວອາລະຍັນໃນຍຸກນີ້ມີຊີວິດຢູ່ຢ່າງມີຄວາມສຸກສະໜຸກສະໜານ, ມີຄວາມມ່ວນຊື່ນມັກ ເຕັ້ນລໍາ, ມັກຕື່ມເຫຼົ້າ, ຫຼິ້ນການພະນັນ. ຊາວອາລະຍັນຍຸກນີ້ແມ່ນເບິ່ງໂລກເຕັມໄປດ້ວຍຄວາມ ສວຍງາມໝົດ ຈະເຫັນໄດ້ຈາກການຊື່ນຊົມທໍາມະຊາດຢູ່ອ້ອມຮອບຕົວ ໂດຍການລິດຈະນາໂຄງ ກອນອອກມາດ້ວຍປາກເປົ່າ ເພື່ອສັນລະເສີນພະເຈົ້າ, ຄວາມຄິດຂອງພວກເຂົາເຕັມໄປດ້ວຍ ຄວາມກະຕືລືລົ້ນ, ເຂົາເຊື່ອກ່ຽວກັບຄວາມສຸກໃນຊີວິດການເປັນຢູ່ໃນປັດຈຸບັນ ແລະຫຼັງຄວາມຕາຍ ແລ້ວ.

ພວກນີ້ມີຄວາມເຊື່ອໃນເລື່ອງວິນຍານ (Soul) ເຊື່ອວ່າເມື່ອມະນຸດຕາຍໄປແລ້ວ ຈະກັບ ມາເກີດໃໝ່ອີກ, ຖ້າຫາກວ່າຮັກສາຊາກສົບຂອງຜູ້ຕາຍໄວ້ບໍ່ໃຫ້ເປື້ອຍເນົາ, ວິນຍານທີ່ລ່ອງລອຍ ອອກໄປຈາກຮ່າງກາຍນັ້ນ ກໍຈະຫວນກັບມາສູ່ຮ່າງກາຍເດີມອີກ ຄົນຕາຍນັ້ນຈະຟື້ນຄືນຊີບ ( ເຊິ່ງຄວາມເຊື່ອນີ້ຄ້າຍຄືກັບຄວາມເຊື່ອຂອງຊາວເອຢິບບູຮານທີ່ໄດ້ສ້າງຫໍປີລະມິດ ເພື່ອຝັງສົບ ຟາໂຣ ເຊິ່ງເປັນກະສັດເອຢິບ ເພື່ອຈະຄອຍຖ້າວິນຍານຂອງຟາໂຣກັບຄືນສູ່ຮ່າງເດີມ ແລ້ວຄືນ ຊີບ ).

ນອກຈາກນີ້, ຊາວອາລະຍັນຍັງມີຄວາມເຊື່ອວ່າ ພະເຈົ້າເປັນຜູ້ສ້າງໂລກ ແລະສັບພະສິ່ງ ໃນໂລກ, ເປັນຜູ້ຄວບຄຸມຮັກສາ ແລະທໍາລາຍ ຫລືບັນດານໃຫ້ສິ່ງຕ່າງໆເປັນໄປແນວໃດກໍໄດ້ຕາມ ທີ່ພະອົງພໍໃຈ. ຖ້າມະນຸດຢາກພົ້ນຈາກໄພພິບັດຕ່າງໆ ມະນຸດຕ້ອງເຮັດໃຫ້ພະເຈົ້າພໍໃຈ ດ້ວຍ ການສວດມົນພາວະນາ, ອ້ອນວອນໃຫ້ພະອົງຄຸ້ມຄອງແນວຄິດແລະຄວາມເຊື່ອຂອງຊາວອາລະ ຍັນເຫຼົ່ານີ້ໄດ້ກາຍເປັນກົກເຄົ້າ ຫຼືພື້ນຖານຂອງພະເວດ.

ຮຽບຮຽງໂດຍ: ອຈ ບຸນໜັກ ພະລະຄອນ

ຄຳພີພະເວດເປັນຄຳພີທີ່ເກົ່າແກ່ຂອງສາສະໜາພາມໃນອິນເດຍ ແລະອາດເປັນຄຳພີທີ່ເກົ່າແກ່ທີ່ສຸດຂອງໂລກ. ຄຳພີພະເວດບໍ່ໄດ້ປາກົດຊື່ຜູ້ແຕ່ງ ຫຼືສາສະດາຜູ້ກໍ່ຕັ້ງ. ຕາມປະຫວັດຄວາມເປັນມາຂອງຄຳພີພະເວດວ່າ “ພະເວດເປັນຄຳສອນຂອງພະເຈົ້າທີ່ໄດ້ລົງມາບອກລືສີໃນຂະນະທີ່ລືສີບຳເພັນຢູ່ໃນປ່າ ແລ້ວລືສີກໍຈົດຈຳທ່ອງເອົາຄຳສອນເຫຼົ່ານັ້ນ ແລ້ວມາບອກແກ່ຊາວອາລະຍັນ”.

ຄຳວ່າ “ເວດ” ຫຼື “ເວທະ” ມາຈາກ “ວິທະ” ແປວ່າ ຄວາມຮູ້ຄວາມສະຫລາດ. ຄຳພີພະເວດເປັນຄຳພີທີ່ໄດ້ປະມວນເອົາຄວາມຮູ້ໃນດ້ານຕ່າງໆໄວ້ຢ່າງຄົບຖວນເຊັ່ນ: ຄວາມຮູ້ໃນການດຳລົງຊີວິດ, ສາສະໜາ, ປັດຊະຍາ, ວັນນະຄະດີ, ກະວີນິພົນແລະເວດມົນກົນຄາຖາຕ່າງໆ. ການສຶກສາປະຫວັດສາດຂອງອິນເດຍສະໄໝບູຮານຕ້ອງໄດ້ອາໄສຄຳພີພະເວດ. ຄຳພີພະເວດປະກອບມີ 4 ຄຳພີຄື: ລືຄະເວດ, ຍະຊຸລະເວດ, ສາມເວດ ແລະອະຖັນເວດ.

- ລືຄະເວດ ເປັນຄຳພີວ່າດ້ວຍບົດສູດສັນລະເສີນເທບພະເຈົ້າ, ໄດ້ກ່າວເຖິງຊື່ຂອງເທວະດາໄວ້ຢ່າງຫຼວງຫລາຍເຊັ່ນ: ພະພົມ, ພະອິນ, ພະອັດນິເປັນຕົ້ນ. ຄຳພີດັ່ງກ່າວແຕ່ງເປັນບົດກອນ.

- ຍະຊຸລະເວດ ເປັນຄຳພີທີ່ຂຽນເປັນຄຳຮ້ອຍແກ້ວ; ເວົ້າກ່ຽວກັບການບູຊາເທບພະເຈົ້າ ແລະເທວະດາ, ການເຮັດພິທີກຳ, ການບູຊາຍັນ, ການບວງສວງເທບພະເຈົ້າ. ລັກສະນະຂອງການບູຊາ, ບວງສວງແບ່ງອອກເປັນສອງປະເພດຄື: ການບູຊາດ້ວຍໄຟ ແລະການບູຊາດ້ວຍຊີວິດ. ນອກຈາກນີ້ ຍະຊຸລະເວດຍັງໄດ້ຮວບຮວມເອົາບົດຄາຖາສຳລັບໃຊ້ສູດໃນພິທີບູຊາຍັນ, ເວດມົນຮັກສາໂລກ ແລະຕຳຢຳທີ່ເຊື່ອວ່າ ເທບພະເຈົ້າເປັນຜູ້ປະທານມາໃຫ້.

- ສາມເວດ ເປັນບົດສູດສຳລັບສັນລະເສີນບຸນຄຸນ ແລະອິດທິລິດຂອງພະເຈົ້າ ໂດຍສະເພາະພະອິນ ແລະສູດໃນພິທີຖວາຍນ້ຳໂສມແກ່ພະອິນເປັນພິທີກຳໃຫຍ່.

- ອາຖັນເວດ ເປັນຄຳພີກ່ຽວກັບຄາຖາອາຄົມ; ໃຊ້ສຳລັບເສກເປົ່າສະເດາະເຄາະເຂັນ, ແກ້ສິ່ງຂີ້ດຽດຈັງໄຮ, ນຳເອົາຄວາມສະຫວັດດີ ມີໄຊມາສູ່ຕົນຫລືນຳເອົາຜົນຮ້າຍໃຫ້ແກ່ສັດຕູເພາະເຊື່ອວ່າ ອຳນາດຂອງເທວະດາ ແລະຜີສາງນາງຮ້າຍສາມາດບັນດານທຸກຫຼືສຸກໃຫ້ແກ່ມະນຸດໄດ້.

ຕາມຫລັກຖານທາງວັດຖຸບູຮານໄດ້ສະແດງໃຫ້ຮູ້ວ່າ ຕອນທີ່ພວກອາລະຍັນມາຕັ້ງຫຼັກແຫຼ່ງທຳອິດນັ້ນ, ເຂົາເຈົ້ານັບຖືພະອາທິດມາກ່ອນແລ້ວ. ພະອາທິດດຳລົງຢູ່ໃນຖານເທບພະເຈົ້າຮຽກວ່າ “ສາວິຕຣີ” ເປັນເທບແຫ່ງດວງອາທິດ, ພະວິຣຸນເປັນເທບພະເຈົ້າແຫ່ງຝົນ, ເຮັດໜ້າທີ່ຄຸ້ມຄອງ

ຮຽບຮຽງໂດຍ: ອຈ ບຸນໜັກ ພະລະຄອນ

ຈັກກະວານ ເມື່ອເປັນດັ່ງຈິ່ງຖືວ່າພະພົມເປັນພະບິດາຂອງພວກເທວະດາຢູ່ເທິງພ້າ ແລະເປັນພະບິດາຂອງພວກມະນຸດ. ພະພົມເປັນເທບພະເຈົ້າແຫ່ງຜູ້ສ້າງໂລກ ແລະເທບພະເຈົ້າແຫ່ງສິງຄາມ, ພະຍາຍົມເປັນເທບພະເຈົ້າແຫ່ງຄວາມຕາຍ ເປັນຜູ້ປົກຄອງຊີວິດຫຼັງຄວາມຕາຍຂອງມະນຸດ. ເທບພະເຈົ້າທັງສີ່ອົງນີ້ຖືວ່າເປັນເທບພະເຈົ້າຮຸ່ນທຳອິດຂອງຍຸກພະເວດ.

ໃນຍຸກຕົ້ນຂອງຄຳພິພະເວດ, ກະສັດໃນຍຸກນັ້ນ ກ່ອນຈະຍົກທັບອອກໄປຕໍ່ສູ້ກັບສັດຕູ ກະສັດຈະຕ້ອງທຳພິທີບວງສວງພະອິນເປັນພິເສດ, ເມື່ອຊະນະສິງຄາມແລ້ວກໍຈັດພິທີບວງສວງເທບພະເຈົ້າອີກເທື່ອໜຶ່ງ. ການບວງສວງນັ້ນຕ້ອງເອົາຜູ້ຍິງທີ່ບໍລິສຸດເປັນຂອງສັງເວີຍ ( ອ້າງໃນອາລະຍະທຳອິນເດຍ, ໜ້າ 115 ).

ພວກອາລະຍັນພະຍາຍາມຄົ້ນຄິດຫາເຫດຜົນຂຶ້ນມາ ເພື່ອໃຫ້ຕົນເອງມີບົດບາດສຳຄັນຫຼາຍຂຶ້ນເຊັ່ນກ່າວວ່າ ທຸກສິ່ງທຸກຢ່າງໃນໂລກມີອຳນາດເລິກລັບ ແລະມີແຕ່ພາມເທົ່ານັ້ນຈະເປັນສື່ກາງລະຫວ່າງມະນຸດກັບພະພົມ ແລະກໍມີແຕ່ພາມເທົ່ານັ້ນທີ່ເປັນຄົນສົມບູນ ເມື່ອຕາຍໄປແລ້ວກໍຈະໄປຢູ່ກັບພະພົມເລີຍ ສ່ວນວັນນະອື່ນຖືວ່າເປັນຄົນບໍ່ສົມບູນ ເວລາຕາຍໄປແລ້ວຈະກັບມາເກີດອີກ ແລະບໍ່ສາມາດທຳພິທີກຳໄດ້ຄືພາມ.

3.1.7 ຄວາມເຊື່ອທາງສາສະໜາ

ຄວາມເຊື່ອທາງສາສະໜາໃນອິນເດຍ ເກີດຂຶ້ນຢູ່ໃນຕອນປາຍຂອງຍຸກພະເວດ ເພາະຍຸກນີ້ພາມເປັນກຸ່ມຄົນທີ່ມີອຳນາດຫຼາຍ ເນື່ອງຈາກວ່າ ພາມເປັນຜູ້ທຳພິທີທາງສາສະໜາທີ່ຫຍຸ້ງຍາກ ສັບສົນຫຼາຍ ເຮັດໃຫ້ວັນນະກະສັດບໍ່ພໍໃຈໃນພິທີກຳອັນຫຍຸ້ງຍາກນັ້ນ ຈິ່ງເກີດມີການຍາດຊິງອຳນາດກັນ ແລະໄດ້ມີຄົນພະຍາຍາມຄິດຫາທາງແກ້ໄຂບັນຫາທີ່ເກີດຂຶ້ນ ຕໍ່ມາກໍໄດ້ມີສອງແນວຄິດສອງຫຼັກການ ແລ້ວໄດ້ເກີດມາສາສະໜາທີ່ສຳຄັນຂອງໂລກຄື ສາສະໜາພຸດກັບສາສະໜາເຊນ. ສາສະດາທັງສອງລ້ວນແຕ່ກຳເນີດໃນວັນນະກະສັດ, ສາສະດາທັງສອງມີຈຸດປະສົງຈະຕໍ່ຕ້ານຄຳພິພະເວດ ບໍ່ໃຫ້ມີຄົນເປັນສື່ກາງລະຫວ່າງມະນຸດກັບເທບພະເຈົ້າ, ຈຸດປະສົງຂອງສາສະດາທັງສອງແມ່ນຍາກເນັ້ນໜັກກ່ຽວກັບສະພາບຈິດໃຈ ແລະເຮັດໃຫ້ຈິດໃຈສະບາຍ ເມື່ອຈິດໃຈສະບາຍແລ້ວກໍສາມາດແກ້ໄຂບັນຫາຕ່າງໆດ້ວຍຕົນເອງໄດ້.

ກ) ສາສະໜາພາມ

ສາສະໜາພາມເປັນສາສະໜາໜຶ່ງທີ່ເກົ່າແກ່ ມີແຫຼ່ງກຳເນີດໃນອາຊີໃຕ້ຄືປະເທດອິນເດຍ ຜູ້ນັບຖືຫຼາຍແມ່ນປະເທດອິນເດຍ ນອກນັ້ນມີປະເທດສີລັງກາ, ອິນໂດເນເຊຍ, ໄທ, ອາຟຣິກາໃຕ້, ມີຜູ້ນັບຖືທັງໝົດ 475 000 000 ຄົນ. ສາສະໜາພາມຫຼືຮິນດູ ບໍ່ມີສາສະດາຄືສາສະໜາອື່ນ ເພາະຄຳສອນຕ່າງໆ ກຸ່ມພາມຫຼືລິສີ ໄດ້ຍິນຫຼືໄດ້ຟັງມາຈາກສຽງທິບ ຫຼືສຽງສະຫວັນ ແລ້ວມາ

ຮຽບຮຽງໂດຍ: ອຈ ບຸນໜັກ ພະລະຄອນ

ວັນ: ພາບ ໑໒ 5 ວິ 255  
-> ກະສິດ 6 ວິ  
-> ແນດ ...  
-> ສາມະໂນມະພະລະ  
-> ພະ: ສິນທະພະ

ສາມະໂນມະພະລະ  
-> ພະ: ສິນທະພະ  
-> ພະ: ສາມະໂນມະ  
-> ວິ: ວະເທດ

ຈົດຈຳຖ່າຍທອດຕ່າງກັນ ມີຄຳພີພະເວດເປັນພື້ນຖານ, ມີຫຼັກຄຳສອນຄື **ຫຼັກອາຄົມສີມິ** **ພິມມະຈາລີ**, **ຄະລິທັດ**, **ວະນະປະລັດ** ແລະ **ສັນຍາສີ**, ມີພິທີກຳ, ພິທີປຸຣຸດ, ພິທີສັງສະການ, ພິທີໃສ່ສາຍຝ້າຍ, ພິທີແຕ່ງດອງ, ພິທີສະຣາດ, ພິທີສິວາລາຕີ...ສັນຍະລັກຄືເຄື່ອງໝາຍເທວະນາຄະລິນ "ໂອມ" ເປັນຄຳສັກສິດທີ່ສຸດໃນສາສະໜາພາມ. ແລະມີພະເຈົ້າສາມອົງຄື ພະສິວະ, ພະນາລາຍ ແລະພະພິມ. ມີສາມນິກາຍຄື

ນິກາຍໄວສະນະວະເປັນນິກາຍນັບຖືພະວິສະນຸ ເປັນເທບທີ່ຍິ່ງໃຫຍ່ກວ່າເທບພະເຈົ້າອົງໃດ, ເປັນເທບພະເຈົ້າແຫ່ງທະເລ. ພວກພາມທີ່ນິຍົມພະວິສະນຸຈະແຕ້ມກາທາງຕັ້ງໃສ່ໜ້າຜາກເປັນສີພ້າເຂັ້ມ ເພື່ອໃຫ້ແຕກຕ່າງກັບພະເຈົ້າອົງອື່ນ.

- ສາມະໂນມະ  
- ສາມະ  
- ພິມມະ  
- ສາມະ

ນິກາຍໄສວະເປັນນິກາຍທີ່ນັບຖືພະສິວະໃຫຍ່ກວ່າພະເຈົ້າອົງອື່ນ ແລະຍົກໃຫ້ເປັນພະເຈົ້າແຫ່ງພູເຂົາ ທັງຫຼາຍແລະເປັນພະເຈົ້າ "ຈະເລີນພັນ" ໝາຍຄວາມວ່າ ພະສິວະເປັນພະເຈົ້າທີ່ເຮັດໃຫ້ມະນຸດຂະຫຍາຍພັນ ພວກທີ່ນິຍົມພະສິວະນີ້ຈະແຕ້ມກາຂີດທາງຂວາງໃສ່ໜ້າຜາກເປັນສີຂາວ ຫຼືສີທາວ ເປັນເສັ້ນຂີດຕັ້ງສາກຈາກຕີນຜົມຄ້າຍຄືໂຕ "ບ" ໝາຍເຖິງລິງຄະຂອງພະສິວະ.

- ສາມະໂນມະ  
- ສາມະ  
- ພິມມະ

ນິກາຍສັກກະຕິເປັນນິກາຍນັບຖືມະເຫສີຂອງເທບທັງສາມຄື ນາງສະລັດວະດີ ( ເມຍພະພິມ), ນາງລັກສະໝີ ( ເມຍພະວິສະນຸ), ນາງອຸມາ (ເມຍພະສິວະ). ການບູຊານິກາຍນີ້ຕ້ອງຕ້າຍ ຄຳແກະບູຊາເຈົ້າແມ່ກາລີ ຫຼືເຄື່ອງປະກອບທ້າຢ່າງມີ ເຫຼົ້າ, ຊີ້ນສັດ, ປາ, ເມັດແປ້ງ ແລະເມຖຸນ.

ສາມະໂນມະ  
ພະເຈົ້າ

2) ສາສະໜາພຸດ

ສາສະໜາພຸດເປັນສາສະໜາໜຶ່ງທີ່ມີແຫຼ່ງກຳເນີດໃນອິນເດຍມີຫຼາຍປະເທດນັບຖືເຊັ່ນ ອິນເດຍ, ລາວ, ໄທ, ມຽນມາ, ສີລັງກາ, ຕິເບດ, ເນປານ, ກຳປູເຈຍ, ເກົາຫຼີ, ຍີ່ປຸ່ນ, ຫວຽດນາມ ແລະທະວີບເອີຣົບບາງສ່ວນ. ສະຖິຕິຜູ້ນັບຖືປະມານທ້າຮ້ອຍລ້ານຄົນ. ມີສາສະດາຊື່ວ່າ ສີທັດຖະ, ມີຄຳພີພະໄຕປິດິກ, ມີຫຼັກຄຳສອນ, ມີສອງນິກາຍຄື ຫິນະຍານ ແລະມະຫາຍານ. ນິກາຍຫິນະຍານແມ່ນຕັ້ງໜັ້ນຢູ່ປະເທດສີລັງກາ, ມຽນມາ, ລາວ, ໄທ ແລະກຳປູເຈຍ; ນິກາຍມະຫາຍານແມ່ນແຜ່ຫຼາຍໃນປະເທດຕິເບດ, ຈີນ, ມົງໂກນ, ຫວຽດນາມ...ສັນຍະລັກຂອງສາສະໜາພຸດຄືກາທຳມະຈັກ ເຊິ່ງໝາຍເຖິງວົງລໍ້ ປະກອບດ້ວຍຂີ້ລໍ້ແປດຂີ້, ແຕ່ລະຂີ້ມີຄວາມໝາຍຂອງອົງຄະຂອງອາລິຍະມັກ (ຫິນທາງພົ້ນທຸກ) ວົງລໍ້ທີ່ກົງກັບພື້ນນັ້ນໝາຍເຖິງທຸກ ແລະສະມຸທະໄທ ເຊິ່ງທຸກຄົນເກີດມາແລ້ວຈະຕ້ອງພົບ, ວົງມົນຢູ່ໃຈກາງນັ້ນໝາຍເຖິງຈຸດໝາຍສູງສຸດຄື ນິໂລດ ຫຼືນິພານ, ມີພິທີກຳການບວດ, ການທອດກະຖິນ....

ສາມະໂນມະ  
ພະເຈົ້າ

ສາມະໂນມະ

3) ສາສະໜາເຊນ

- ສາມະໂນມະພຸດ -

ຮຽບຮຽງໂດຍ: ອຈ ບຸນໜັກ ພະລະຄອນ

ສາສະໜາເຊນເປັນສາສະໜາໜຶ່ງທີ່ເກີດຂຶ້ນໃນປະເທດອິນເດຍ ມີຄົນນັບຖືປັດຈຸບັນແມ່ນຢູ່ທຸກລັດຂອງອິນເດຍໃນບໍລິເວນແມ່ນ້ຳຄົງຄາ ມີຄົນນັບຖືປະມານ 2 ລ້ານຄົນ, ບໍ່ໄດ້ເຜີຍແຜ່ອອກນອກປະເທດ.

ສາສະໜາເຊນເກີດກ່ອນສາສະໜາພຸດເລັກນ້ອຍ, ເປັນສາສະໜາທີ່ເກີດຈາກການປະຕິຮູບສາສະໜາພາມ ຫຼືຮິນດູ, ເປັນສາສະໜາທີ່ບໍ່ຍອມເຊື່ອພະເຈົ້າ ແລະປະຕິເສດການເຊື່ອຖືຊົນຊັ້ນວັນນະ, ມີສາສະດາຊື່ວ່າ ມະຫາວິລະ ເປັນນັກບວດເປືອຍກາຍ, ເກີດຂຶ້ນທີ່ເມືອງເວສາລີ ໃນພາກເໜືອຂອງອິນເດຍ. ປະຫວັດຂອງມະຫາວິລະຄ້າຍຄືກັບປະຫວັດຂອງພະພຸດທະເຈົ້າຫຼາຍຈົນເກືອບຈະເປັນຄົນດຽວກັນ, ມີຄຳພີອະຄະມະ ຫຼືສິດທັນຕະ, ມີຫຼັກຄຳສອນອະນຸພິດ ຫຼືບາງເທື່ອເອີ້ນ ປະຕິນຍານ 5 ປະການຄື

- ບໍ່ໃຫ້ບຽດບຽນຄົນອື່ນ
- ບໍ່ໃຫ້ເວົ້າຕົວະ ມີຄວາມຊື່ສັດທັງກາຍ ແລະວາຈາ
- ບໍ່ໃຫ້ເອົາສິ່ງຂອງໃດໆທີ່ຕົນບໍ່ໄດ້ເປັນເຈົ້າຂອງ
- ຄວນປະພຶດແຕ່ສິ່ງດີງາມ ໂດຍການເວັ້ນຈາກການປະພຶດຊົ່ວເຊັ່ນ ການປະພຶດຜິດທາງກາມ ແລະຢູ່ຮ່ວມກັບໂສເພນີ, ຕື່ມເຫຼົ້າເສບຢາ.
- ຄວາມບໍ່ໂລບມາກຢາກໄດ້ຂອງຄົນອື່ນ, ພໍໃຈໃນສິ່ງຂອງຂອງຕົນ.

ພິທີກຳຂອງສາສະໜາເຊນມີການບວດ, ການທໍລະມານຕົນໃຫ້ໄດ້ຮັບຄວາມລຳບາກ, ມີສອງນິກາຍຄື ນິກາຍນຸ່ງຜ້າຂາວ ແລະນິກາຍນຸ່ງລົມຫົ່ມພ້າ. ສັນຍະລັກຂອງສາສະໜາເຊນຄືຮູບປັ້ນຂອງມະຫາວິລະຢູ່ໃນເຮືອນ, ໃນໂບດ ຫຼືໃນວັດເຊນທົ່ວໄປຈະມີຮູບປັ້ນຂອງສາສະດາມະຫາວິລະປະດິດສະຖານຢູ່ ແລະມີຫຼາຍທ່າເຊັ່ນ ຍືນ, ນັ່ງ ບາງຮູບກໍຄືພະພຸດທະຮູບຫຼາຍ.

ສະຫຼຸບແລ້ວ ອາລະຍະທຳຂອງອິນເດຍແຜ່ຂະຫຍາຍໄປສູ່ດິນແດນຕ່າງໆໃນທະວີບອາຊີມີສາມທາງຄື: ທາງການຄ້າຂາຍ, ທາງດ້ານການເຜີຍແຜ່ສາສະໜາ ແລະທາງດ້ານການອົບພະຍົບໄດ້ໄປປະສົມປະສານເຂົ້າກັບວັດທະນະທຳພື້ນເມືອງທົ່ວດິນແດນຕ່າງໆຈົນກາຍເປັນສ່ວນໜຶ່ງຂອງສັງຄົມນັ້ນໆ. ພຸດທະສາສະໜານິກາຍມະຫາຍານໃນອິນເດຍໄດ້ມີອິດຕິພົນຢ່າງໃຫຍ່ຫຼວງໃນອາຊີຕາເວັນອອກ ໂດຍສະເພາະດ້ານປັດຊະຍາ, ດ້ານແນວຄວາມຄິດ, ຄວາມເຊື່ອພິທີກຳທາງສາສະໜາ ແລະສິລະປະກຳໃນຂະແໜງຕ່າງໆ. ທີ່ຈະແຈ້ງທີ່ສຸດກໍຄືຢູ່ແຖບຕາເວັນອອກສູງໆໃຕ້, ອາລະຍະທຳອິນເດຍໄດ້ປະສົມປະສານກັບຄວາມເຊື່ອດັ້ງເດີມໃນທ້ອງຖິ່ນຕ່າງໆຈົນກາຍເປັນພື້ນຖານທີ່ສຳຄັນຂອງວັດທະນະທຳໃນແຖບນີ້ໃນທຸກຍຸກທຸກສະໄໝ ເຊິ່ງປາກົດໃຫ້ເຫັນຕາມສາສະນະສະຖານ ແລະສິລະປະທີ່ເປັນວັດຖຸຂອງປະເທດຕ່າງໆ. ພາສາບາລີ ແລະສັນສະກິດ ເຊິ່ງເປັນພາສາທີ່ໃຊ້ບັນທຶກຄຳສອນຂອງສາສະໜາພຸດ ແລະສາສະໜາຮິນດູໄດ້ກາຍເປັນຮາກຖານ

ຮຽບຮຽງໂດຍ: ອຈ ບຸນໜັກ ພະລະຄອນ

ອັກສອນສາດ ແລະວັນນະກຳຂອງປະເທດຕ່າງໆໃນອາຊີຕະເວັນອອກສ່ຽງໃຕ້, ມີການແປເລື່ອງ ພາລະຕະ ແລະເລື່ອງພະລັກພະລາມເປັນພາສາຕ່າງໆເຊັ່ນ: ລາວ, ໄທ, ມຽນມາ, ອິນໂດເນເຊຍ ແລະກຳປູເຈຍເປັນຕົ້ນ.

ຄຳຖາມ: 1) ອາລະຍັນເຂົ້າມາຕັ້ງຖິ່ນຖານໃນອິນເດຍຢູ່ບໍລິເວນໃດ?

- ຈົ່ງອະທິບາຍລັກສະນະເສດຖະກິດ-ສັງຄົມ ແລະການປົກຄອງຂອງອາລະຍັນ?

2) ອາລະຍະທຳອິນໂດ-ອາລະຍັນທີ່ເປັນແມ່ແບບຂອງອາລະຍະທຳຕ່າງໆຄືອັນໃດ? ໃຫ້ ອະທິບາຍພ້ອມທັງຍົກຕົວຢ່າງມາປະກອບ?

3) ໃຫ້ອະທິບາຍເຖິງເປົ້າໝາຍຂອງສາສະໜາພຸດ ພ້ອມດ້ວຍຫຼັກທຳໂດຍຫຍໍ້?



ຫ້າມຈຳໜ່າຍ

ຮຽບຮຽງໂດຍ: ອຈ ບຸນໜັກ ພະລະຄອນ

5 ລາຊະວົງ  
ໂມລິຍະ  
ສະກະ  
ກຸສະນະ  
ຕຳປະໄຫວ  
ປະລິນິທິ

ບົດທີ 4

ອາລະຍະທຳອິນເດຍສະໄໝທີ່ປົກຄອງໂດຍລາຊະວົງ

ປະລິນິທິ ຫຼັງຈາກພະພຸດທະເຈົ້າປະລິນິທິພານ ປະມານ 359 ປີ. ໄດ້ມີລາສະວົງຕ່າງໆເຂົ້າມາ ປົກຄອງອິນເດຍຢ່າງຫຼວງຫຼາຍ ມີທັງກໍ່ຕັ້ງຂຶ້ນພາຍໃນປະເທດ ແລະມາຈາກນອກປະເທດ. ລາຊະວົງທີ່ສຳຄັນມີ ລາຊະວົງໂມລິຍະ, ລາຊະວົງສັງກະ, ລາຊະວົງກຸສານະ, ລາຊະວົງຄຸປະຕະ, ລາຊະວົງ ປາລະ... ລາຊະວົງທີ່ສຳຄັນທີ່ສຸດໄດ້ແກ່ລາຊະວົງໂມລິຍະ, ລາຊະຄຸປະຕະ ສອງ ລາຊະວົງນີ້ໄດ້ສ້າງຄວາມຈະເລີນຕ່າງໆໃຫ້ແກ່ອິນເດຍຢ່າງຫຼວງຫຼາຍເພາະສາມາດຮວບຮວມ ແຜ່ນດິນອິນເດຍເກືອບທັງໝົດປະເທດເຂົ້າກັນໃຫ້ເປັນຈັກະພັດພາຍໃຕ້ການປົກຄອງຂອງ ລັດຖະບານດຽວຄືລາຊະວົງໂມລິຍະແລະລາຊະວົງຄຸປະຕະຊຶ່ງຈະສະເໜີຕໍ່ໄປນີ້.

4.1 ລາຊະວົງໂມລິຍະ (321-184 ປີກ່ອນ ຄ.ສ)

ເຮົາຮູ້ເລື່ອງລາວແລະຄວາມຈະເລີນໃນດ້ານຕ່າງໆຂອງລາຊະວົງໂມລິຍະ ແມ່ນໄດ້ຈາກຫຼັກ ຖານທາງປະຫວັດສາດທີ່ປະກົດຢູ່ໃນປະຈຸບັນມີ 3 ຢ່າງຄື

ກ. ບັນທຶກຂອງທູດເກັກຊີ ເມກາສະທິນິດ ຊຶ່ງເປັນຕົວແທນຂອງເກລັກທີ່ມາປະຈຳຢູ່ໃນເມືອງ ປາຖິະລິບຸດ ເມືອງຫຼວງຂອງລາຊະວົງໂມລິຍະ

ຂ. ຄຳພີອໍລະຖາສາດ. ບໍ່ປາກົດຊື່ຜູ້ແຕ່ງແລະເວລາປະພັນ. ແຕ່ນັກປະຫວັດສາດຍຸກຫຼັງ ສັນນິຖານວ່າເປັນຜົນງານຂອງເກົາຖິລະຍະ ຜູ້ເປັນມະຫາເສນາບໍດີຂອງລາຊະວົງໂມລິຍະ. ຄຳພີ ຂອງ ອໍລະຖາສາດ ນີ້ເປັນຕຳລາທາງລັດປະສາສະນະສາດ ວ່າດ້ວຍການປົກຄອງ, ການທູດ, ເສດຖະກິດ ແລະສັງຄົມໃນສະໄໝໂມລິຍະ.

ຄ. ຫຼັກຖານທາງບູຮານວັດຖຸຄື ເສົາສິລາຈາລຶກ ຂອງພະເຈົ້າອະໂສມະຫາລາດຊຶ່ງມີຢູ່ທົ່ວ ອານາຈັກໂມລິຍະ ຕັ້ງແຕ່ເໜືອເຖິງໃຕ້.

ລາຊະວົງໂມລິຍະໄດ້ຮັບການສະຖາປານາຂຶ້ນເມື່ອ 321-184 ( ປີກ່ອນ ຄ.ສ ) ຜູ້ຕັ້ງ ລາຊະວົງຄື ພະເຈົ້າຈັນທະຄຸບຈາກເຜົ່າໂມລິຍະ. ປັດໃຈສຳຄັນທີ່ເຮັດໃຫ້ຈັນທະຄຸບຕັ້ງລາຊາວົງ ໂມລິຍະສຳເລັດ. ຍ້ອນອິນເດຍສະໄໝນັ້ນບໍ່ມີຄວາມເອກະພາບ ບ້ານເມືອງຕົກຢູ່ໃນຄອບຄົວ ອ່ອນແອ ( ຖືກຕ່າງຊາດຮຸກຮານຄືພະເຈົ້າອາເລັກຊັນເດີຂອງເກັກ ).

3 ພິພິດ ແລະ ພິພິດ ພິພິດ ພິພິດ  
 ພິພິດ ພິພິດ ພິພິດ ພິພິດ  
 ພິພິດ ພິພິດ ພິພິດ ພິພິດ

ຮຽບຮຽງໂດຍ: ອຈ ບຸນໜັກ ພະລະຄອນ

ຫຼັງຈາກຂັບໄລ່ຄົນຕ່າງຊາດໃຫ້ອອກໄປຈາກດິນແດນແລ້ວ. ລາຊະວົງໂມລິຍະໄດ້  
 ກາຍເປັນຈັກກະພັດທີ່ຍິ່ງໃຫຍ່ສາມາດຄອບຄຸມອິນເດຍເກືອບໝົດປະເທດ ຍ້ອນຄວາມສາມາດ  
 ຂອງກະສັດຄືພະເຈົ້າຈັນທະຄຸບ ແລະພະເຈົ້າອະໂສມະຫາລາດ.

4.1.1. ລັກສະນະເດັ່ນຂອງການປົກຄອງ.

ການປົກຄອງໃນສະໄໝນີ້ເດັ່ນທີ່ສຸດຄື ແມ່ນໃຊ້ລະບົບປະຊາທິປະໄຕເພາະກະສັດຜູ້  
 ປົກຄອງບໍ່ໄດ້ດຳລົງຕົນຢູ່ໃນຖານະເປັນເທບພະເຈົ້າ. ກົງກັນຂ້າມກັບປົກຄອງເໝືອນເປັນຜູ້ຮັບໃຊ້  
 ປະຊາຊົນ ເອົາໃຈໃສ່ດູແລປະຊາຊົນເປັນຢ່າງດີ ເຫັນປະໂຫຍດຂອງປະຊາຊົນຫຼາຍກວ່າຜົນ  
 ປະໂຫຍດສ່ວນຕົວ ນອກນັ້ນຍັງໃຫ້ສິດທິແກ່ປະຊາຊົນໃນການຖອດຖອນກະສັດອອກຈາກຕໍາແ  
 ໜ່ງເມື່ອກະສັດປະພຶດຕົວບໍ່ເໝາະສົມ ໃນການບໍລິຫານການປົກຄອງຂອງພະເຈົ້າຈັນທະຄຸບໄດ້ເນັ້ນ  
 ການປົກຄອງສ່ວນທ້ອງຖິ່ນເປັນສິ່ງສຳຄັນ. ມີການແບ່ງເຂດອອກເປັນເມືອງ, ແຂວງ ແຕ່ລະແຂວງມີ  
 ຂ້າຫຼວງໃຫຍ່ປົກຄອງ ຂ້າຫຼວງໃຫຍ່ສ່ວນຫລາຍຈະເປັນເຊື້ອພະວົງທີ່ກະສັດໄວ້ວາງໃຈ.

ດ້ານການທະຫານ.

ດ້ານການທະຫານກະສັດໄດ້ເປັນແມ່ທັບນຳໜ້າດ້ວຍພະອົງເອງ. ແມ່ທັບນາຍກອງຕ້ອງ  
 ຖະຫວາຍສັດປະຕິຍານຕົນທະຫານ ແລະໃຫ້ຄວາມຈົ່ງຮັກພັກດີຕໍ່ກະສັດມີກອງທັບເຂັ້ມແຂງທັງ  
 ທະຫານແລະລົດສູ້ລົບ. ແຕ່ໃນບັນປາຍຂອງພະເຈົ້າຈັນທະຄຸບມີການປ່ຽນແປງໃຫ້ເສນາບໍດີທຳໜ້າ  
 ທີ່ເປັນແມ່ທັບ ສະນັ້ນຄວາມຈົ່ງຮັກພັກດີຈຶ່ງປ່ຽນໄປຈາກກະສັດແລ້ວໄປຂຶ້ນກັບເສນາບໍດີ.

ດ້ານເສດຖະກິດ.

ອາຊີບທີ່ສຳຄັນຂອງລາຊາດອນຄືການກະສິກຳ ລາຍໄດ້ຂອງປະເທດໄດ້ຈາກການເກັບພາສີ  
 ເພາະຖືວ່າທີ່ດິນເປັນຂອງພະເຈົ້າແຜ່ນດິນ. ຜົນປະໂຫຍດຈາກແຜ່ນດິນຕ້ອງເສຍພາສີໃຫ້ແກ່ລັດມີ  
 ການທະນຸບຳລຸງຊົນລະປະທານ ເພື່ອເປັນການສົ່ງເສີມການປູກຝັງ, ຕາມເສັ້ນທາງໄດ້ສ້າງບ່ອນພັກ  
 ໃຫ້ຄົນເດີນທາງແລະໄປສະນີໄວ້ ທາງດ້ານລາຍຈ່າຍສ່ວນຫລາຍແມ່ນຈ່າຍທາງດ້ານການບຳລຸງ  
 ກອງທັບແລະການປົກຄອງ.

ເມື່ອພະເຈົ້າຈັນທະຄຸບສິ້ນພະຊົນ, ພະເຈົ້າພິນທຸສານ ເປັນຜູ້ສືບລາຊະບັນລັງແທນ ແລະ  
 ໄດ້ຂະຫຍາຍອານາເຂດໄປທາງຕະເວັນເຂດພູເຂົາວິນໄຊ ທາງໃຕ້ໄດ້ຄວບຄຸມແຖບຮາບສູງເດດ  
 ຂ່ານເກືອບທັງໝົດ. ລາຊະວົງໂມລິຍະຈະເລີນສູງສຸດໃນສະໄໝພະເຈົ້າອະໂສກມະຫາລາດ. ຊຶ່ງ  
 ເປັນໂອລົດຂອງພະເຈົ້າພິນທຸສານ.

ປະເທດໂອລົດໃນ ສປປ ລາວ, ສປປ ຫວຽດນາມ, ສປປ ຈີນ, ສປປ ກຳປູເຈ, ສປປ ລາວ, ສປປ ຈີນ

ໂມລິຍະ: { - ຈັນທະຄຸບ  
 - ພິນທຸສານ  
 - ອະໂສກມະຫາລາດ.

ຮຽບຮຽງໂດຍ: ອຈ ບຸນໜັກ ພະລະຄອນ

4.1.2.ພະເຈົ້າອະໂສກມະຫາລາດກັບການທະນຸບໍາລຸງພຸດທະສາສະໜາ.

ພະເຈົ້າອະໂສກມະຫາລາດເປັນກະສັດທີ່ຍິ່ງໃຫຍ່ທີ່ສຸດໃນລາຊະວົງໂມລິຍະ ສືບລຳຊະສົມບັດ ຕໍ່ຈາກບິດາ. ພະເຈົ້າອະໂສກນັບຖືສາສະໜາພາມ ມີນະໂຍບາຍຈະຮວມອິນເດຍໃຫ້ເປັນອັນໜຶ່ງ ອັນດຽວກັນຕາມນະໂຍບາຍຂອງບູ່ທີ່ໄດ້ວາງແຜນໄວ້ເພື່ອຈະຮວມແຄວ້ນກາລິງຄະມີການຕໍ່ສູ້ກັນ ຢ່າງດູເດືອດແລະມີການລົ້ມຕາຍເປັນຈຳນວນຫຼວງຫຼາຍ. ພະອົງຈຶ່ງຫັນມານັບຖືພຸດທະສາສະໜາ ແລະປ່ຽນການປົກຄອງມາໃຊ້ຫຼັກສັນຕິທຳໃນການປົກຄອງ.

ພະລາຊະກໍລະນີຍະກິດທີ່ສຳຄັນຂອງພະອົງໄດ້ປາກົດໃນວັນນະກຳຕ່າງໆແລະຈາລຶກ ຂອງພະອົງເອງມີດັ່ງນີ້:

- ພະອົງທຳສິງຄາມຂະຫຍາຍດິນແດນຂຶ້ນໄປທາງເໜືອໄດ້ອາຟການິສະຖານ, ແຄສະ ເມຍ, ເນປານ, ສີຂີມ ແລະດິນແດນພາກເໜືອທັງໝົດ. ທາງໃຕ້ຂະຫຍາຍເຂດໄປ ເຖິງແມ່ນ້ຳກິດສະນະ.
- ປົກຄອງລາຊະດອນແບບບິດາປົກຄອງບຸດ.
- ປັບປຸງແກ້ໄຂກິດລະບຽບ ການລົງໂທດຜູ້ກະທຳຜິດໃຫ້ເໝາະສົມ.
- ທະນຸບໍາລຸງພຸດທະສາສະໜາ.
- ສົ່ງສະມານະທູດຫຼາຍຄະນະໄປເຜີຍແຜ່ພຸດທະສາສະໜາໃນຕ່າງແດນ.
- ສ້າງສະຖູບສັນຈິທີ່ເມືອງສັນຈິ ເພື່ອບັນຈຸກະດູກຂອງພະພຸດທະເຈົ້າ
- ສ້າງເສົາທິນຈາລຶກຫຼັກທຳມະຂອງພະພຸດທະສາສະໜາຢ່າງຫຼວງຫຼາຍກະຈາຍຢູ່ທົ່ວ ອິນເດຍ.
- ສ້າງສັນຍາລັກຕ່າງໆເຊັ່ນ ເສມາທຳມະຈັກ ໝາຍເຖິງການສະແດງປະຖົມເທດສານາ. ດອກບົວໝາຍເຖິງປະສູດ ຕົ້ນໂພໝາຍເຖິງບ່ອນຕັດສະຮູ້.
- ໃນດ້ານສາທາລະນະສຸກໄດ້ສ້າງໂຮງພະຍາບານແລະໂອສິດຫຼາຍແຫ່ງເພື່ອສົ່ງເສີມ ການແພດ.
- ສົ່ງໃຫ້ເລີກພິທີກຳຕ່າງໆແລະສົ່ງເສີມໃຫ້ປະຊາຊົນປະຕິບັດທຳມະແທນ.
- ອະນຸລັກຊີວິດສັດ, ອອກກິດໝາຍຫ້າມລ່າສັດປ່າແລະຂ້າສັດເຊັ່ນ ນົກຍຸງ ເປັນສັນຍາ ລັກແຫ່ງລາຊະວົງໂມລິຍະ ປັດຈຸບັນນີ້ນົກຍຸງໄດ້ກາຍເປັນສັດປະຈຳຊາດຂອງອິນເດຍ.

ສິລະປະກຳໃນສະໄໝພະເຈົ້າອະໂສກມະຫາລາດນີ້ສ່ວນຫຼາຍເປັນປະຕິມະກຳແລະ ການກໍ່ສ້າງ.

## ຮຽບຮຽງໂດຍ: ອຈ ບຸນໜັກ ພະລະຄອນ

### ກ. ດ້ານການກໍ່ສ້າງ.

ພະເຈົ້າອະໂສກມະຫາລາດໄດ້ເປັນນັກກໍ່ສ້າງທີ່ຍິ່ງໃຫຍ່ຄື ໄດ້ສ້າງສາສະນາສະຖານ ທາງສາສະໜາພຸດ, ປະສາດລາຊະວົງ, ໂບດ, ວິຫານແລະສະຖູບ ການສ້າງສະຖູບນີ້ໄດ້ສ້າງຊື່ ສຽງໃຫ້ພະອົງຫຼາຍໃນສະໄໝນັ້ນ. ເພາະການກໍ່ສ້າງສະໄໝກ່ອນພະເຈົ້າອະໂສກນັ້ນແມ່ນສ້າງ ດ້ວຍດິນກີ່ແລະໄມ້, ໃນສະໄໝພະເຈົ້າອະໂສກແມ່ນການກໍ່ສ້າງດ້ວຍຫີນເປັນສ່ວນໃຫຍ່. ການ ກໍ່ສ້າງສະໄໝນີ້ແມ່ນໄດ້ຮັບອິດທິພົນຈາກພວກເປີເຊຍແລະເກັກ. ຍ້ອນວ່າຊ່າງສະໄໝນີ້ສ່ວນໃຫຍ່ ເປັນຊາວຕ່າງຊາດ(ເປີເຊຍ) ແລະເຂົາເຈົ້າມີຄວາມສຳນານດ້ານການຕັດ, ຂັດແລະແກະສະລັກຫີນ ດ້ວຍຄວາມປານິດ. ການກໍ່ສ້າງທີ່ຂຶ້ນຊື່ຄື: ເສົາຫີນແລະສະຖູບ. ຢູ່ໃນເສົາຫີນນັ້ນໄດ້ຈາລຶກພະທຳ ຄຳສອນໄວ້ແລະໄດ້ຕັ້ງຢາຍໄປຕາມສາຍແດນທົ່ວອານາຈັກ. ສະຖູບສ້າງຂຶ້ນເພື່ອລຳລຶກເຖິງປາງ ປະລິນິພັນຂອງພະພຸດທະເຈົ້າ. ສ້າງຂຶ້ນເປັນຮູບບາດຄວ່າຢູ່ເທິງຈອມທາດມີແທນສີ່ລຽມຊຶ່ງ ສະແດງເຖິງຖານະຂອງກະສັດ ແລະມີຮົ່ວຫີນອ້ອມຮອບໆ ແລະປະຕູທັງ4ທິດມີການແກະສະລັກ ລວດລາຍຕ່າງໆຊຶ່ງເອີ້ນວ່າ ສະຖູບສັນຈິ

### ຂ.ດ້ານປະຕິມາກຳ.

ການແກະສະລັກຫີນສ່ວນໃຫຍ່ແມ່ນກຽວຂ້ອງກັບສາສະໜາພຸດແລະປະຫວັດເຊັ່ນ ການ ແກະສະລັກຫິວເສົາ, ແລະແກະສະລັກປະຕູເຂົ້າສະຖູບ.ຫິວເສົາໄດ້ຈາລຶກພະທຳຂອງພະພຸດທະເຈົ້າ

#### 4.1.3. ຄວາມເຊື່ອຂອງລາຊະວົງໂມລິຍະ

ເມື່ອໝົດລາຊະການຂອງພະເຈົ້າອະໂສກມະຫາລາດອານາຈັກອັນຍິ່ງໃຫຍ່ຂອງພະອົງກໍ່ ແຕກແຍກແລະເສື່ອມສະລາຍໄປ. ຊຶ່ງມີສາເຫດສຳຄັນດັ່ງນີ້:

- ນະໂຍບາຍການປົກຄອງແບບທຳມະຂັດຜົນປະໂຫຍດກັບພວກພາມ
- ກອງທັບອ່ອນແອຫຼາຍ.
- ອານາຈັກກ້ວາງໃຫຍ່ເກີນໄປເບິ່ງແຍງບໍ່ທົ່ວເຖິງ.
- ລັດຖະບານກາງບໍ່ເຂັ້ມແຂງມີຄວາມແຕກແຍກກັນ.
- ຖືກເສນາບໍດີຄິດທໍລະຍົດ

ສະຫຼຸບລວມແລ້ວ: ອາລະຍະທຳອິນເດຍພາຍໃຕ້ການປົກຄອງຂອງລາຊະວົງແມ່ນມີຄວາມ ຈະເລີນຫຼາຍໃນດ້ານການກໍ່ສ້າງ ແລະປະລິມາກຳໃນລາຊະວົງນີ້ໄດ້ແຜ່ອານາຈັກຢ່າງກວ້າງຂວາງ ນັບຕັ້ງແຕ່ທະເລອາລັບຈິນເຖິງອ່າວເບັງກອນ ນັບວ່າເປັນຄັ້ງທຳອິດໃນປະຫວັດສາດເກີດມີການ ປົກຄອງທີ່ມີລັດຖະບານດຽວ. ການປົກຄອງຂອງພະເຈົ້າຈັນທະຄຸບປົກຄອງຢ່າງເດັດຂາດແລະຮຸ້ນ

## ຮຽບຮຽງໂດຍ: ອຈ ບຸນໜັກ ພະລະຄອນ

ແຮງ. ແຕ່ໃນສະໄໝພະເຈົ້າອະໂສກແມ່ນໃຊ້ຫຼັກທຳມະໃນພຸດທາສາສະໜາເປັນຫຼັກໃນການປົກຄອງແລະປົກຄອງລາດໃນຮູບແບບບິດາປົກຄອງບຸດ.

### 4.2. ລາຊະວົງຄຸປະຕະ (ຄ.ສ 320-535).

ຫຼັງຈາກລາຊະວົງໂມລິຍະເສື່ອມລົງເປັນເວລາຫຼາຍຮ້ອຍປີ. ໄດ້ມີຊາວຕ່າງຊາດຫຼາຍພວກເຂົ້າມາຮຸກຮານແລະມີຫຼາຍລາຊະວົງພະຍາຍາມສະຖາປະນາປົກຄອງອານາຈັກຂອງຕົນເອງຂຶ້ນມາ. ເຊັ່ນ ລາຊະວົງສັງກະ, ລາສະວົງກຸສະນະ ແຕ່ບໍ່ປະສົບຜົນສຳເລັດ. ມີພຽງລາຊະວົງຄຸປະຕະເທົ່ານັ້ນສາມາດສ້າງອານາຈັກຂອງຕົນເອງໄດ້ສຳເລັດຈົນກາຍເປັນຈັກກະພັດທີ່ຍິ່ງໃຫຍ່ຈົນໄດ້ນາມວ່າ “ ຄຸປະຕະສະໄໝທອງຂອງອິນເດຍ.” ມີຄວາມຈະເລີນຫຼາຍດ້ານຄື:

#### 4.2.1. ດ້ານການປົກຄອງ

ສະໄໝລາຊະວົງຄຸປະຕະນີ້ແມ່ນໄດ້ນຳເອົາຮູບແບບການປົກຄອງແບບລາຊະວົງໂມລິຍະຄືຂະຫຍາຍອານາເຂດໄດ້ຢ່າງກວ້າງຂວາງ ກະສັດອົງທຳອິດກໍ່ຄືຈັນທະຄຸບທີ່1. ການປົກຄອງຂອງພະເຈົ້າຈັນທະຄຸບທີ່1. ແມ່ນມີສູນກາງຢູ່ເມືອງຫຼວງມີພະເຈົ້າແຜ່ນດິນເປັນປະມຸກແລະມີອຳນາດເດັດຂາດ. ມີການແບ່ງເຂດອອກເປັນແຂວງແຕ່ລະແຂວງມີຫຼາຍເມືອງແລະເຈົ້າເມືອງຕ່າງໆປົກຄອງກັນເອງ. ແລະມີໜ້າທີ່ອ່ອນນ້ອມຖ່ອມຕົວຕໍ່ກະສັດແລະນຳສິ່ງເຄື່ອງບັນນາການໃຫ້ແກ່ສູນກາງ. ໃນລາຊະວົງຄຸປະຕະນີ້ໄດ້ພື້ນຟູອາລະຍະທຳຂອງຮິນດູທີ່ເສື່ອມລົງມາແຕ່ສະໄໝໂມລິຍະນັ້ນໃຫ້ດີຂຶ້ນອີກ. ແລະກໍ່ໃຫ້ເສລີພາບແກ່ປະຊາຊົນບໍ່ໄດ້ບັງຄັບໃນການນັບຖືສາສະໜາ.

#### 4.2.2. ດ້ານເສດຖະກິດ.

ລາຊະວົງຄຸປະຕະໄດ້ມີການສົ່ງເສີມການຄ້າກັບຕ່າງປະເທດ. ໂດຍສະເພາະແມ່ນການຄ້າທາງທະເລ. ລາຍໄດ້ສ່ວນຫຼາຍແມ່ນໄດ້ມາຈາກການເກັບພາສີຈາກກະສິກຳ ອຸດສາຫະກຳຕ່ຳຜ້າ, ແລະພາສີການຄ້າ, ສູນກາງການຕ່ຳຜ້າຢູ່ທີ່ເບັງກອນ, ຄຸຊະຣັດ, ພາຣານາສີ, ແລະທາງພາກໃຕ້ຂອງປະເທດ. ການຄ້າສ່ວນຫຼາຍແມ່ນໃຊ້ກວຽນເປັນພາຫະນະໃນການຂົນສົ່ງ. ສູນກາງການຄ້າ, ຢູ່ທີ່ເມືອງພາຣານະສີ, ໂກສຳພີ, ສາວັດຖີ, ມິຖີລາ, ໄພສາລີ, ມາຕູລາ. ສິນຄ້າທີ່ສຳຄັນໄດ້ແກ່ຜ້າຝ້າຍ, ເຂົ້າ, ສາລີ, ເຄື່ອງເທດ, ເພັດແລະພອຍ .....

#### 4.2.3. ສະພາບສັງຄົມ.

ແມ່ນໄດ້ປະຕິຮູບໂຄງສ້າງທາງສັງຄົມ ໄດ້ຈັດລະບຽບທາງສັງຄົມໃໝ່ເຊັ່ນ ລະບົບວັນນະແມ່ນໄດ້ກຳນົດໄວ້ຢ່າງເຄັ່ງຄັດ, ໃຫ້ແຕ່ລະວັນນະຕ້ອງໄດ້ເຮັດໄປຕາມແຕ່ລະອາຊີບຂອງຕົນເທົ່ານັ້ນ. ມາຮອດສະໄໝກາງຂອງລາຊະວົງຄຸປະຕະ ໂຄງສ້າງແລະກົດຕ່າງໆໃນສັງຄົມແມ່ນ

## ຮຽບຮຽງໂດຍ: ອຈ ບຸນໜັກ ພະລະຄອນ

ພົບຄວາມສັບສົນວຸ້ນວາຍຫຼາຍ ວັນນະສູດບາງຄັ້ງກໍ່ມາທຳໜ້າທີ່ຂອງພາມ, ວັນນະກະສັດກໍ່ມາ ເປັນນັກບວດຫຼືຄູບາອາຈານໃນສາສະໜາພຸດໄດ້ເສື່ອມລົງໄປເກືອບໝົດຍ້ອນ. ສາສະໜາຮິນດູ ໄດ້ມີການພັດທະນາຂຶ້ນເລື້ອຍໆຈົນໄດ້ກາຍເປັນສາສະໜາປະຈຳຊາດຂອງຊາວອຸປະຕະ.

### 4.2.4. ຄວາມຈະເລີນຮຸ່ງເຮືອງຂອງສະໄໝຄູປະຕະສະແດງອອກດັ່ງນີ້:

#### 1. ຄວາມຈະເລີນດ້ານການສຶກສາ.

ໃນສະໄໝນີ້ມີຄວາມຈະເລີນຮຸ່ງເຮືອງຫຼາຍເພາະມີມະຫາວິທະຍາໄລທີ່ມີຊື່ສຽງຫຼາຍແຫ່ງເຊັ່ນ ມະຫາວິທະຍາໄລອຸດເຊນີ ມີຊື່ສຽງດ້ານດາລາສາດ, ມະຫາວິທະຍາໄລອະຊັນຕະ ມີຊື່ສຽງໃນ ດ້ານສິລະປະກຳ, ມະຫາວິທະຍາໄລພາຣານາສີ ເປັນສູນກາງທາງພຸດທາສາສະໜາ ແລະສາສະ ໜາພາມ, ມະຫາວິທະຍາໄລນາລັນທາ ເປັນມະຫາວິທະຍາໄລທີ່ມີຊື່ສຽງໂດ່ງດັງໄປທົ່ວໂລກເພາະ ເປັນມະຫາວິທະຍາໄລທີ່ຮວບຮວມວິຊາ, ຂະແໜງຕ່າງໆໂດຍສະເພາະແມ່ນພະພຸດສາສະໜາປັດ ຊະຍາ, ສິລະປະກຳ, ສະຖາປັດຕະຍະກຳ, ເສດຕະກຳ.

#### 2. ດ້ານດາລາສາດ.

ດາລາສາດສະໄໝນີ້ຈະເລີນຮຸ່ງເຮືອງຫຼາຍເພາະສາມາດພິສູດໄດ້ວ່າໂລກກົມແລະໂຄຈອນ ຮອບດວງອາທິດ. ນັກດາລາສາດຜູ້ນີ້ຊື່ວ່າ ອາຣະຍະພັດທະ. ເປັນນັກດາລາສາດທີ່ມີຊື່ສຽງໂດ່ງ ດັງຫຼາຍຈົນຊາວອິນເດຍຕັ້ງຊື່ດາວທຽມດວງທຳອິດຂອງຕົນວ່າ “ ອາຣະຍະພັດທະ. ”

#### 3. ດ້ານຄະນິດສາດ.

ມີນັກຄະນິດສາດທີ່ມີຊື່ສຽງຢູ່ 2 ທ່ານຄື ອາຣະຍະພັດທະ ແລະ ພິມມະຄຸບ. ອາຣະພັດທະ ເປັນທັງນັກດາລາສາດແລະນັກຄະນິດສາດເປັນຜູ້ຄິດທົດສະວັດໄດ້ເປັນຄົນທຳອິດຂອງໂລກຖືວ່າ ເປັນມໍລະດົກທີ່ສຳຄັນຂອງໂລກຕໍ່ມາຊາວອາລັບໄດ້ນຳໄປເຜີຍແຜ່ໃນເອີລົບ.

#### 4. ທາງດ້ານວິທະຍາສາດ.

ໄດ້ມີການຄົ້ນພົບວິທີເຮັດສະບູ, ຊີມັງ ແລະປະດິດທັດຖະກຳຕ່າງໆຢ່າງຫຼວງຫຼາຍແລະໄດ້ ເຊື່ອມເຫຼັກໃຫ້ເປັນແຜ່ນດຽວກັນຢ່າງລະອຽດ.

#### 5. ທາງດ້ານການແພດ.

ໃນສະໄໝຄູປະຕະຖືວ່າໄດ້ຮັບການຍົກຍ້ອງແລະຍອມຮັບວ່າມີວິທີການແລະເຕັກນິກໃນການ ຮັກສາໂລກສູງ. ໂດຍສະເພາະການຜ່າຕັດມີການຮັກສາຄວາມສະອາດແລະປ້ອງກັນເຊື້ອໂລກຢ່າງ

ຮຽບຮຽງໂດຍ: ອຈ ບຸນໜັກ ພະລະຄອນ

ດີການ ໃຊ້ຢາປະເພດຕ່າງໆ ຖືວ່າມີຄວາມກ້າວໜ້າຫຼາຍ. ແພດອິນເດຍມີຄວາມສາມາດສູງແລະ ຮູ້ຈັກໃຊ້ຢາຫຼາຍຂະໜານກ່ອນຊາວເອີລົບແລະຢາບາງຊະນິດຍັງໃຊ້ຮັກສາໂລກຈົນເຖິງປັດຈຸບັນ. ແພດທີ່ມີຊື່ສຽງທີ່ສຸດຄື ອາຣະກະແລະພົມມະຄຸບ ເປັນຜູ້ຊຳນານດ້ານອາຍຸລະເວຊ.

6. ດ້ານສິລະປະກຳ.

ມີການສ້າງພະພຸດທະຮູບທົ່ວປະເທດອິນເດຍ. ສິລະປະຄູປະຕະເປັນສິລະປະທີ່ສວຍງາມ ແລະເປັນຕົ້ນແບບຂອງການສ້າງພະພຸດທະຮູບຢູ່ຫຼາຍປະເທດໃນອາຊີຕາເວັນອອກແລະອາຊີ ອາຄະເນ (ການສ້າງພະພຸດທະຮູບຄັ້ງແລກເກີດຂຶ້ນໃນສະໄໝຄັ້ງທາຣະກ່ອນລາຊະວົງຄູປະຕະ) ຄອງລາດ.

7. ວັນນະຄະດີ.

ວັນນະຄະດີສັນສະກິດແມ່ນຈະເລີນຮຸ່ງເຮືອງໃນສະໄໝຂອງພະເຈົ້າຈັນທະຄຸບທີ່2 ຄື ກະສັດ ອົງທີ່3 ຂອງລາຊະວົງຄູປະຕະກະວີທີ່ມີຊື່ສຽງຄື ກາລິທາສະ, ກາລິທາສະເປັນນັກກະວີທີ່ມີຄວາມ ຮູ້ຫຼາຍໃນການແຕ່ງໂຄງ,ກອນ,ກາບ,ບົດລະຄອນ. ນອກນັ້ນຍັງມີເທບນິຍາຍ,ນິທານແລະນິຍາຍ ພື້ນເມືອງຕ່າງໆ.

ລາຊະວົງຄູປະຕະເສື່ອມລົງໃນປີ ຄ.ສ.454 ເປັນຕົ້ນມາຈົນເຖິງ ຄ.ສ 535 ດິນແດນອິນ ເດຍທີ່ເຄີຍກວ້າງໃຫຍ່ໄພສານໄດ້ແຕກແຍກອອກເປັນແຄວ້ນເລັກແຄວ້ນນ້ອຍແລະກໍໄດ້ປິດສາກ ລົງ.ຄົງເຫຼືອໄວ້ແຕ່ມໍລະດົກທາງອາລະຍະທຳແລະວັດທະນະທຳຕ່າງໆໃນແຜ່ນດິນອິນເດຍ.

ຄຳຖາມ:

1. ການປົກຄອງຂອງພະເຈົ້າອະໂສກມະຫາລາດເປັນປະຊາທິປະໄຕທີ່ ສຸດນັ້ນ ພວກເຈົ້າເຂົ້າໃຈແນວໃດ?
2. ຄວາມເສື່ອມຂອງລາຊະວົງໂມລິຍະມີສາເຫດມາຈາກອັນໃດແດ່?

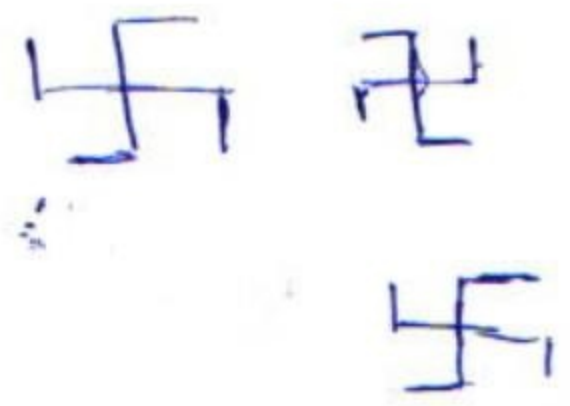

ວັດທະນະທຳອິນເດຍໃນສະໄໝກາງ

ນັບແຕ່ລາຊະວົງຄຸປະຕະໝົດອຳນາດໃນປາຍສະຕະວັດທີ 6 ນັ້ນ ຄວາມເປັນອັນໜຶ່ງອັນດຽວຂອງອິນເດຍກໍໝົດໄປ. ໃນໄລຍະນີ້ຊາວມຸດສະລິມໄດ້ເລີ່ມເຂົ້າມາຮຸກຮານ, ເຮັດໃຫ້ອິນເດຍຂະນະນັ້ນໄດ້ເຖິງຈຸດເສື່ອມໃນທຸກໆດ້ານຄື ດ້ານແນວຄິດ, ດ້ານປັດຊະຍາ, ດ້ານການເມືອງ ແລະຍຸດທະວິທີໃນການເຮັດສົງຄາມ ຕະຫຼອດທັງຄວາມຮູ້ ແລະການຕິດຕໍ່ກັບໂລກພາຍນອກ.

ພວກມຸດສະລິມເຂົ້າຮຸກຮານອິນເດຍໃນສະຕະວັດທີ 7-8, ໄລຍະນີ້ເປັນໄລຍະທີ່ພວກອາຫຼັບໄດ້ຂະຫຍາຍອິດທິພົນໄປທາງຕາເວັນຕົກຜ່ານທາງອັຟຣິກາເໜືອ ເຂົ້າໄປສະເປນ ແລະທາງຕາເວັນອອກຜ່ານທາງປາເລສຕິນ, ເມໂສໂປເຕເມຍ ແລະເປີເຊຍ ແລ້ວເຂົ້າມາໃນເຂດອິນເດຍ, ໃນໄລຍະນີ້ພວກອາຫຼັບຍັງບໍ່ສາມາດເຂົ້າມາປົກຄອງອິນເດຍໄດ້ເທື່ອ, ມີພຽງແຕ່ເຂົ້າມາມີບົດບາດໃນອິນເດຍເທົ່ານັ້ນ.

ມາຮອດສະຕະວັດທີ 11, ພວກມຸດສະລິມໄດ້ເຂົ້າມາຮຸກຮານອິນເດຍຢ່າງໜັກໜ່ວງ ແລະກໍມີມຸດສະລິມຫຼາຍພວກເຊັ່ນ: ພວກເຕີກ ແລະອາຟຄານໄດ້ເຂົ້າມາຍຶດຄອງບໍລິເວນແຄວ້ນປັນຈາບ, ຕໍ່ມາກໍໄດ້ຂະຫຍາຍອານາເຂດໄປເຖິງເດລີ ( ແດນຣີ) ແລະລຸ່ມແມ່ນໍ້າຄົງຄາ. ໃນໄລຍະນີ້ຜູ້ປົກຄອງຂອງມຸດສະລິມກໍໄດ້ສະຖາປະນາຕົນເອງຂຶ້ນເປັນ " ສຸລະຕານ" ແຫ່ງເດລີ. ຫຼັງຈາກນັ້ນແບກແຕດໄດ້ໝົດອຳນາດໄປໃນປີ ຄສ 1258, ແລ້ວເດລີກໍກາຍເປັນສູນກາງຄວາມຈະເລີນທາງດ້ານສິລະປະວັດທະນະທຳແບບອິດສະລາມ (ໂດຍສະເພາະທາງພາກເໜືອ).

ລັກສະນະຂອງວັດທະນະທຳອິນເດຍໃນດ້ານຕ່າງໆໃນສະໄໝສຸລະຕານນີ້ເປັນວັດທະນະທຳແບບປະສົມປະສານລະຫວ່າງອິນດູແລະມຸດສະລິມຫຼາຍກວ່າ. ເຖິງວ່າ ສຸລະຕານຈະດຳເນີນນະໂຍບາຍການປົກຄອງຢ່າງເດັດຂາດຄື ພະຍາຍາມກຳຈັດຜູ້ຢູ່ນອກສາສະໜາອິດສະລາມເຊັ່ນ: ທຳລາຍໂບດວິຫານຂອງອິນດູ ແລະພຸດທະສາສະໜາ, ແຕ່ພໍປົກຄອງຢູ່ຫຼາຍປີກໍເຫັນໃຈຊາວອິນດູຫຼາຍຂຶ້ນ ຈຶ່ງເກີດມີການປະສົມປະສານລະຫວ່າງສອງອາລະຍະທຳຄື ອາລະຍະທຳຊາວມຸດສະລິມ ແລະຊາວອິນດູ.

## ຮຽບຮຽງໂດຍ: ອຈ ບຸນໜັກ ພະລະຄອນ

### 5.1 ດ້ານການເມືອງ, ເສດຖະກິດ ແລະສັງຄົມ

#### 5.1.1 ດ້ານການເມືອງ

ການປົກຄອງໃນສະໄໝສຸລະຕານແຫ່ງເດນຣີນີ້ບໍ່ສາມາດທຽບໄດ້ກັບຄວາມຍິ່ງໃຫຍ່ໃນສະໄໝໂມລິຍະແລະຄຸປະຕະມີມາກ່ອນ ເພາະສຸລະຕານເປັນລາຊະວົງທີ່ຍິ່ງໃຫຍ່ ແຕ່ບໍ່ໄດ້ປົກຄອງອິນເດຍໄດ້ທັງໝົດ. ສູນກາງການປົກຄອງໃນຂະນະນັ້ນແມ່ນຢູ່ທີ່ເດນຣີ ແລະເດນຣີເອງກໍມີການປົກຄອງຫຼາຍລາຊະວົງ. ໃນໄລຍະທຳອິດຂອງສະໄໝສຸລະຕານແຫ່ງເດນຣີ, ສຸລະຕານດຳເນີນການປົກຄອງຢ່າງເດັດຂາດ, ພະຍາຍາມກຳຈັດຜູ້ຢູ່ນອກສາສະໜາອິດສະລາມ. ການປົກຄອງໃນໄລຍະນີ້ໄດ້ເນັ້ນຄວາມສຳຄັນຂອງສະຖາບັນກະສັດໃຫ້ສູງ, ຖືວ່າ ຜູ້ສູງສຸດໃນສາສະໜາອິດສະລາມຄື ສາສະດາ, ຕໍ່ຈາກສາສະດາລົງມາຜູ້ຍິ່ງໃຫຍ່ທີ່ສຸດຄື ສຸລະຕານ. ດັ່ງນັ້ນ ສຸລະຕານຈຶ່ງມີອຳນາດເດັດຂາດທັງການປົກຄອງ ແລະສາສະໜາ. ສຳລັບການປົກຄອງແຕ່ລະພາກນັ້ນກໍໄດ້ແຕ່ງຕັ້ງເສນາຊັ້ນຜູ້ໃຫຍ່ອອກໄປປົກຄອງ.

ມາເຖິງປະມານສະຕະວັດທີ 14, ລັກສະນະການປົກຄອງມີການປ່ຽນແປງ ອຳນາດຂອງສູນກາງທີ່ເຄີຍແຂງແກ່ນນັ້ນ ເລີ່ມອ່ອນແອລົງ ເພາະຖືກຮຸກຮານຈາກພວກມຸດສະລິມອີກເຊື້ອສາຍໜຶ່ງຄື ລາຊະວົງໂມກຸນ ແລະລາຊະວົງນີ້ກໍເປັນລາຊະວົງສຸດທ້າຍຂອງອິນເດຍ.

#### 5.1.2 ດ້ານເສດຖະກິດ

ດ້ານເສດຖະກິດ, ລັດຖະບານບໍ່ມີນະໂຍບາຍເສດຖະກິດທີ່ແນ່ນອນ, ບໍ່ໄດ້ມີການວາງແຜນເພື່ອຍົກລະດັບທາງເສດຖະກິດ ຫຼືລະດັບການຄອງຊີບຂອງປະຊາຊົນ. ນະໂຍບາຍທາງເສດຖະກິດມີຈຸດມຸ່ງໝາຍເພື່ອຜົນປະໂຫຍດທາງການເມືອງຂອງຜູ້ປົກຄອງເປັນຫຼັກ. ປະຊາຊົນສ່ວນຫຼາຍມີອາຊີບທາງກະສິກຳ. ລາຍໄດ້ຫຼັກຂອງລັດກໍຄືພາສີທີ່ດິນ ແລະຍັງມີພາສີອີກປະເພດໜຶ່ງຄືພາສີທີ່ເກັບຈາກຜູ້ທີ່ບໍ່ໄດ້ເປັນມຸດສະລິມ ເຊິ່ງເປັນຜົນຕອບແທນຈາກການທີ່ຄົນເຫຼົ່ານີ້ໄດ້ຮັບການປົກປ້ອງຊີວິດ ແລະຊັບສິນ.

#### 5.1.3 ດ້ານສັງຄົມ

ໃນໄລຍະນີ້ຖືວ່າເປັນຈຸດປ່ຽນແປງທີ່ສຳຄັນຈຸດໜຶ່ງຄື ເລີ່ມມີຜູ້ນັບຖືສາສະໜາອິດສະລາມເປັນຈຳນວນຫຼວງຫຼາຍ ເຊິ່ງແຕ່ກ່ອນຊາວອິນເດຍນັບຖືສາສະໜາຮິນດູເປັນຫຼັກ. ເມື່ອພວກມຸດສະລິມເຂົ້າມາອິນເດຍ, ຜູ້ນັບຖືສາສະໜາອິດສະລາມກໍເພີ່ມເປັນຈຳນວນຫຼວງຫຼາຍ, ສາເຫດສຳຄັນທີ່ເຮັດໃຫ້ພວກຮິນດູຫັນມານັບຖືສາສະໜາອິດສະລາມຄື ບໍ່ຢາກເສຍພາສີຫຼາຍ ເພາະຜູ້ໃດທີ່ບໍ່ໄດ້ນັບຖືສາສະໜາອິດສະລາມຈະໄດ້ເສຍພາສີຫຼາຍທີ່ສຸດ. ອີກດ້ານໜຶ່ງສາສະໜາອິດສະລາມບໍ່ໄດ້ມີ

ຮຽບຮຽງໂດຍ: ອຈ ບຸນໜັກ ພະລະຄອນ

ການແບ່ງຊັ້ນວັນນະ, ພວກຖືສາສະໜາອິດສະລາມທຸກຄົນລ້ວນແຕ່ເປັນພີ່ນ້ອງກັນ, ມີສິດເທົ່າທຽມກັນ ແລະມີຫຼັກການປະຕິບັດທີ່ງ່າຍຕໍ່ການນັບຖື. ພວກຮືນດູທີ່ມີວັນນະຕໍ່າພໍໃຈໃນແນວຄິດແບບນີ້ຈຶ່ງຫັນມານັບຖືສາສະໜາອິດສະລາມ. ນອກຈາກນັ້ນຕໍ່າແຫ່ງສູງທາງລາຊະການກໍເປັນສິດພິເສດຂອງພວກມຸດສະລິມ. ສະນັ້ນຈຶ່ງເຮັດໃຫ້ຊາວຮືນດູແລະຊາວມຸດສະລິມຢູ່ໃນສັງຄົມອິນເດຍຮ່ວມກັນ ແລະມີການປະສົມປະສານທາງດ້ານຂະນົບທຳນຽມປະເພນີເຊັ່ນ:

ກ) ດ້ານພາສາ: ໃນໄລຍະທຳອິດພວກມຸດສະລິມໄດ້ນຳເອົາພາສາຕ່າງຊາດທີ່ເຄີຍໃຊ້ເຂົ້າມາເຊັ່ນ: ພາສາເປີເຊຍ, ແຕ່ຊາວຮືນດູກໍໄດ້ຕໍ່ຕ້ານຢ່າງຮຸນແຮງ. ຕໍ່ມາຈຶ່ງເກີດມີພາສາໃໝ່ຄືພາສາອູຣະດູ ເຊິ່ງເປັນພາສາປະສົມປະສານກັບພາສາເປີເຊຍກັບພາສາອາຣະບິດ, ເຕີກ, ສັນສະກິດ ແລະຮິນດີ. ປັດຈຸບັນພາສາອູຣະດູເປັນສາພາຫຼັກທີ່ໃຊ້ຢູ່ປາກີສະຖານ.

ຂ) ດ້ານຂະນົບທຳນຽມປະເພນີ: ການປະສົມປະສານທາງດ້ານຂະນົບທຳນຽມປະເພນີລະຫວ່າງຊາວຮືນດູ ແລະຊາວມຸດສະລິມແມ່ນມີຕັ້ງແຕ່ຂັ້ນລາຊະສຳນັກຈົນເຖິງລະດັບສາມັນຊົນເຊັ່ນກັນ. ຊາວຮືນດູຮັບເອົາອິດທິພົນຈາກຊາວມຸດສະລິມເຊັ່ນ ປະເພນີການຄຸມໜ້າຂອງຜູ້ຍິງ, ການມີທາດ, ຍຸດທະວິທີໃນການຮົບ....ຊາວມຸດສະລິມກໍຮັບເອົາປະເພນີການແຕ່ງກາຍຕາມແບບອິນເດຍເຊິ່ງເໝາະສົມກັບສະພາບແວດລ້ອມຂອງດິນຟ້າອາກາດ, ປະເພນີການຊຳລະຮ່າງກາຍໃຫ້ສະອາດບໍລິສຸດ ກ່ອນຈະມີການປະກອບພິທີກຳຄືກັບພວກຮືນດູເປັນຕົ້ນ.

5.2 ການສະແດງອອກທາງດ້ານສິລະປະ

ສິລະປະອິນເດຍໃນຍຸກນີ້ ປາກົດໃຫ້ເຫັນຢ່າງຈະແຈ້ງໃນດ້ານສະຖາປັດຕະຍະກຳຫຼາຍກວ່າໝູ່. ເຊິ່ງກໍມີລັກສະນະຂອງການປະສົມປະສານລະຫວ່າງສິລະປະຮືນດູ ແລະອິດສະລາມເຊັ່ນດຽວກັນ. ລັກສະນະການປະສົມປະສານດັ່ງກ່າວມີສາເຫດຫຼາຍປະການຄື ພວກມຸດສະລິມເຂົ້າມາອິນເດຍສ່ວນຫຼາຍເປັນພວກທະຫານ ແລະຜູ້ປົກຄອງ, ບໍ່ມີຊ່າງສີມື ຈຶ່ງຈຳເປັນຕ້ອງໃຊ້ຊ່າງຮືນດູກໍ່ສ້າງທາງດ້ານວຽກງານສິລະປະ; ໄລຍະທຳອິດຂອງສະໄໝສຸລະຕານແຫ່ງເດນຣີ ທີ່ມີການທຳລາຍໂບດວິຫານຂອງພວກຮືນດູຢູ່ນັ້ນ ສຸລະຕານໄດ້ໄດ້ສ້າງວັງ, ຫຼຸມຝັງສົບ ຫຼືສິ່ງກໍ່ສ້າງອື່ນເຊິ່ງໃຊ້ວັດສະດຸບາງສ່ວນທີ່ໄດ້ຈາກການທຳລາຍສາສະນະສະຖານຂອງພວກຮືນດູ; ນອກຈາກນັ້ນຍັງມີການດັດແປງໂບດວິຫານຂອງພວກຮືນດູໃຫ້ເປັນຂອງພວກມຸດສະລິມໂດຍເພີ່ມການຕົບແຕ່ງທີ່ເປັນສັນຍະລັກຂອງສາສະໜາອິດສະລາມເຂົ້າໄປ. ດ້ວຍເຫດຜົນຕ່າງໆເຫຼົ່ານີ້ ຈຶ່ງເຮັດໃຫ້ມີການປະສົມປະສານຂອງສາສະໜາຮືນດູແລະອິດສະລາມໃນໄລຍະນີ້. ລັກສະນະຂອງສິລະປະຮືນດູໃນສະຖາປັດຕະຍະກຳໃນຍຸກນີ້ມີປັດຊະຍາຊ້ອນແຝງຢູ່ເຊັ່ນ: ແຜນຜັງຂອງອາຄານເປັນລັກສະນະສີ່ຫຼ່ຽມທີ່ບັນຈຸຢູ່ໃນວົງກົມ ເຊິ່ງໝາຍເຖິງຮູບຂອງໂລກ, ມີຫໍຄອຍທີ່ຮຽກວ່າ ສີຂະຣະ (ແປວ່າ ພູເຂົາ) ໃຫ້ຄວາມໝາຍຂອງຫໍຄອຍວ່າ ເສົາລະຫວ່າງສະຫວັນ ແລະໂລກມະນຸດ. ສ່ວນ

ຮຽບຮຽງໂດຍ: ອຈ ບຸນໜັກ ພະລະຄອນ

ລັກສະນະສິລະປະອິດສະລາມນັ້ນ ທີ່ສໍາຄັນຄືແຜນຜັງຂອງອາຄານມີລັກສະນະກົງໂຄ້ງກວມເອົາ ທໍ່ຄອຍ, ສ່ວນຝາຜະນັງມີລັກສະນະລຽບໆ, ບໍ່ມີການຕີບແຕ່ງ.

ຮູບ Q u t b m i n a r ໃນເດນຣີ, ສະຖາປັດຕະຍະກຳອິດສະລາມໄລຍະແຮກໃນ ອິນເດຍ, ສ້າງຂຶ້ນປະມານ ຄສ 1230 ສັນນິຖານວ່າ ສ້າງເພື່ອເປັນອະນຸສອນແຫ່ງໄຊຊະນະ ຂອງສຸລະຕ່ານແຫ່ງເດນຣີ.



ດ້ານວັນນະກຳກໍມີລັກສະນະປະສົມປະສານລະຫວ່າງຮິນດູ ແລະອິດສະລາມຄືກັນກັບ ດ້ານອື່ນໆເຊັ່ນ: ມີການແປວັນນະກຳຂອງຮິນດູ ແລະອິດສະລາມ. ທາງລາຊະສຳນັກໄດ້ໃຫ້ການ ອຸປະຖຳວັນນະກຳອິດສະລາມ ໂດຍເອົາວັນນະກຳຂອງເປີເຊຍ ແລະອາຫຼັບເປັນຕົ້ນແບບ, ນອກຈາກນັ້ນກໍໄດ້ແປຕຳລາທີ່ສຳຄັນໆທີ່ເປັນພາສາສັນສະກິດໃຫ້ເປັນພາສາເປີເຊຍເຊັ່ນ: ຕຳລາ ແພດ, ປັດຊະຍາ ແລະຕຳລາກ່ຽວກັບດາລາສາດເປັນຕົ້ນ ( ອ້າງໃນ ອາລະຍະທຳສະໄໝບູຮານ- ສະໄໝກາງ, 254 ).

## ຮຽບຮຽງໂດຍ: ອຈ ບຸນໜັກ ພະລະຄອນ

ເວົ້າລວມແລ້ວ ອິນເດຍໃນສະໄໝກາງນີ້ຈະເຫັນໄດ້ວ່າເປັນຈຸດເລີ່ມຕົ້ນຂອງພວກມຸດສະລິມເຂົ້າມາໃນອິນເດຍ, ເຮັດໃຫ້ສັງຄົມອິນເດຍທີ່ເປັນສັງຄົມເກົ່າແກ່ ແລະຍິ່ງໃຫຍ່ຂອງພວກຮິນດູນັ້ນ ກາຍເປັນສັງຄົມທີ່ປະກອບດ້ວຍກຸ່ມຄົນ 2 ກຸ່ມທີ່ມີສາສະໜາຕ່າງກັນຄື ຮິນດູ ແລະມຸດສະລິມ. ໃນໄລຍະນີ້ລັກສະນະຕ່າງໆທາງການເມືອງ, ເສດຖະກິດ, ສັງຄົມ ແລະສິລະປະຈະເປັນໄປໃນທາງດຽວກັນຄື ການປະສົມປະສານລະຫວ່າງອິດທິພົນຂອງພວກຮິນດູ ແລະມຸດສະລິມເຂົ້າກັນໄດ້ດີ. ເວລາຜ່ານໄປເທິງນານຮິນດູ ແລະມຸດສະລິມກໍມີຄວາມຂັດແຍ້ງກັນໃນປະເດັນຕ່າງໆຫຼາຍຂຶ້ນ ຈົນຮອດຫຼັງສົງຄາມໂລກຄັ້ງທີ 2. ເມື່ອອິນເດຍໄດ້ຮັບເອກະລາດຈາກອັງກິດ ສັງຄົມອິນເດຍທີ່ມີຊາວຮິນດູແລະມຸດສະລິມນັ້ນ ບໍ່ສາມາດຮ່ວມກັນໄດ້ ຈຶ່ງເກີດມີການແບ່ງປະເທດເປັນອິນເດຍແລະປາກີສະຖານ (ຕາເວັນຕົກ ແລະຕາເວັນອອກ) ຍ້ອນພື້ນຖານຂອງຄວາມແຕກຕ່າງທາງສາສະໜາຂອງປະຊາຊົນເປັນປັດໄຈສໍາຄັນ.

ແມ່ນ້ຳນີ້ໄຫລຜ່ານຈາກທິດຕາເວັນຕົກໄປທາທິດຕາເວັນອອກ ແລ້ວລົງສູ່ທະເລເຫຼືອງ ແລະມະຫາສະໝຸດປາຊີຟິກ.

ຮຽບຮຽງໂດຍ: ອຈ ບຸນໜັກ ພະລະຄອນ

### ບົດທີ 6 ວັດທະນະທຳຈີນບູຮານ

#### 6. ຄວາມເປັນມາຂອງວັດທະນະທຳຈີນໂດຍສັງເຂບ

ຈີນເປັນປະເທດໜຶ່ງທີ່ມີວັດທະນະທຳ, ອາລະຍະທຳທີ່ຍິ່ງໃຫຍ່, ເກົ່າແກ່, ແລະຈະເລີນຮຸ່ງເຮືອງຂຶ້ນຢ່າງລຽນຕິດ ແຕ່ກໍມີຄວາມຈະເລີນລຸນຫຼັງວັດທະນະທຳອິນເດຍ. ຈີນມີປະຊາກອນຫຼາຍກວ່າໝູ່ໃນໂລກ, ວັດທະນະທຳຈີນໄດ້ກໍ່ຕົວຂຶ້ນເປັນຄັ້ງທຳອິດໃນເຂດບໍລິເວນແມ່ນ້ຳຮວງໂຮ. ແມ່ນ້ຳນີ້ໄຫລຜ່ານຈາກທິດຕາເວັນຕົກໄປທາທິດຕາເວັນອອກ ແລ້ວລົງສູ່ທະເລເຫຼືອງ ແລະມະຫາສະໝຸດປາຊີຟິກ. ວັດທະນະທຳຈີນໄດ້ຮັບອິດທິພົນຈາກໂລກພາຍນອກໜ້ອຍທີ່ສຸດ ເນື່ອງຈາກວ່າທິດຕາເວັນອອກຕິດກັບມະຫາສະໝຸດປາຊີຟິກ, ທາງໃຕ້ເຕັມໄປດ້ວຍພູເຂົາປ່າດົງດິບຂອງອິນເດຍ, ມຽນມາ ແລະອິນໂດຈີນ, ສ່ວນທາງທິດຕາເວັນຕົກ ແລະທິດເໜືອກໍເປັນເຂດທີ່ງ່າຍດາຍ, ທະເລຊາຍ ແລະພູເຂົາ. ເວົ້າລວມແລ້ວ ຈີນເປັນສູນກາງຂອງໂລກ ຫຼືອານາຈັກກາງ ( Middle Kingdom ) ເຊິ່ງເປັນແຫຼ່ງກຳເນີດຂອງຄວາມຈະເລີນຕ່າງໆ. ບໍລິເວນທີ່ອຸດົມສົມບູນ ເປັນແຫຼ່ງຂອງຄວາມຈະເລີນຂອງວັດທະນະທຳຈີນໄດ້ແກ່ບ່ອນຮາບພຽງຂອງແມ່ນ້ຳຮວງໂຮ ແລະແມ່ນ້ຳຢັງຊິກຽງ ກັບບ່ອນຮາບພຽງລຸ່ມແມ່ນ້ຳນ້ອຍໆອີກສາຍໜຶ່ງຄືແມ່ນ້ຳແຢງຊີ ທີ່ຢູ່ທາງຕອນໃຕ້ຂອງຈີນ. ເຊິ່ງໄດ້ຄົ້ນພົບຫຼັກຖານຢູ່ເຂດເມືອງຢາງເຊົາ (Yang chow) ໃນເຂດມົນທົນໂຫນານ (Honan) ແລະເຂດເມືອງລຸງຊັນ (Lungshan) ໃນເຂດມົນທົນຊານຕຸງ ເຊິ່ງເອີ້ນວ່າ ວັດທະນະທຳຢາງເຊົາ ແລະລຸງຊັນ, ເພາະວ່າຢູ່ເຂດນີ້ເຂົາເຈົ້າໄດ້ຂຸດພົບວັດຖຸບູຮານທີ່ມີອາຍຸເກົ່າແກ່ປະມານ 2000 ປີກ່ອນ ຄ ສ, ເຊິ່ງເປັນເຄື່ອງໃຊ້ທີ່ເຮັດດ້ວຍຫີນ, ທອງສຳລິດ, ກະດູກສັດ ແລະຄົ້ນພົບຮ່ອງຮອຍຂອງມະນຸດປັກກິງ.

#### 6.1 ວັດທະນະທຳຈີນສະໄໝເລີ່ມຕົ້ນ *ສະໄໝ ພູມ ລັມ 7,000 ປີກ່ອນ ຄ ສ*

ວັດທະນະທຳຈີນສະໄໝເລີ່ມຕົ້ນເກີດຂຶ້ນບໍລິເວນທີ່ຮາບພຽງແມ່ນ້ຳຮວງໂຮ ແລະຂະຫຍາຍລົງໄປທາງພາກກາງ ແລະພາກໃຕ້ຂອງປະເທດພາກເໜືອເປັນເຂດກະສິກຳສາມາດຕິດຕໍ່ກັບອາຊີຕາເວັນຕົກ ຈຶ່ງມີຜູ້ສັນນິຖານວ່າ ວັດທະນະທຳສະໄໝເລີ່ມຕົ້ນນີ້ໄດ້ຮັບອິນທິພົນຈາກອາຊີຕາເວັນຕົກ ນັກປະຫວັດສາດບາງທ່ານສັນນິຖານວ່າເກີດຂຶ້ນໃນປະເທດຈີນ ໂດຍແທ້ເພາະໄດ້ຄົ້ນພົບເຄື່ອງປັ້ນດິນເຜົາຊຶ່ງເປັນຫຼັກຖານສຳຄັນໃນການຄົ້ນຄວ້າເຊັ່ນວັດທະນະທຳຢາງເຊົາ ແລະ ວັດທະນະທຳຫລຸງຊານ.

ກ່ຽວກັບການກຳເນີດຂອງອາລະຍະທຳຈີນສະໄໝເລີ່ມຕົ້ນມີຕຳນານເລົ່າກັນມາດັ່ງນີ້:  
ເລື່ອງທຳອິດຕຳນານການກຳເນີດຂອງຈີນ

## ຮຽບຮຽງໂດຍ: ອຈ ບຸນໜັກ ພະລະຄອນ

ຈີນກຳເນີດມາຕັ້ງແຕ່ເມື່ອໂລກແຕກແຍກອອກມາຈາກສະຫວັນ, ຈາກນັ້ນກໍມີເທບພະເຈົ້າ ຫຼາຍອົງຕ່າງກໍມາຊ່ວຍກັນສ້າງຄວາມຈະເລີນໃຫ້ແກ່ຈີນເຊັ່ນ: ສ້າງໄຟ, ເຄື່ອງນຸ່ງຫົ່ມ, ທີ່ຢູ່ອາໄສ ແລະເຄື່ອງມືໃນການລ່າສັດ. ຈາກນັ້ນຊຸມຊົນກໍໄດ້ຂະຫຍາຍຕົວຂຶ້ນ. ປະມານ 2000 ປີ ກ່ອນ ຄ ສ ກໍມີຫວັງຕີ ເຊິ່ງເປັນຫົວໜ້າກຸ່ມຊົນນັ້ນ ຕັ້ງຕົວເປັນໃຫຍ່ ກໍຕັ້ງລາຊະວົງຂຶ້ນປົກຄອງຊາວຈີນ.

ຕຳນານທີ 2 ເປັນເລື່ອງກ່ຽວກັບມະນຸດປັກກິ່ງ, ເປັນຄວາມເຊື່ອທີ່ຕັ້ງກັນຂຶ້ນມາຕາມຂໍ້ມູນ ທີ່ໄດ້ມາຈາກການຂຸດຄົ້ນພົບໂຄງກະດູກຂອງມະນຸດປັກກິ່ງ ທີ່ເມືອງນ້ອຍແຫ່ງໜຶ່ງທາງພາກໃຕ້ ຂອງນະຄອນປັກກິ່ງໃນປີ ຄສ 1927. ຈິ່ງເຊື່ອວ່າຊາວຈີນໄດ້ກຳເນີດມາຕັ້ງແຕ່ປະມານ 350000 ຫາ 400000 ປີ. ຄວາມຈະເລີນສະໄໝນີ້ ຊາວຈີນໄດ້ຮູ້ຈັກນຳໃຊ້ກ້ອນຫີນມາດັດແປງເປັນ ເຄື່ອງມືສຳລັບລ່າສັດ ແລະເອົາມາໄວ້ປ້ອງກັນຕົວ, ຮູ້ຈັກນຳໃຊ້ໄຟເຂົ້າໃນການດຳເນີນຊີວິດ.

ຕຳນານທີ 3 ໄດ້ແກ່ຕຳນານທາງດ້ານສັງຄົມວິທະຍາ ແລະມະນຸດວິທະຍາເວົ້າວ່າ ຈີນ ກຳເນີດຂຶ້ນໃນຍຸກຫີນໃໝ່ ເມື່ອປະມານ 4000 ປີກ່ອນ ຄສ ນີ້ເອງ. ໂດຍມີສູນກາງຢູ່ຕາມລຸ່ມ ແມ່ນ້ຳເຫຼືອງ ທີ່ເຕັມໄປດ້ວຍຄວາມອຸດົມສົມບູນ. ຄວາມເຊື່ອນີ້ໄດ້ສອດຄ່ອງກັບຫຼັກຖານວັດຖຸ ບູຮານເຊັ່ນ: ເຄື່ອງປັ້ນດິນເຜົາ ແລະຫຼັກຖານອື່ນໆ.

1) ວັດທະນະທຳລີ້ ແລະວັດທະນະທຳສັງນ: ເປັນວັດທະນະທຳເຄື່ອງປັ້ນດິນເຜົາຮຸ່ນທຳ ອິດທີ່ຄົ້ນພົບຢູ່ຈີນ. ແຫຼ່ງທີ່ພົບແມ່ນຢູ່ທາງພາກຕາເວັນອອກສຽງເໜືອ, ມີອາຍຸປະມານ 4000 ປີ ກ່ອນ ຄສ, ລັກສະນະເດັ່ນຂອງເຄື່ອງປັ້ນດິນເຜົາລີ້ເປັນເຄື່ອງປັ້ນດິນເຜົາທີ່ເປັນພາຊະນະໃນການ ຕົ້ມເຂົ້າ, ມີ 3 ຂາ. ສ່ວນວັດທະນະທຳເຄື່ອງປັ້ນດິນເຜົາສັງນເປັນອຸປະກອນຄ້າຍຄືກະຊອນ. ນັກ ຄົ້ນຄວ້າຈິ່ງສັນນິຖານວ່າ ວັດທະນະທຳເຄື່ອງປັ້ນດິນເຜົາລີ້ ມີໄວ້ເພື່ອໃຊ້ໃນການຫຸງຕົ້ມ, ສ່ວນ ວັດທະນະທຳເຄື່ອງປັ້ນດິນເຜົາສັງນ ມີໄວ້ເພື່ອໃຊ້ໃນການໜຶ່ງຫຼາຍກວ່າ.

### 2) ວັດທະນະທຳຢາງເຊົາ ແລະວັດທະນະທຳຫລຸງຊານ

ວັດທະນະທຳສະໄໝນີ້ເອີ້ນວ່າ ວັດທະນະທຳເຄື່ອງປັ້ນດິນເຜົາ, ມີອາຍຸປະມານ 2000-1000 ປີກ່ອນ ຄສ. ເຄື່ອງປັ້ນດິນເຜົາຢາງເຊົາພົບຫຼາຍໃນແຂວງໂຫນານ (Honan) ທາງພາກ ຕາເວັນຕົກສຽງເໜືອ. ລັກສະນະເດັ່ນຂອງເຄື່ອງປັ້ນດິນເຜົາໃນສະໄໝນີ້ມີການແຕ້ມສີເພີ່ມຄວາມ ສວຍງາມເຂົ້າໄປ ເຊິ່ງມີທັງສີແດງ, ສີຂາວ, ສີດຳ ແລະສີນ້ຳຕານ. ນອກຈາກນີ້ ຍັງມີການແຕ້ມ ຮູບສັດ, ເຄື່ອງມືໃນການລ່າສັດ ເຊິ່ງເປັນເຄື່ອງປັ້ນດິນເຜົາທີ່ມີຄວາມສວຍງາມ ແລະທົນທານທີ່ ສຸດ.

ຮຽບຮຽງໂດຍ: ອຈ ບຸນໜັກ ພະລະຄອນ

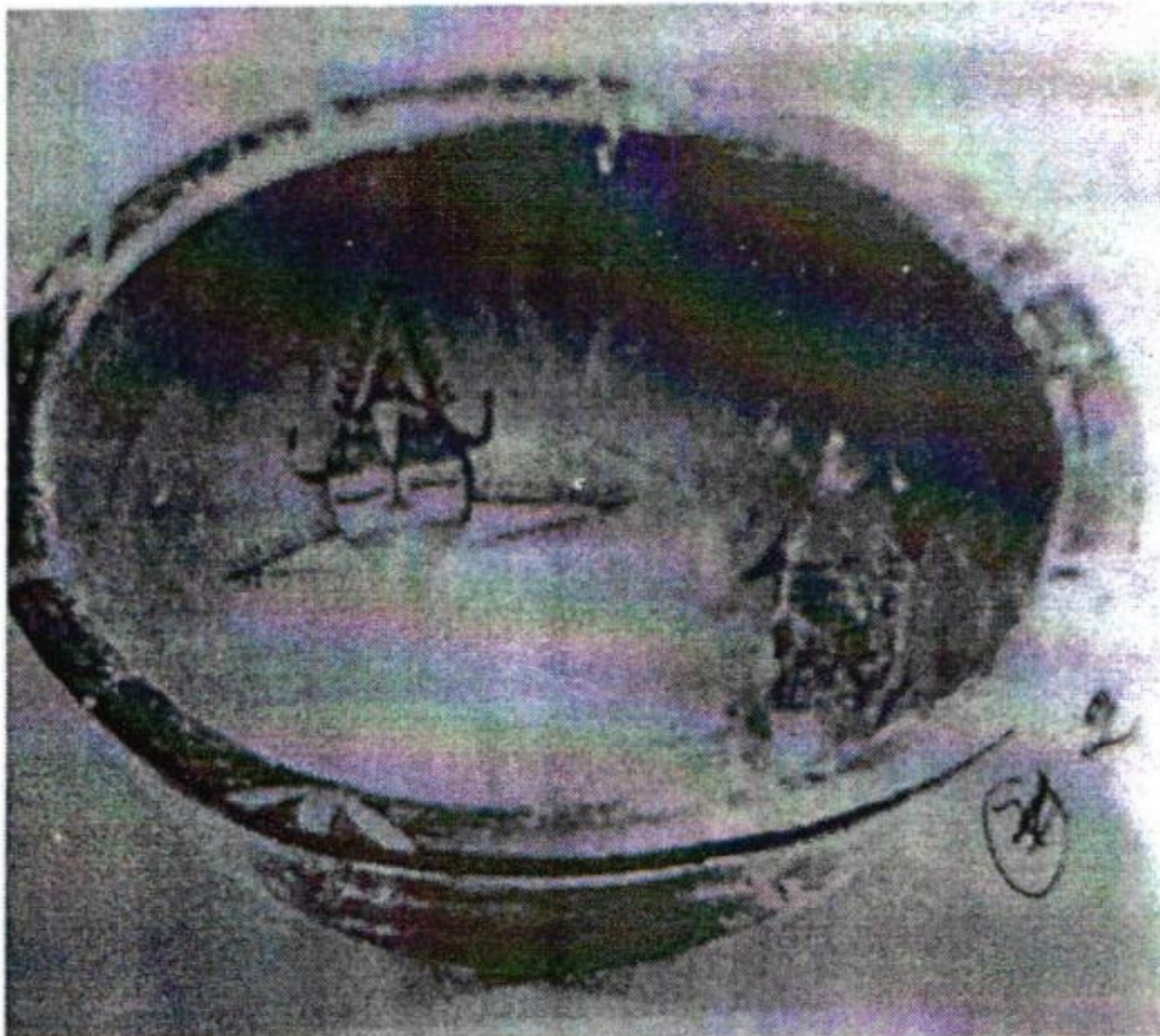

ໝໍ້ດິນເຜົາວັດທະນະທຳຢາງເຊົາ  
ໃນຍຸກຫິນໃໝ່, ແຕ້ມລວດລາຍ  
ເປັນຫົວຄົນ

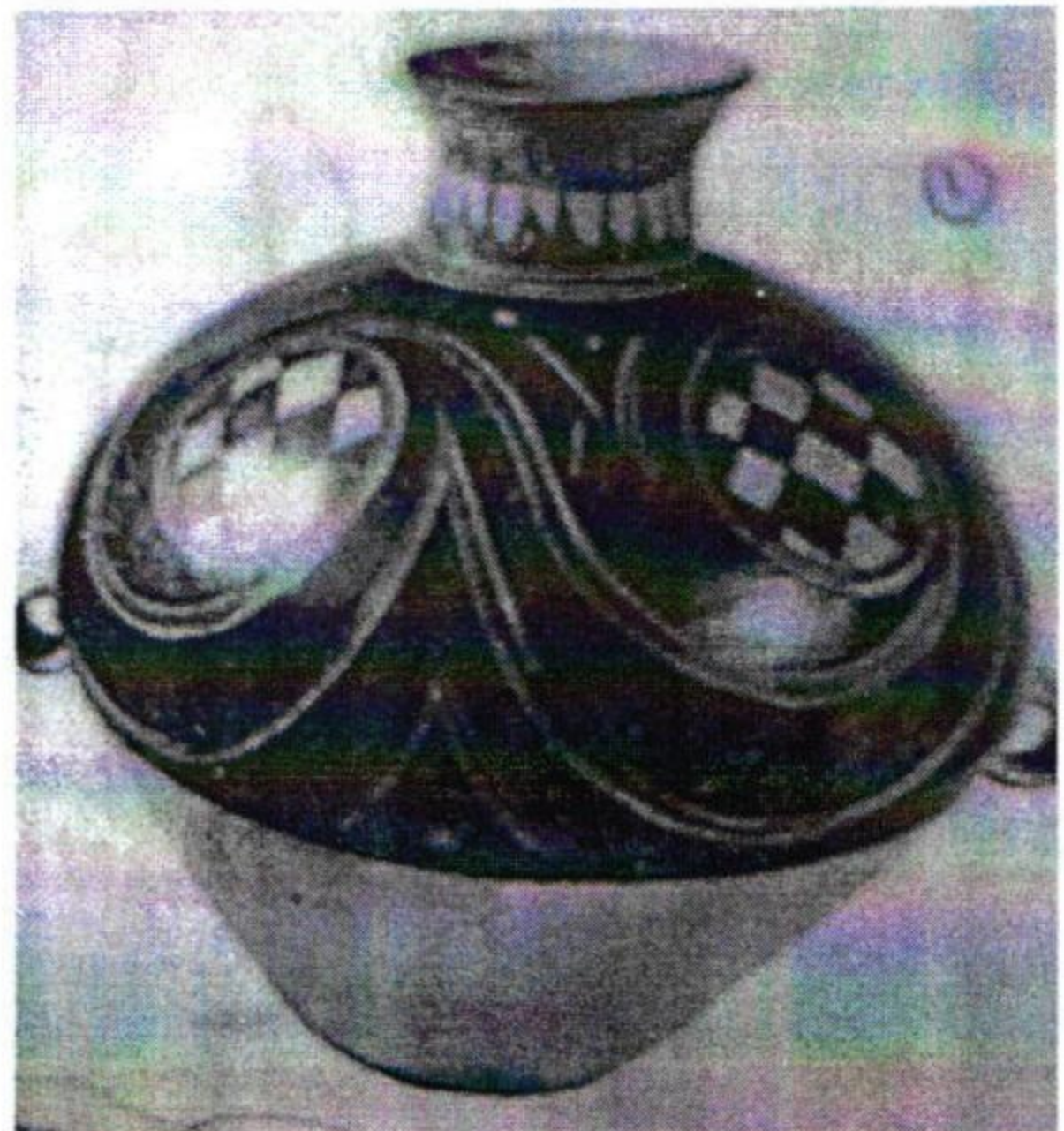

ໂຖດິນເຜົາວັດທະນະທຳຢາງ  
ເຊົາໃນຍຸກຫິນໃໝ່

ສ່ວນວັດທະນະທຳລຸງຊັນພົບຫຼາຍໃນເມືອງຫລຸງຊານແຂວງຊານຕຸງ ທາງພາກຕາເວັນອອກຂອງປະເທດ, ລັກສະນະເດັ່ນຂອງວັດທະນະທຳລຸງຊັນຈະຜິດໄປຈາກແບບຂອງວັດທະນະທຳຢາງເຊົາຄື ພື້ນລຽບມີລັກສະນະເຫລື້ອມມັນ, ບໍ່ທາສີ, ບໍ່ມີການປະດັບປະດາ, ຮູບຮ່າງຂອງເຄື່ອງປັ້ນກໍ່ບໍ່ປານີດປານໃດ ແລະຄວາມທົນທານກໍ່ບໍ່ມີ ຈະແຕກຫັກງ່າຍ. ນັກບູຮານຄະດີສັນນິຖານວ່າ ວັດທະນະທຳລຸງຊານນີ້ແມ່ນບັນພະບຸລຸດຂອງຊາວຈີນທີ່ສ້າງເຄື່ອງປັ້ນດິນເຜົາຂອງຈີນຕ່າງມາ. ຈີນເຖິງວັດທະນະທຳຍຸກທອງສຳລິດເຊັ່ນ ການປັ້ນຫລໍ່ ພາຊະນະສາມຂາສຳລັບໃຊ້ໃນພິທີກຳທາງສາສະໜາເຊິ່ງຜະລິດດ້ວຍທອງສຳລິດ ໃນສະໄໝຕໍ່ມານັກບູຮານຄະດີສັນນິຖານວ່າ ມະນຸດໃນສະໄໝຫລຸງຊານນີ້ ອາດຈະຢູ່ກະແຈກກະຈາຍເຊັ່ນ ຢູ່ຊົນນະບົດ, ຢູ່ຕາມເປັນພູ ຫລື ຢູ່ໃກ້ແມ່ນ້ຳ. ນອກຈາກນີ້ ຍັງໄດ້ຊຸດພົບໃນບໍລິເວນພາກກາງແລະພາກໃຕ້ຂອງແມ່ນ້ຳແຍງຊີ

ຮຽບຮຽງໂດຍ: ອຈ ບຸນໜັກ ພະລະຄອນ



ພາຊະນະທອງສຳລິດໃສ່ເຫຼົ້າ, ຕົບແຕ່ງຝາເປັນຮູບສັດຊະນິດຕ່າງໆ

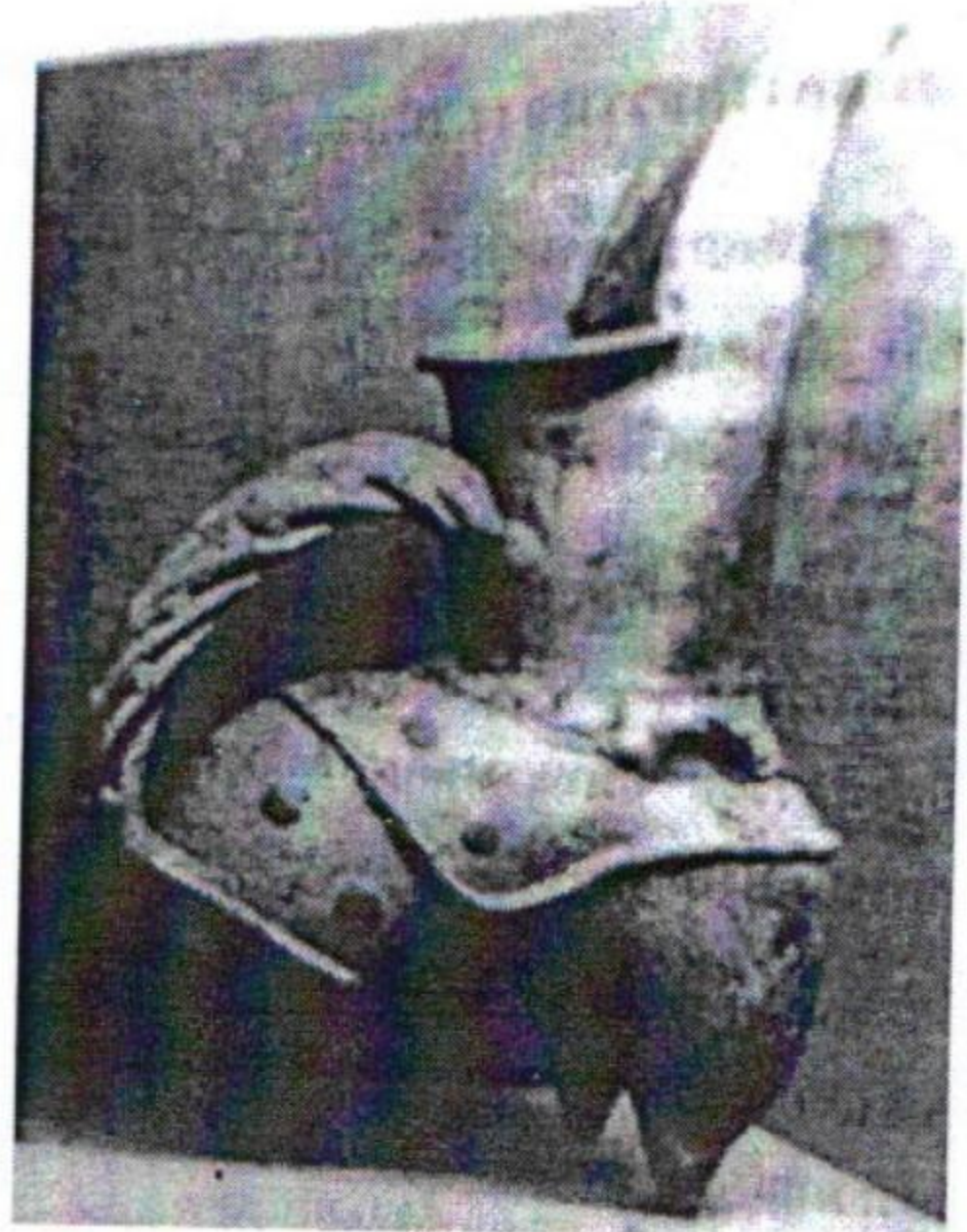

ໂຖດິນເຜົາ 3 ຂາສີຂາວ, ວັດທະນະທຳລຸງຊັ້ນໃນຍຸກຫິນໃໝ່

ນອກຈາກການຂຸດພົບວັດທະນະທຳເຄື່ອງປັ້ນດິນເຜົາ 2 ຊະນິດແລ້ວ, ຍັງພົບອີກວ່າ ຊາວຈີນໃນສະໄໝນີ້ເປັນສະໄໝສັງຄົມທີ່ພັດທະນາແລ້ວ, ເປັນສັງຄົມກະສິກຳ ມີການລ້ຽງສັດ, ໝາ, ໝູ, ແກະ, ງົວ, ຄວາຍ, ມ້າ ແລະລົງ; ຮູ້ຈັກຂຸດສະນ້ຳໄວ້ໃຊ້ໃນຍາມຂາດເຂີນ, ມີການຕຳ ຜັ່ງ, ມີການຮັກສາຄວາມປອດໄພເປັນຢ່າງດີຄື: ສ້າງກຳແພງດິນໜຽວປະສົມກັບຫຍ້າອ່ອນອ້ອມ ຮອບບ້ານ. ມີຄວາມເຊື່ອກ່ຽວກັບໂຊກຊະຕາ ເພາະເຊື່ອວ່າ ຄວາມຈະເລີນຮຸ່ງເຮືອງຂອງແຕ່ລະ ລາຊະວົງນັ້ນຂຶ້ນຢູ່ກັບຄວາມພໍໃຈຂອງສະຫວັນ. ຜູ້ນຳຈີນໄດ້ຮັບຕຳແໜ່ງບໍ່ແມ່ນເພາະຄວາມ ສາມາດຢ່າງດຽວ ແຕ່ຈະຕ້ອງໄດ້ຮັບການໂປດປານຈາກສະຫວັນ, ຈະຕ້ອງເຊື່ອຟັງຄຳສອນຂອງ ສະຫວັນ ແລະປົກຄອງແຜ່ນດິນຕາມກົດຂອງທຳມະຊາດ. ຖ້າຫາກປະພຶດຜິດຈາກການບັນຊາ ຂອງສະຫວັນ ຫຼືປົກຄອງບ້ານເມືອງບໍ່ທ່ຽງທຳ ສະຫວັນຈະລົງໂທດໃຫ້ກະສັດນັ້ນສິ້ນສຸດລົງ ແລ້ວ

ຮຽບຮຽງໂດຍ: ອຈ ບຸນໜັກ ພະລະຄອນ

ຕັ້ງລາຊະວົງໃໝ່ຂຶ້ນ. ຄວາມເຊື່ອດັ່ງກ່າວໄດ້ຮັບການສະໜັບສະໜູນໃຫ້ແຜ່ຫຼາຍໃນສະໄໝຕໍ່ມາ ( ອ້າງໃນອາລະຍະທຳໂລກ, ໜ້າ 270-273 ).

## 6.2 ວັດທະນະທຳຈີນສະໄໝກ່ອນປະຫວັດສາດ

### 6.2.1 ລາຊະວົງເສ້ຍ

ຜູ້ທີ່ສະຖາປະນາລາຊະວົງເສ້ຍຂຶ້ນປົກຄອງປະເທດໄດ້ແກ່“ຫຍູ່”ເຊິ່ງເປັນຂ້າລາຊະ ການ ແຫ່ງລາຊະສຳນັກ, ເປັນຜູ້ມີຄວາມສາມາດເປັນເລີດ ແລະໄດ້ຮັບການແຕ່ງຕັ້ງໃຫ້ດຳລົງຕຳ ແໜ່ງ ເປັນປະມຸກປະເທດ. ລາຊະວົງນີ້ມີສູນກາງປົກຄອງຢູ່ແຂວງຊານຊີ ແລະປົກຄອງແຜ່ນດິນຈີນຍາວ ນານເຖິງ 400 ປີ, ນີ້ເສື່ອມລົງໃນທີ່ສຸດ.

400 ປີກວ່າທີ່ລາຊະວົງເສ້ຍປົກຄອງ, ໄດ້ສ້າງຄວາມຈະເລີນໄວ້ຫຼາຍຢ່າງເຊັ່ນ: ທາງດ້ານ ການປົກຄອງແບບນະຄອນລັດ, ຕຳແໜ່ງກະສັດສືບທອດກັນໂດຍສາຍເລືອດ, ປະມຸກເປັນຜູ້ນຳບໍ່ ວ່າໃນຍາມສະຫງົບ ແລະຍາມສົງຄາມ, ພ້ອມນັ້ນກໍຍັງເປັນຜູ້ຕິດຕໍ່ກັບສະຫວັນ, ມີການໃຊ້ລົດມ້າ ໃນການເຮັດສົງຄາມ. ໃນສະໄໝນີ້ເລີ່ມມີການໃຊ້ອັກສອນພາບເປັນສີ່, ປະຕິທິນຂອງລາຊະວົງນີ້ ແມ່ນໄດ້ຮັບການຍອມຮັບວ່າ ມີຄວາມໄກ້ຄຽງກັບປະຕິທິນຈີນໃນປັດຈຸບັນຫຼາຍ. ນອກນີ້ຍັງມີການ ນຳໃຊ້ທອງສຳລິດມາແທນທີ່ດິນເຜົາ. ຈັກກະພັດອົງສຸດທ້າຍຂອງລາຊະວົງເສ້ຍມີພະນາມວ່າ “ ເສ້ຍເຈ້ຍ”. ເສ້ຍເຈ້ຍບໍ່ໄດ້ປົກຄອງປະຊາຊົນດ້ວຍຄວາມເປັນທຳແລະບໍ່ສົນໃຈຕໍ່ການຄຳນວນ ປະຕິທິນເຮັດໃຫ້ຊາວກະສິກຳເສຍຫາຍຈິ່ງເສື່ອມຄວາມນິຍົມຈາກປະຊາຊົນ, ຊຸມນາງທັງຫຼາຍຈິ່ງກໍ ກະບົດເຮັດໃຫ້ລາຊະວົງນີ້ເສື່ອມລົງໃນທີ່ສຸດ

### 6.2.2 ລາຊະວົງຊາງຫຼີລາຊະວົງຍິນ

ຜູ້ກໍ່ການກະບົດລົ້ມລາຊະວົງເສ້ຍແມ່ນ“ຕັງ”ແລະ ສະຖາປະນາລາຊະວົງໃໝ່ຂຶ້ນຄື ລາຊະ ວົງຊາງ. ລາຊະວົງນີ້ຍ້າຍເມືອງຫຼວງຫຼາຍຄັ້ງ ເພື່ອຫຼີກເວັ້ນຈາກການໂຈມຕີຂອງສັດຕູ. ຮູບການ ປົກຄອງຍັງໃຊ້ແບບດຽວກັບລາຊະວົງເສ້ຍດ້ານເສດຖະກິດແມ່ນການກະສິກຳ. ທອງສຳລິດໄດ້ແຜ່ ອອກຢ່າງກວ້າງຂວາງ. ອັກສອນພາບທີ່ເກີດຂຶ້ນໃນລາຊະວົງກ່ອນໄດ້ມີການພັດທະນາໃຫ້ທັນສະໄ ໝຂຶ້ນເຊັ່ນ: ເມື່ອເອົາອັກສອນພາບເຫຼົ່ານັ້ນມາປະສົມເຂົ້າກັນຈະເກີດຄຳທີ່ມີຄວາມໝາຍຂຶ້ນ. ອັກສອນເຫຼົ່ານີ້ຂຽນໃສ່ກະດອງເຕົ້າ ແລະກະດູກສັດ. ຂໍ້ຄວາມຂຽນສ່ວນຫຼາຍຈະກ່ຽວກັບຄຳ ທຳນາຍຕ່າງໆ ແລະອັກສອນພາບເຫຼົ່ານີ້ກໍໄດ້ເປັນຕົ້ນກຳເນີດຂອງອັກສອນຈີນໃນສະໄໝຕໍ່ມາ. ສະໄໝລາຊະວົງຊາງ ມີຄວາມເຊື່ອກ່ຽວກັບເທບພະເຈົ້າຢູ່ສາມອົງເຊັ່ນ: ບັນພະບຸລຸດທີ່ລ່ວງລັບໄປ

## ຮຽບຮຽງໂດຍ: ອຈ ບຸນໜັກ ພະລະຄອນ

ແລ້ວ, ຕ້ອງມີການເຄົາລົບບູຊາ ເພື່ອສະແດງເຖິງຄວາມກະຕັນຍູ ແລະເປັນການບູຊາເພື່ອໃຫ້ເກີດຄວາມຈະເລີນຮຸ່ງເຮືອງຂອງຄົນທີ່ຢູ່ເບື້ອງຫຼັງ ເພາະທັງນີ້ເຊື່ອວ່າ ຜູ້ຕາຍສາມາດດົນບັນດານຄວາມສຸກທຸກໃຫ້ແກ່ຜູ້ຢູ່ໄດ້; ເທບພະເຈົ້າອົງທີ 2 ໄດ້ແກ່ເທບພະເຈົ້າແຫ່ງທຳມະຊາດ ແລະເທບພະເຈົ້າ ອົງທີ 3 ທີ່ເປັນເທບພະເຈົ້າສຳຄັນຄື ເທບພະເຈົ້າແຫ່ງສົງຄາມ.

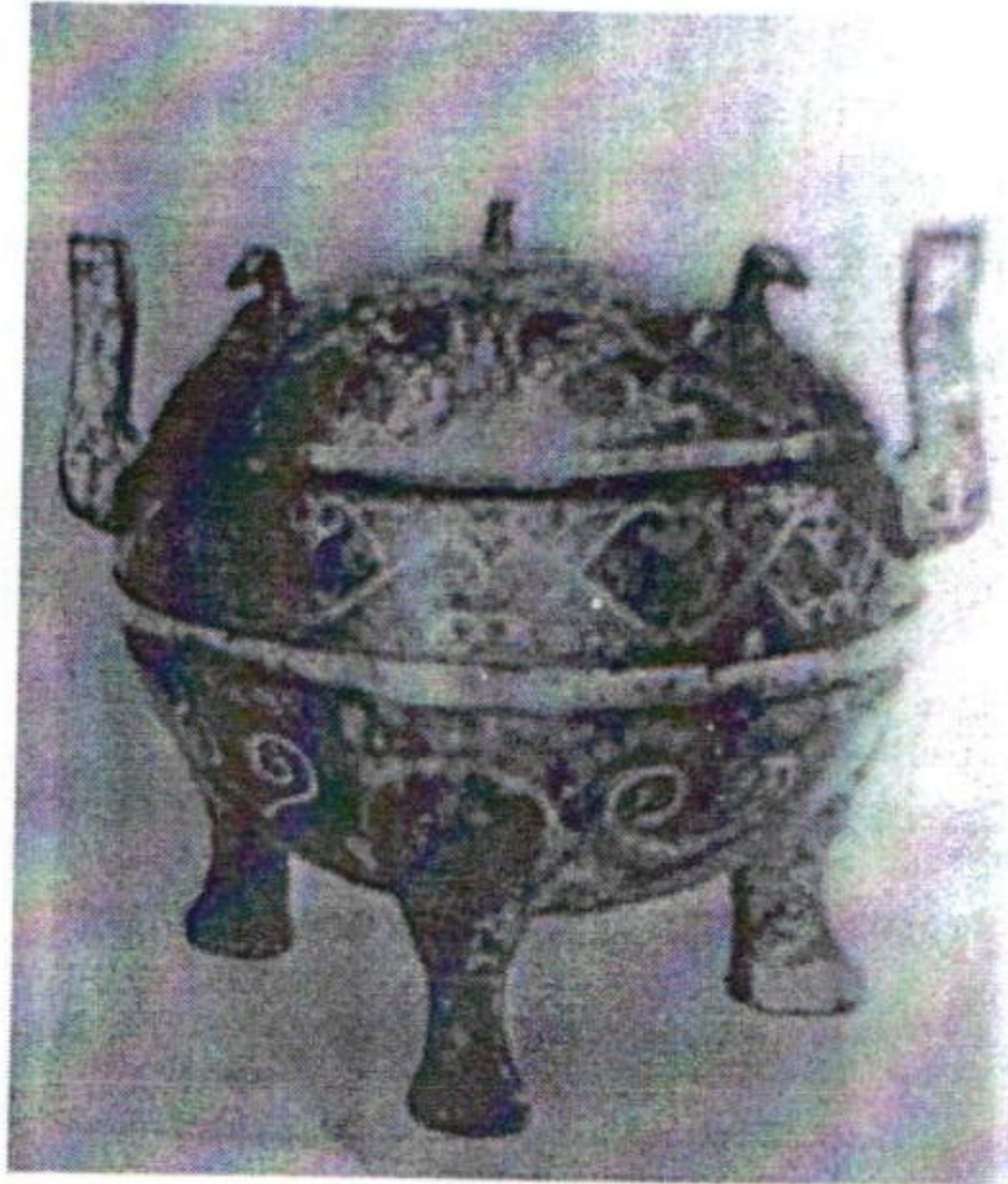

ພາຊະນະທອງສຳລິດມີການຕົບແຕ່ງດ້ວຍການຝັງເງິນ

ທາງດ້ານສັງຄົມມີການແບ່ງຊົນຊັ້ນ ເຊິ່ງສາມາດເຫັນໄດ້ຈາກຫຼັກຖານທີ່ຢູ່ອາໄສ. ການແບ່ງຊົນຊັ້ນນີ້ໄດ້ຖືເອົາຖານະທາງສັງຄົມ ແລະເສດຖະກິດເປັນຂໍ້ກຳນົດເຊັ່ນ: ຊົນຊັ້ນສູງຈະອາໄສຢູ່ໃນພະລາຊະວັງອັນໃຫຍ່ໂຕ, ຊົນຊັ້ນທຳມະດາຈະມີທີ່ຢູ່ອາໄສທີ່ທຸກຍາກ. ເວົ້າລວມແລ້ວຖານະຂອງຄົນໃນສັງຄົມຈົນນັ້ນບໍ່ຄົງທີ່ ເພາະມີການປ່ຽນແປງໄດ້ຕາມຄວາມສາມາດຫຼາຍກວ່າຕາມຊົນຊັ້ນກຳເນີດຂອງແຕ່ລະບຸກຄົນ.

### 1. ວັດທະນະທຳທີ່ສຳຄັນຂອງລາຊະວົງສາງ

#### ກ. ອັກສອນຈີນ

ອັກສອນໃນເບື້ອງຕົ້ນເປັນອັກສອນພາບແລະກໍ່ມີການພັດທະນາຂຶ້ນພ້ອມກັບຄວາມເຊື່ອກ່ຽວກັບການສ່ຽງທາຍ ຈາກການຊຸດຄົ້ນດ້ານບູຮານຄະດີມີການຈາລຶກຕົວອັກສອນໃສ່

## ຮຽບຮຽງໂດຍ: ອຈ ບຸນໜັກ ພະລະຄອນ

ກະດອງເຕົ້າແລະກະດູກຊິ່ງກະດູກເຫລົ່ານີ້ຮຽກວ່າກະດູກສ່ຽງທາຍ(oraclebone) ວິທີຂຽນແມ່ນຄວັດກະດູກສັດໃຫ້ເປັນຕົວໜັງສືແລ້ວເອົາໄຟລົນເຮັດໃຫ້ກະດູກເກີດຮອຍແຕກແຍກແລະຮອຍແຕກລ້າວນັ້ນເປັນຄໍາຕອບຂອງບັນຫາທີ່ຖາມ.ຄໍາຖາມສ່ວນຫລາຍແມ່ນຖາມກ່ຽວກັບດິນຟ້າອາກາດ

ພຶດຜົນຕ່າງໆແລະການເຮັດສົງຄາມຈາກການສ່ຽງທາຍເຮັດໃຫ້ເກີດມີການຈາລຶກຂໍ້ຄວາມຕ່າງໆໄວ້ໃນກະດູກສັດ. ນອກຈາກນີ້ກໍຍັງມີການຂຽນຕົວໜັງສືໄວ້ໃນເຄື່ອງໃຊ້ໃນທອງສໍາລິດ.



ກະດູກທໍານາຍສະໄໝລາສະວົງສາງ

### ຂ. ການປະດິດເຄື່ອງສໍາລິດ.

ພາຊະນະທອງສໍາລິດເປັນເຄື່ອງໃຊ້ຂອງກຸ່ມຄົນຊັ້ນສູງໃນສະໄໝລາຊະວົງຊາງສ່ວນຫລາຍເປັນພາຊະນະໃນພິທີກໍາທາງສາສະໜາ ແລະສັງຄົມລັກສະນະການອອກແບບເປັນວັດທະນະທໍາຂອງຈີນແທ້ເຊັ່ນ ພາຊະນະສາມຂາທີ່ແກາະສະລັກພາບນູນແລະຈາລຶກຕົວອັກສອນໃສ່ພາຊະນະພ້ອມ.

### ຄ. ຄວາມເຊື່ອ.

## ຮຽບຮຽງໂດຍ: ອຈ ບຸນໜັກ ພະລະຄອນ

ໃນສະໄໝນີ້ແມ່ນມີລັດທິບູຊາດວງວິຍານບັນພະບູລຸດ. ການບູຊາດວງວິນຍານຂອງບັນພະບູລຸດມີຄວາມສໍາຄັນຕໍ່ສັງຄົມຈົນຫລາຍຂຶ້ນ. ເມື່ອຜູ້ໃຫຍ່ໃນຕະກູນລ່ວງລັບໄປແລ້ວກໍມີການບູຊາກາບໄຫວ້ກັນຢູ່ ເພາະເຊື່ອວ່າເປັນການສະແດງຄວາມກະຕັນຍູເປັນການບູຊາເພື່ອຄວາມຈະເລີນຮຸ່ງເຮືອງຂອງຄົນຢູ່ເບື້ອງຫລັງ ເພາະເຂົາເຈົ້າເຊື່ອວ່າຜູ້ຕາຍຈະສາມາດດືນບັນດານຄວາມສຸກທຸກໃຫ້ແກ່ຜູ້ຍັງມີຊີວິດຢູ່. ບັນພະບູລຸດທີ່ສໍາຄັນຂອງລາຊະວົງຊາງຄືຊັງຕີ.

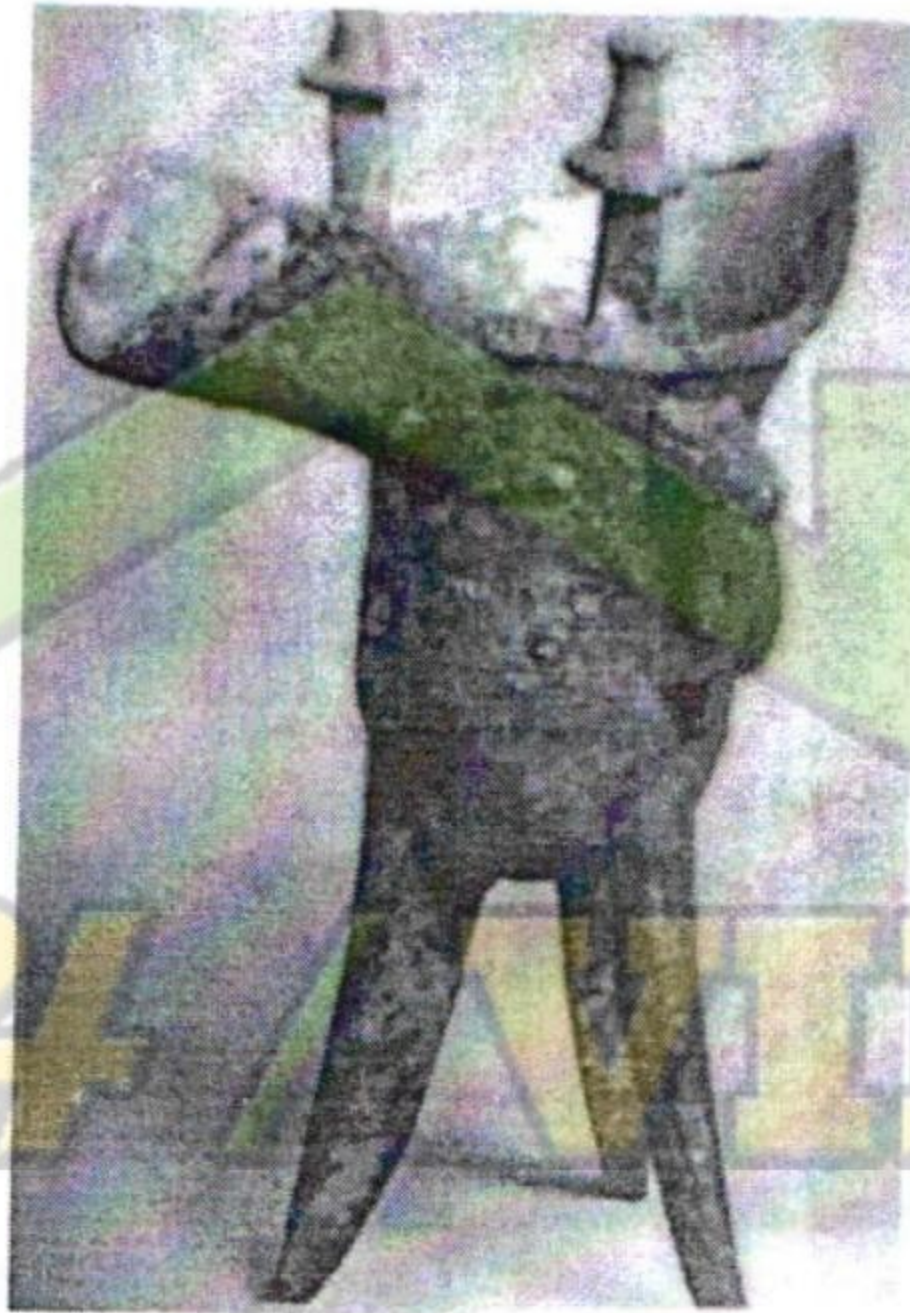

ໝໍ້ສາມຂາດ ລາຊະວົງສໍາ

ລັບອຸ່ນເຫຼົ້າໃນລາຊະວົງຊາງ

### 6.2.3 ລາຊະວົງໂຈ

ໃນຂະນະທີ່ລາຊະວົງຊາງກຳລັງຈະເລີນຮຸ່ງເຮືອງຢູ່ທາງພາກຕາເວັນອອກນັ້ນ, ຢູ່ທາງພາກຕາເວັນຕົກໃນແຂວງຊານຊີໄດ້ຍົກທັບມາຍາດດິນແດນ ແລະສະຖາປະນາລາຊະວົງໃໝ່ຂຶ້ນປົກຄອງຄື ລາຊະວົງໂຈ. ເມື່ອໂຈເຂົ້າມາປົກຄອງໃນດິນແດນກໍຮັບເອົາວັດທະນະທຳຄວາມຈະເລີນຂອງລາຊະວົງຊາງ ດ້ວຍເຫດນີ້ຄວາມຈະເລີນສ່ວນໃຫຍ່ຂອງໂຈກໍຄືຄວາມຈະເລີນຂອງລາຊະວົງຊາງ, ລາຊະວົງໂຈໄດ້ວາງຮາກຖານຄວາມຈະເລີນຕ່າງໆສືບຕໍ່ລາຊະວົງຊາງ. ລາຊະວົງໂຈໄດ້ລົດອຳນາດຂອງຜູ້ປົກຄອງໃນລາຊະວົງຊາງລົງໃຫ້ເປັນພຽງຊົນຊັ້ນສູງເທົ່ານັ້ນ. ດິນແດນໃນສະໄໝ

## ຮຽບຮຽງໂດຍ: ອຈ ບຸນໜັກ ພະລະຄອນ

ລາຊະວົງໂຈແມ່ນກວ້າງຂວາງຫຼາຍ. ການປົກຄອງໃນລາຊະວົງໂຈເປັນການປົກຄອງແບບສັກດີນາ (Feudalism), ກະສັດຄືໂອລົດຂອງສະຫວັນ ເຊິ່ງສະຫວັນໄດ້ມອບອຳນາດໃຫ້ມາປົກຄອງຈີນແທນລາຊະວົງຊາງ. ກະສັດໄດ້ຈັດທີ່ດິນໃຫ້ແມ່ທັບ, ນາຍກອງເພື່ອເປັນຂອງຂວັນໃນການປາບປາມລາຊະວົງຊາງໄດ້ສຳເລັດ ພ້ອມກັນນັ້ນກໍໄດ້ມອບສິດອຳນາດຕ່າງໆໃຫ້ມີສິດຢ່າງເຕັມທີ່. ການປົກຄອງຂອງລາຊະວົງໂຈເບື້ອງຕົ້ນແມ່ນສາມາດຮວບຮວມອຳນາດໄວ້ໄດ້ຢ່າງໝັ້ນຄົງ, ມາໄລຍະກາງເປັນສະໄໝທີ່ກະສັດເສື່ອມອຳນາດ ຈຶ່ງເຮັດໃຫ້ເກີດມີການຍາດແຍ່ງດິນແດນ ຊຶ່ງຄວາມເປັນໃຫຍ່ ແລະໃນສະໄໝໂຈຕອນທ້າຍເປັນສະໄໝສົງຄາມ ແລະຕໍ່ສູ້ກັນເປັນເວລາຫຼາຍປີ ສົງຄາມໄດ້ສິ້ນສຸດລົງດ້ວຍໄຊຊະນະຂອງພວກ “ຈີນ” ທີ່ມີອຳນາດຫຼາຍກວ່າລັດອື່ນໆສາມາດຮວບຮວມຈີນໃຫ້ເປັນອັນໜຶ່ງອັນດຽວໄດ້.

ການປົກຄອງສະໄໝລາຊະວົງໂຈ ເຖິງວ່າຈະມີຄວາມຫຍຸ້ງຍາກທາງດ້ານການເມືອງ ແລະສັງຄົມກໍຕາມ ແຕ່ເຂົາເຈົ້າກໍມີຄວາມຈະເລີນຮຸ່ງເຮືອງທາງດ້ານເຕັກໂນໂລຊີ, ມີການປັບປຸງຖະໜົນທົນທາງ ແລະຂະຫຍາຍການຄ້າກັບຕ່າງປະເທດ, ມີການໃຊ້ມ້າ ແລະລົດໃນການສູ້ຮົບ. ອາວຸດທີ່ຮ້າຍແຮງສະໄໝນີ້ແມ່ນທະນູ, ມີການຂຸດຮ່ອງຊົນລະປະທານ ເພື່ອປ້ອງກັນນ້ຳຖ້ວມ ແລະການກະສິກຳ, ມີການໃຊ້ປຸ່ຍທຳມະຊາດ ແລະປະດິດຄັນໄຖເຫຼັກເປັນຄັ້ງທຳອິດ. ພ້ອມນັ້ນກໍໄດ້ຮວບຮວມປະເພນີທີ່ມີມາແຕ່ບູຮານໄວ້ຢ່າງເປັນລະບຽບ. ທາງດ້ານການຄ້າສະໄໝນີ້ໄດ້ຮວບຮວມເອົາເຂດເມືອງທີ່ມີກິດຈະການຄ້າຂາຍມາໄວ້ໃນກຳແພງນີ້ສະແດງໃຫ້ເຫັນວ່າ ລັດໄດ້ເຫັນຄວາມສຳຄັນທາງການຄ້າແລະນິຍົມສ້າງກຳແພງເມືອງໃຫ້ເຂັ້ມແຂງເພື່ອປ້ອງກັນການຮຸກຮານຂອງເຜົ່າຕ່າງໆ. ຄວາມນິຍົມສ້າງກຳແພງໄດ້ພັດທະນາຕໍ່ມາເລື້ອຍໆຈົນເຖິງສະໄໝຈີນຊື່ຮ່ອງເຕັ້.

### ກ. ດ້ານສັງຄົມຂອງລາຊະວົງໂຈ.

ສະໄໝລາຊະວົງໂຈນີ້ເປັນສະໄໝທີ່ສັງຄົມຈີນມີຊົນຊັ້ນຄື ສັງຄົມຊັ້ນສູງ ແລະສັງຄົມຊັ້ນຕໍ່າ.

ສັງຄົມຊັ້ນສູງປະກອບມີເຈົ້າດິນ, ນັກປາດ, ນັກສຶກສາ, ຂ້າລາຊະການ, ພໍ່ຄ້າ, ທະຫານ. ສັງຄົມຊັ້ນຕໍ່າມີຊາວນາ. ເຈົ້າທີ່ດິນ, ຂ້າລາຊະການ, ນັກປາດ, ທະຫານເປັນຊົນຊັ້ນທີ່ໄດ້ຮັບສິດທິພິເສດເຊັ່ນ ບໍ່ໃຫ້ເສຍພາສີ, ຍົກເວັ້ນບໍ່ໃຫ້ເກນແຮງງານ, ສາມາດຫາຜົນປະໂຫຍດໄດ້ຢ່າງເຕັມທີ່. ສະນັ້ນ ຊາວນາຈີນໃນຍຸກນັ້ນຈະກຽດຊັງກຸ່ມຄົນພວກນີ້ຫຼາຍ ເພາະພໍ່ຄ້າມີແຕ່ຫວັງຜົນກຳໄລ ແລະຈະໃຊ້ເລ່ລ່ຽມຫຼອກລວງຕ່າງໆ ເພື່ອເອົາລັດເອົາປຽບເພື່ອນມະນຸດດ້ວຍກັນ. ສ່ວນທະຫານມີແຕ່ທຳລາຍຫຼາຍກວ່າສ້າງສັນເຊັ່ນ ທຳລາຍຊີວິດ ແລະຊັບສິນຂອງສັດຕູ. ການມີທະຫານເປັນເຫດໃຫ້ນຳໄປສູ່ການມີສົງຄາມ ເຮັດໃຫ້ສັງຄົມສັບສົນວຸ້ນວາຍ ແລະທຳລາຍລ້າງສິ່ງທີ່ມະນຸດສ້າງຂຶ້ນມາ ດ້ວຍຄວາມທຸກຍາກລຳບາກ. ເຈົ້າທີ່ດິນມີແຕ່ເອົາລັດເອົາປຽບປະຊາຊົນ. ກົງກັນຂ້າມກັບ

## ຮຽບຮຽງໂດຍ: ອຈ ບຸນໜັກ ພະລະຄອນ

ຊາວນາເຊັ່ນ ຊາວນາ ການຄອງຊີບຕໍ່າ, ເຮັດວຽກໜັກ, ການດໍາລົງຊີວິດແມ່ນຕິດຢູ່ກັບດິນຟ້າອາກາດ, ບໍ່ໄດ້ຮຳຮຽນ, ຖືກບຽດບຽນຈາກຄົນຊັ້ນສູງ. ການເສຍພາສີຊາວນາກໍຈະໄດ້ເສຍຫຼາຍເຊັ່ນ: ພາສີທ້ອງຖິ່ນ, ເສຍພາສີໃຫ້ກຸ່ມຄົນຜູ້ດີຄື ຂ້າລາຊະການຖືວ່າ ຊົນຊັ້ນຊາວນາເປັນຊົນຊັ້ນທີ່ບໍລິການແຮງງານ ແລະສາທາລະນະປະໂພກຕ່າງໆໃຫ້ແກ່ລັດຖະບານເປັນຢ່າງດີ. ການເສຍພາສີຫຼືເກນແຮງງານແມ່ນຖືກຕ້ອງຕາມກົດໝາຍບ້ານເມືອງຢ່າງເຄັ່ງຄັດ. ກົງກັນຂ້າມສັງຄົມຈີນຈະເລີນຮຸ່ງເຮືອງໝັ້ນຄົງ ແລະຢູ່ລອດ ຫຼືມີຄວາມຫາຍະນະ, ລາຊະວົງຈະເສື່ອມອໍານາດລ້ວນແຕ່ແມ່ນສີມືຂອງຊົນຊັ້ນສູງທັງນັ້ນ. ຄວາມສັບສົນວຸ້ນວາຍຂອງສັງຄົມຈີນທຸກຍຸກທຸກສະໄໝລ້ວນແຕ່ເກີດຂຶ້ນຍ້ອນຊົນຊັ້ນສູງເປັນຕົວການກໍານົດ.

ເຖິງວ່າສັງຄົມຈີນໃນລາຊະວົງໂຈຈະມີການແບ່ງຊົນຊັ້ນ ແລະມີຄວາມແຕກຕ່າງກັນໃນສະພາບຄວາມເປັນຢູ່ກໍຕາມ ແຕ່ເຂົາເຈົ້າກໍມີຈຸດຄືກັນເຊັ່ນ: ໃຫ້ຄວາມສໍາຄັນແກ່ຄອບຄົວ ເພາະເຂົາເຈົ້າຖືວ່າ ຄອບຄົວເປັນອົງປະກອບຂອງສັງຄົມ. ການເຄົາລົບພັງຄວາມພໍແມ່ເປັນການສຶກສາອົບຮົມສະມາຊິກໃຫ້ຈົ່ງຮັກພັກດີຕໍ່ຜູ້ປົກຄອງຄື ພໍ່ແມ່ ແລະຜູ້ນໍາປະເທດ.

### ຂ. ຄວາມເຊື່ອ.

ລາຊະວົງໂຈຕອນປາຍມີການນັບຖືເທບພະເຈົ້າຢ່າງຫລວງຫລາຍແຕ່ທີ່ສໍາຄັນທີ່ສຸດ “ສະຫວັນ” “ທັງນ” ຖືວ່າເປັນຜູ້ໃຫ້ອໍານາດແລະຄຸ້ມຄອງອໍານາດທາງການເມືອງ ກະສັດລາຊະວົງໂຈຈຶ່ງອ້າງຕົນເອງວ່າເປັນໂອລົດຂອງສະຫວັນ ພິທີທີ່ສໍາຄັນຂອງລາຊະວົງໂຈຄືພິທີບູຊາບັນພະບູລຸດຄືສະຫວັນ ຜູ້ທໍາພິທີໄດ້ກໍມີແຕ່ກະສັດເທົ່ານັ້ນ. ສ່ວນຄອບຄົວສາມັນຈະມີການບູຊາເທບພະເຈົ້າແຫ່ງພື້ນດິນແລະບູຊາດວງວິນຍານຂອງພໍ່ແມ່... ຜູ້ທໍາພິທີຄືຫົວໜ້າຄອບຄົວ.

### ຄ. ດ້ານສິລະປະວັດທະນະທໍາ.

ເປັນເວລາ 800 ປີທີ່ລາຊະວົງໂຈມີອໍານາດໄດ້ວາງຮາກຖານວັດທະນະທໍາໃຫ້ແກ່ຈີນໃນຍຸກຕໍ່ມາ ວັດທະນະທໍາເຫລົ່ານັ້ນໄດ້ມີຫລັກຖານທາງປະຫວັດສາດຈະແຈ້ງກວ່າສະໄໝກ່ອນໆເຊັ່ນ ການ ຂຽນຕົວອັກສອນໃສ່ແຜ່ນໄມ້ໄຜ່, ຂຽນໃສ່ແຜ່ນຜ້າ ແລະ ຜ້າໄໝ, ການປະດິດສິລະປະກໍາທາງ ດ້ານທອງສໍາລິດ, ເຄື່ອງປະດິດຕ່າງໆນັ້ນກໍມີການແກະສະລັກຕົວໜັງສືໃສ່. ຕົວອັກສອນຕ່າງໆກໍມີ ການພັດທະນາມາຈາກຕົວອັກສອນຂອງລາຊະວົງຊາງ.

### ງ. ທາງດ້ານປັດຊະຍາ.

ວັດທະນະທໍາທີ່ສໍາຄັນອີກດ້ານໜຶ່ງກໍຄືຄວາມຈະເລີນທາງດ້ານປັດຊະຍາ ຊຶ່ງຄໍາສັ່ງສອນຂອງນັກປັດຊະຍາເຫລົ່ານັ້ນ ແມ່ນມີອິດທິພົນຕໍ່ຊີວິດຄວາມເປັນຢູ່ຂອງຊາວຈີນໃນຂະນະນັ້ນຢ່າງ

## ຮຽບຮຽງໂດຍ: ອຈ ບຸນໜັກ ພະລະຄອນ

ຫລວງຫລາຍທີ່ສຸດເຊັ່ນ ຄຳສອນຂອງຂົງຈີ້ກໍ່ເປັນທີ່ນັບຖື ແລະປະຕິບັດກັນມາຈົນເຖິງປັດຈຸບັນນີ້ ເຊັ່ນ “ສົງຄາມຈະງຽບສະຫງົບ ແລະເປັນສຸກໄດ້ຖ້າສະມາຊິກໃນສັງຄົມຮູ້ຈັກໜ້າທີ່ຂອງຕົນເອງ” ໜ້າທີ່ຂອງຄົນເຮົາຂອງຂົງຈີ້ ແມ່ນໝາຍເຖິງທຳນຽມປະເພນີອັນດີງາມທີ່ຍຶດຖືປະຕິບັດກັນມາ ຕັ້ງແຕ່ສະໄໝກ່ອນ, ນອກນັ້ນກໍ່ມີກຸ່ມປັດຊະຍານິຕິນິຍົມ ( ລະບົບຟາເຈ້ຍ).

### ຈ. ວັນນະຄະດີຈີນ

ວັນນະຄະດີຈີນເປັນໜຶ່ງໃນມໍລະດົກອາລະຍະທຳໂລກ ແລະມີອິດທິພົນໃນຫຼາຍໆປະເທດ ໃນອາຊີ ໂດຍສະເພາະແມ່ນຍີ່ປຸ່ນ, ເກົາຫຼີ, ຫວຽດນາມ ແລະໄທ. ວັນນະຄະດີທີ່ມີຊື່ສຽງ ແລະມີ ອິດທິພົນຕໍ່ວິຖີຊີວິດ ແລະວັດທະນະທຳຂອງຊາວຈີນມາຈົນເຖິງປັດຈຸບັນນີ້ຄື ວັນນະຄະດີຂອງຂົງ ຈີ້ ຜູ້ເປັນທັງສາສະດາຂອງລັດທິຂົງຈີ້, ທັງເປັນນັກກະວີ ແລະນັກຂຽນທີ່ມີຊື່ສຽງໃນສະໄໝ ລາຊະວົງໂຈ. ຂົງຈີ້ໄດ້ຮວບຮວມ ແລະຮຽບຮຽງບັນທຶກປະຫວັດສາດຈີນເປັນໜັງສື 5 ເຫຼັ້ມ. ໜັງ ສື 5 ເຫຼັ້ມໄດ້ກາຍເປັນຄຳພີສຳຄັນ ແລະເປັນແຫຼ່ງຂໍ້ມູນທາງດ້ານວິທິການຂຽນ ແລະແນວຄວາມ ຄິດຂອງຄົນຮຸ່ນຫຼັງໄດ້ຍຶດຖື. ໜັງສື 5 ເຫຼັ້ມມີຄື

#### 1) ອີຈິງ (I ching) ຕຳລາກ່ຽວກັບການປ່ຽນແປງ

ຊາວຈີນໃນລາຊະວົງຊາງເອົາກະດູກ ຫຼືກະດອງເຕົ້າມາຂຽນທຳນາຍ, ແຕ່ຊາວຈີນໃນສະ ໄໝຮຸ່ນຕໍ່ມານິຍົມໃຊ້ງ່າຂອງຕົ້ນ Milsoil (ມິນຊອຍ) ມາໃຊ້ທຳນາຍ ຫຼືຄາດການລ່ວງໜ້າ. ໜັງສື ອີຈິງເປັນໜັງສືໃຫ້ຄຳອະທິບາຍ ແລະຄຳຕີຄວາມໝາຍກ່ຽວກັບການທຳນາຍ ໂດຍໃຊ້ງ່າໄມ້ນີ້ເປັນ ຮູບລັກສະນະຕ່າງໆ.

#### 2) ຊູຈິງ (Shu jing) ຕຳລາກ່ຽວກັບປະຫວັດສາດ

ໜັງສືເຫຼັ້ມນີ້ ບັນທຶກຄຳປະກາດ, ຄຳແນະນຳ, ສູນທອນພົດ ແລະຄຳລາຍງານ ເຊິ່ງກ່າວ ກັນວ່າ ເຈົ້າຜູ້ຄອງລັດ ແລະທີ່ປຶກສາຂອງເຈົ້າຜູ້ຄອງລັດຕ່າງໆໄດ້ຂຽນຂຶ້ນໄວ້ຕັ້ງແຕ່ສະໄໝບູຮານ ຈົນເຖິງສະໄໝລາຊະວົງໂຈວ (Chou). ໜັງສືເຫຼັ້ມນີ້ນອກຈາກໃຫ້ຄວາມຮູ້ທາງປະຫວັດສາດແລ້ວ ຍັງໃຫ້ຄວາມຮູ້ກ່ຽວກັບລັກສະນະສັງຄົມຈີນບູຮານອີກດ້ວຍ.

#### 3) ຊີຈິງ (Shi ching) ເປັນຕຳລາກ່ຽວກັບກາບກອນ

ໜັງສືເຫຼັ້ມນີ້ຮວບຮວມບົດກອນບູຮານຂອງຈີນ ເຊິ່ງສ່ວນໃຫຍ່ເຊື່ອກັນວ່າ ແຕ່ງຂຶ້ນໃນຕົ້ນ ລາຊະວົງໂຈ. ບົດກອນເຫຼົ່ານີ້ ບາງບົດກໍ່ເປັນກອນພື້ນເມືອງ ຫຼືບົດເພງຈາກລັດຕ່າງໆ, ບາງບົດກໍ່ ເປັນບົດກອນເຊິ່ງຊຸນນາງ, ຂ້າລາຊະການໃນລາຊະສຳນັກແຕ່ງຂຶ້ນ ເພື່ອເປັນບົດຂັບບົດສວດໃນ ການບູຊາ, ບາງບົດກໍ່ເປັນບົດຮ້ອງໃນງານພິທີ, ບາງບົດກໍ່ເປັນບົດລຳສັ່ນລະເສີນເທບພະເຈົ້າ

## ຮຽບຮຽງໂດຍ: ອຈ ບຸນໜັກ ພະລະຄອນ

ແລະວິລະບຸລຸດ. ຄວາມສໍານຶກເຖິງສະພາບສັງຄົມປາກົດຢູ່ໃນວັນນະຄະດີຈີນຕັ້ງແຕ່ຍຸກຕົ້ນໆ, ພະເຈົ້າແຜ່ນດິນຈີນໃນສະໄໝບູຮານ ບາງຄັ້ງເຖິງກັບສິ່ງຂ້າລາຊະບໍລິວານອອກໄປຮວບຮວມບົດເພງພື້ນເມືອງ ເຊິ່ງປະຊາຊົນຖິ່ນຕ່າງໆແຕ່ງຂຶ້ນເພື່ອຈະຮູ້ເຖິງຄວາມນຶກຄິດ ແລະຄວາມຄິດເຫັນຂອງປະຊາຊົນທີ່ມີຕໍ່ລັດ. ບົດປະພັນສ່ວນໃຫຍ່ໃນໜັງສື ຊື່ຈິງເປັນບົດເພງພື້ນເມືອງ ສະນັ້ນບົດປະພັນໃນໜັງສືເຫຼັ້ມນີ້ ຈຶ່ງເປັນເອກະສານສໍາຄັນທີ່ສະແດງເຖິງວັດທະນະທຳຂະນົບທຳນຽມ ປະເພນີຕະຫຼອດຮອດຄວາມເປັນຢູ່ ແລະຄ່ານິຍົມຂອງຈີນໃນຍຸກຕົ້ນໆຖືກັນວ່າ “ຊື່ຈິງ”ຄືໜັງສືບັນທຶກຮວບຮວມກອນບູຮານຂອງຈີນໄດ້ຢ່າງເປັນລະບຽບສົມບູນ ແລະເປັນຊຸດທຳອິດໃນປະຫວັດສາດຈີນ.

### 4) ຫຼີຈິງ (Lijing) ຕຳລາກ່ຽວກັບພິທີກຳ

ໜັງສືເຫຼັ້ມນີ້ຮວບຮວມກ່ຽວກັບຂໍ້ຄິດເຫັນທາງປັດຊະຍາ, ພິທີກຳຕ່າງໆຕະຫຼອດຮອດລາຍລະອຽດກົດເກນ ແລະແນວທາງການປະຕິບັດໃນຊີວິດປະຈຳວັນ.

### 5) ຊຸນຊິວ (Chunchiu) ພົງສາວະດານລະດູໃບໄມ້ຫຼົ່ນ

ໜັງສືເຫຼັ້ມນີ້ເປັນຈົດໝາຍເຫດປະຈຳປີ, ບັນທຶກເຫດການສໍາຄັນໆໂດຍຫຍໍ້ຕາມລຳດັບຂອງລັດລູ້ຕັ້ງແຕ່ ປີ 722-481 ກ່ອນ ຄສ. ລັດລູ້ເປັນບ້ານເກີດຂອງຂົງຈີ້ ແລະເຊື່ອກັນວ່າ ຜູ້ຮຽບຮຽງແມ່ນຂົງຈີ້. ໜັງສືເຫຼັ້ມນີ້ແມ່ນບົດບັນທຶກປະຈຳປີຂອງລັດລູ້ ( ອ້າງໃນອາລະຍະທຳສະໄໝບູຮານ-ສະໄໝກາງ, 122-123).

ເວົ້າລວມແລ້ວ ເລື່ອງທຳອິດແມ່ນຜົນງານຂອງຂົງຈີ້ ເຊິ່ງເປັນທັງສາສະດາທັງເປັນນັກກະວີ, ນັກປະພັນ ຜູ້ມີຊື່ສຽງໃນລາຊະວົງໂຈ. ໜັງສືຕ່າງໆຂອງຂົງຈີ້ໄດ້ກາຍເປັນຄຳພີທີ່ສໍາຄັນ ແລະເປັນແຫຼ່ງຂໍ້ມູນທາງດ້ານການຂຽນ ແລະແນວຄວາມຄິດທີ່ຄົນຮຸ່ນຫຼັງຍິດຖືລູກສິດຂອງຂົງຈີ້ໃນຍຸກຫຼັງຍັງຄັງສືບສານແນວຄິດຂອງຂົງຈີ້ວ່າ ວັນນະຄະດີຕ້ອງຮັບໃຊ້ສັງຄົມຫຼັງສະໄໝລາຊະວົງໂຈບໍ່ປາກົດມີການຂຽນວັນນະຄະດີປະເພດນີ້.

ລະຄອນຈີນປຽບເໝືອນເອກະລັກຂອງນາຕະສິນຈີນ. ນັກຄົ້ນຄວ້າເຊື່ອວ່າ ມີການກຳເນີດມາຈາກພິທີກຳທາງສາສະໜາ, ການບູຊາ ຕ້ອງມີການພ້ອມລຳ ແລະຂັບຮ້ອງ. ການສະແດງເປັນເລື່ອງຕ່າງໆນັ້ນແມ່ນເລີ່ມໃນສະໄໝລາຊະວົງໂຈ, ເນື້ອເລື່ອງສ່ວນຫຼາຍອີງໃສ່ປະຫວັດສາດ, ນິທານທີ່ຄົນຈີນນິຍົມເອີ້ນວ່າ “ລະຄອນງົວ”. ຜູ້ສະແດງຕ້ອງແຕ່ງໜ້າດ້ວຍເຄື່ອງສຳອາງທີ່ມີສີສັນສົດໃສ, ເບິ່ງແລ້ວຄ້າຍຄືໜ້າກາກ. ຮູບແບບການແຕ່ງໜ້າຂອງຕົວລະຄອນແຕ່ລະຕົວນັ້ນສາມາດສະແດງອາລົມໃນບົດບາດຂອງຕົວລະຄອນນັ້ນໄດ້ເປັນຢ່າງດີ.

ຮຽບຮຽງໂດຍ: ອຈ ບຸນໜັກ ພະລະຄອນ

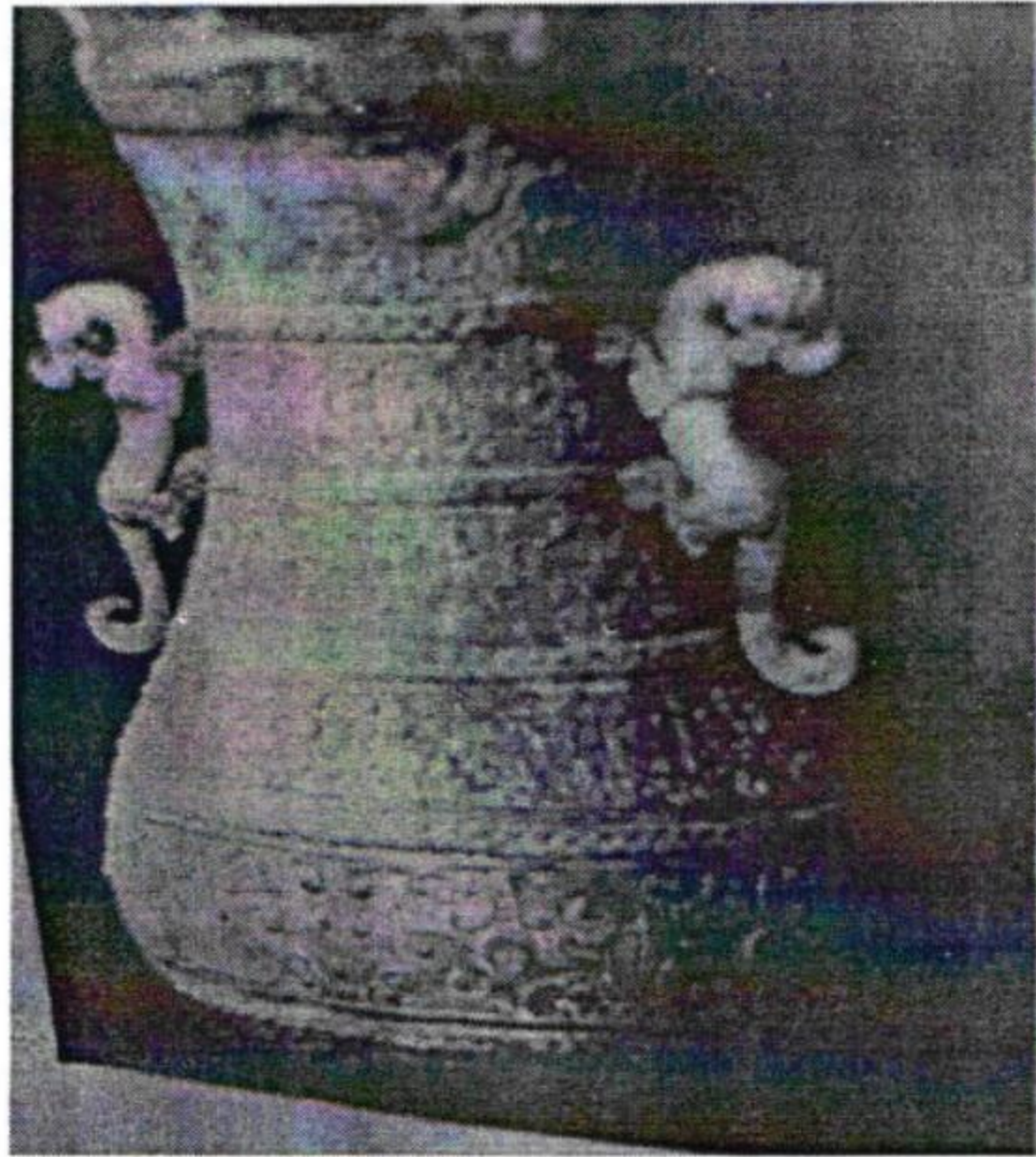

ພາຊະນະທອງສຳລິດມີການປະດັບ  
ປະດາຕົວອັກສອນຫຼາຍຂຶ້ນ

ຄຳຖາມ 1. ຈົ່ງສຶກສາແຫຼ່ງກຳເນີດວັດທະນະທຳສະໄໝກ່ອນປະຫວັດສາດ?

1. ຈົ່ງວິເຄາະເຖິງເຫດຜົນຂອງຜູ້ນຳແຕ່ລະລາຊະວົງໃນການຈັດຕັ້ງລາຊະທານີແລະການຍົກຍ້າຍລາຊະທານີ?

ຮຽບຮຽງໂດຍ: ອຈ ບຸນໜັກ ພະລະຄອນ

ບົດທີ 7

ວັດທະນະທຳຈີນສະໄໝກໍ່ຕັ້ງເປັນອານາຈັກ

7.1 ສະໄໝລາຊະວົງຈີນ (Chin)

ລາຊະວົງນີ້ມີຈັກກະພັດອົງດຽວປົກຄອງຄື ຈີນຊີ ຮ່ອງເຕີ້ (ຊີຫວັງເຕີ້). ຊີຫວັງເຕີ້ໄດ້ລົ້ມ  
ການປົກຄອງຂອງລາຊະວົງໂຈ ຊີຫວັງເຕີ້ກາຍເປັນຈັກກະພັດອົງທຳອິດທີ່ສາມາດຮວບຮວມຈີນໃຫ້  
ເປັນປົກແຜ່ນ ແລະເປັນອັນໜຶ່ງອັນດຽວ. ໂດຍໃຊ້ອຳນາດເດັດຂາດໃນການປົກຄອງເມືອງຕ່າງໆ  
ເຊິ່ງໃຊ້ກົດໝາຍເປັນຫຼັກ. ຜູ້ປົກຄອງຕ້ອງວາງກົດເກນ ແລະລະບຽບໃຫ້ເຂັ້ມງວດ ພ້ອມທັງການ  
ລົງໂທດດ້ວຍການປະຫານຊີວິດ, ການລົງໂທດດ້ວຍການຕັດອະໄວຍະວະຕ່າງໆເຊັ່ນ ຕັດດັງ,  
ຕັດຂາ, ສັກລາຍໃສ່ໜ້າ ( ອ້າງໃນປະຫວັດວັດທະນະທຳຈີນ, 35 ).

ຈັກກະພັດຈີນຊີຮ່ອງເຕີ້ໄດ້ຍົກເລີກລະບອບສັກດີນາອັນເປັນທີ່ມາຂອງຄວາມອ່ອນແອໃນ  
ລາຊະວົງໂຈ ແລ້ວໄດ້ຈັດລະບຽບການປົກຄອງໃໝ່ຈີນໄດ້ກາຍເປັນຮາກຖານການປົກຄອງປະເທດ  
ມາຮອດສະຕະວັດທີ 20. ພະອົງໄດ້ແຕ່ງຕັ້ງຂ້າລາຊະການທີ່ຈົງຮັກພັກດີຕໍ່ລັດຖະບານໄປປົກ  
ຄອງ. ຂ້າລາຊະການເຫຼົ່ານີ້ມີໜ້າທີ່ດູແລ ແລະເກັບພາສີໃຫ້ແກ່ລັດຖະບານ. ພະອົງໄດ້ບັງຄັບໃຊ້  
ກົດໝາຍຂະນົບທຳນຽມປະເພນີກ່ຽວກັບລະບົບເງິນຕາ, ການຊົ່ງ, ຕວງ, ວັດແທກໃຫ້ເປັນ  
ແບບແຜນດຽວກັນທົ່ວອານາຈັກ ທີ່ສຳຄັນອີກຈຸດໜຶ່ງພະອົງໄດ້ຈັດລະບຽບການຂຽນໜັງສືໃຫ້ເປັນ  
ແບບດຽວກັນໝົດ ເນື່ອງຈາກວ່າ ຈີນມີພາສາຖິ່ນຢ່າງຫຼວງຫຼາຍ ອັນເປັນອຸປະສັກໃນການຕິດຕໍ່  
ສື່ສານ. ທາງດ້ານຮີດຄອງປະເພນີ ພະອົງໄດ້ທຳລາຍປະເພນີດັ້ງເດີມ ແລະຄຳສອນຂອງຂົງຈີ້  
ໂດຍໃຫ້ເຜົາທຳລາຍຕຳລາຕ່າງໆ ເພື່ອບໍ່ໃຫ້ມີການວິພາກວິຈານ ຫຼືສະແດງຄວາມຄິດເຫັນຂັດ  
ແຍ້ງກັບນະໂຍບາຍຂອງພະອົງ, ຕະຫຼອດຮອດຕຳລາວັນນະຄະດີເກົ່າແກ່ ເພື່ອບໍ່ໃຫ້ປະຊາຊົນຈິດ  
ຈຳອະດີດ, ຍັງຄົງຮັກສາໄວ້ແຕ່ຈິດໝາຍເຫດຂອງແຄວ້ນສິນ, ຕຳລາຢາ, ຕຳລາກະສິກຳ ແລະ  
ຕຳລາໂຫລະສາດ. ຜູ້ໃດວິພາກວິຈານ ຫຼືຄັດຄ້ານຈະຕ້ອງໄດ້ຮັບການລົງໂທດ ແລະຖືກປະຫານ  
ຊີວິດ(ຕຳລາຕ່າງໆທີ່ຖືກເອົາໄປເຜົາທຳລາຍນັ້ນ ກໍຍັງມີຮັກສາ ແລະຊຸກເຊື່ອງໄວ້ ແລະມີການ  
ຮວບ ຮວມຄວາມຮູ້ຕ່າງໆຂຶ້ນມາໃໝ່).

ທາງດ້ານສະຖາປັດຕະຍະກຳ ພະອົງໄດ້ສັ່ງໃຫ້ສ້າງເມືອງໃໝ່ທີ່ໃຫຍ່ໂຕມະໂຫລານທີ່  
ເມືອງຊຽນຢາງ (Xianyang) ແລະສ້າງຖະໜົນ, ຊຸດຄູຄອງ ເພື່ອໃຫ້ເຊື່ອມຕໍ່ກັບເມືອງໃຫຍ່.  
ການກໍ່ສ້າງທີ່ສຳຄັນໃນສະໄໝນີ້ແມ່ນກຳແພງເມືອງຈີນ ເພື່ອປ້ອງກັນພວກຊົນເຜົາເລ່ລອນ. ພະ  
ອົງໄດ້ຕໍ່ເຕີມ ແລະເຊື່ອມຕໍ່ກຳແພງທີ່ມີມາແຕ່ໃນລາຊະວົງໂຈໃຫ້ຍາວຢຽດໄປຕາມຊາຍແດນທາງ  
ພາກເໜືອຈົນກາຍເປັນກຳແພງເມືອງຈີນໃນສະໄໝປັດຈຸບັນ.

ຮຽບຮຽງໂດຍ: ອຈ ບຸນໜັກ ພະລະຄອນ

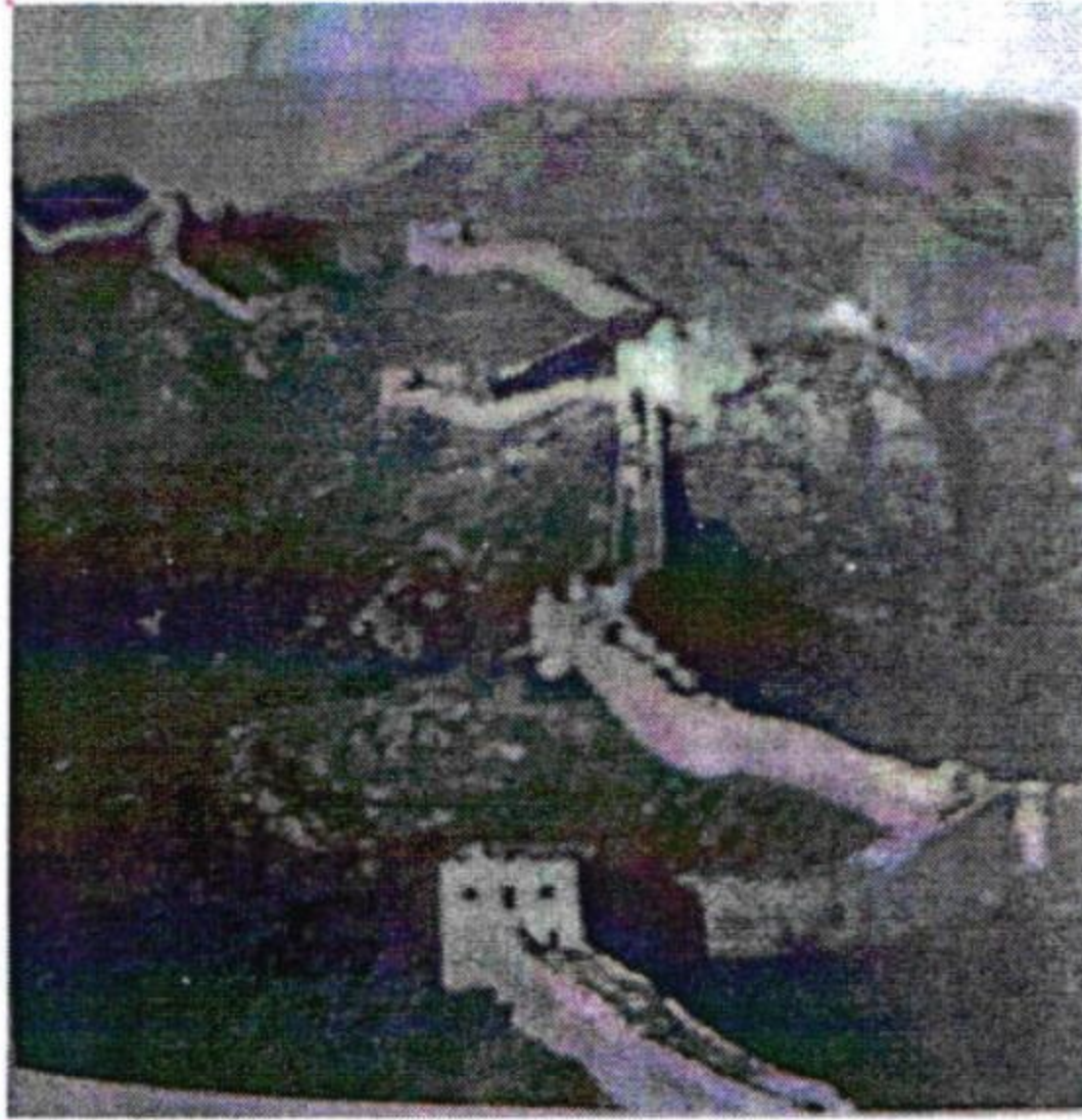

ກຳແພງເມືອງຈີນ

ກຳແພງເມືອງຈີນເປັນກຳແພງຍາວທີ່  
ສຸດໃນໂລກ, ຍາວປະມານ 2240 Km

ສັນຍະລັກແຫ່ງຄວາມຍິ່ງໃຫຍ່ຂອງພະເຈົ້າຈິນຊີ ຮ່ອງເຕັອກອັນໜຶ່ງຄື ພະລາຊະວັງທີ່ມີ  
ຂະໜາດໃຫຍ່ໂຕ ແລະງົດງາມ, ປະດັບປະດາດ້ວຍຊັບສິນທີ່ມີຄ່າ ແລະຮູບປັ້ນຂອງທະຫານມ້າ  
ແລະນັກຮົບເທົ່າກັບຮູບຕົວຈິງ.

ພະເຈົ້າຈິນຊີ ຮ່ອງເຕັຂຶ້ນປົກຄອງປະເທດໄດ້ພຽງ 14 ປີແຕ່ພະອົງສາມາດວາງພື້ນຖານ  
ໃຫ້ຈັກກະພັດຈີນສືບຕໍ່ມາເປັນເວລານານເຖິງ 2000 ປີ. ຫຼັງຈາກພະອົງສິ້ນພະຊົນແລ້ວອານາຈັກ  
ຈີນກໍຕົກຢູ່ໃນຄວາມວຸ້ນວາຍອີກຄັ້ງໜຶ່ງ. ເນື່ອງຈາກປະຊາຊົນຖືກບັງຄັບໃຫ້ເສຍພາສີ ແລະຖືກຂົ່ມ  
ເຫັງແຮງງານຢ່າງໜັກໜ່ວງ ຈີນກະທັ້ງລົ້ວປັງທົນບໍ່ໄດ້ ຈຶ່ງໄດ້ຕັ້ງຕົນເປັນໃຫຍ່ ແລະສະຖາປະນາ  
ລາຊະວົງຮັ່ນຂຶ້ນປົກຄອງຈີນ.

## ຮຽບຮຽງໂດຍ: ອຈ ບຸນໜັກ ພະລະຄອນ

### 7.2 ສະໄໝລາຊະວົງຮັນ (202 ປີ ກ່ອນ ຄສ)

ລາຊະວົງຮັນ (Han) ຄືຈຸດເລີ່ມຕົ້ນຂອງຄວາມສາມັກຄີທີ່ເປັນປຶກແຜນທາງດ້ານການເມືອງ. ການກຳເນີດລາຊະວົງຮັນແມ່ນເລີ່ມຈາກລິ້ວປັງ. ລິ້ວປັງເປັນຊາວນາສາມາດຍຶດອຳນາດ ແລະປາບການຈະລາຈົນໄດ້ຂັ້ນຕໍ່າໃນສະໄໝລາຊະການຈິນຊີ ຮ່ອງເຕັທີ່ໄດ້ກາຍມາເປັນຈັກກະພັດອົງທຳອິດຂອງລາຊະວົງຮັນ. ພະອົງຊົງພະນາມວ່າ ຈັກກະພັດຮັນເກົາສູ. ມາຕັ້ງລາຊະທານີຢູ່ທີ່ເມືອງຊຽງອານ (xiang an). ລາຊະວົງນີ້ໄດ້ປັບປຸງພື້ນຟູອຳນາດທາງດ້ານການເມືອງຫຼາຍຢ່າງ. ໂດຍຍຶດຖືຫຼັກການບາງຢ່າງຂອງຈັກກະພັດຈິນຊີ ຮ່ອງເຕັທີ່ວາງໄວ້ກ່ອນ ແລະໄດ້ຍົກເລີກລະບຽບບາງຢ່າງທີ່ເຂັ້ມງວດ ແລະຮຸນແຮງເຊັ່ນ: ການລົງໂທດສັກລາຍໃສ່ໜ້າໄປໃຫ້ເປັນທຳຄວາມສະອາດກຳແພງເມືອງເປັນເວລາ 4 ປີ, ໂທດການຕັດດັງປ່ຽນໃຫ້ເປັນຂ້ຽນ 300 ເທື່ອ, ໂທດການຕັດຂາປ່ຽນໃຫ້ຂ້ຽນ 500 ເທື່ອ ແຕ່ກໍຍັງມີຜູ້ຖືກຂ້ຽນຈົນຕາຍ ແລ້ວຈຶ່ງລົດໂທດລົງໄປເລື້ອຍໆເຊັ່ນ ຂ້ຽນ 300 ໃຫ້ເປັນ 200 ຫຼື 100 ເທື່ອ ( ອ້າງໃນປະຫວັດວັດທະນະທຳຈີນ ໜ້າ 88 ).

ຄວາມຈະເລີນທາງດ້ານວັດທະນະທຳຂອງຮັນເກົາສູ. ໄດ້ພື້ນຟູປັດຊະຍາຂອງຂົງຈີ້ມາໃຊ້ເຮັດໃຫ້ໜັງສືຂອງຂົງຈີ້ກາຍມາເປັນຫລັກໃນການປຶກຄອງປະເທດ. ນອກນັ້ນກໍມີວັນນະກຳປະຫວັດສາດເກີດຂຶ້ນ, ນັກປະຫວັດສາດທີ່ມີຊື່ໃນສະໄໝນີ້ຄື ສຸມາຊ້ຽນ, ສຸມາຊ້ຽນເປັນຜູ້ທີ່ມີການສຶກສາດີ, ຜົນງານຂອງເຂົາແມ່ນເປັນແບບຢ່າງຂອງການຈົດບັນທຶກປະຫວັດສາດໃນລາຊະວົງລຸ້ນຕໍ່ໆມາ. ຄວາມຈະເລີນອີກອັນໜຶ່ງກໍຄືການພິມພັນທະນະບັດຂຶ້ນມາໃຊ້ແທນໂລຫະເປັນຄັ້ງທຳອິດ.

ການປຶກຄອງລາຊະວົງຮັນມີຄວາມຈະເລີນສູງສຸດໃນສະໄໝຈັກກະພັດຮັນວູ່ຕີ (140-86 ປີກ່ອນ ຄສ ). ຮັນວູ່ຕີໄດ້ຮັບສົມຍະນາມວ່າ “ຈັກກະພັດຂຸນເສິກ” ເພາະພະອົງໄດ້ທຳສົງຄາມຂະຫຍາຍອານາເຂດອອກໄປທາງທິດຕາເວັນຕົກຢ່າງກວ້າງຂວາງ ເຮັດໃຫ້ຈີນໄດ້ມີໂອກາດຕິດຕໍ່ກັບຊາວໂຣມັນເຊິ່ງເວລານັ້ນໂຣມັນກຳລັງມີຄວາມຈະເລີນຮຸ່ງເຮືອງຫຼາຍ. ຈັກກະພັດວູ່ຕີໄດ້ຂະຫຍາຍອານາເຂດໄປເຖິງເກົາຫຼີເໜືອ. ສ່ວນທາງໃຕ້ໄດ້ຮວບຮວມເອົາແຄວ້ນຕ່າງໆໃນບໍລິເວນລຸ່ມແມ່ນ້ຳແຢງຊຶ່ງເຊັ່ນ: ກວາງຕຸ້ງ, ກວາງຊີ, ຟູກຽນ, ຢູນນານ ແລະກຽວເຈົາ ຮວມທັງຫວຽດນາມເໜືອ. ນັບວ່າສະໄໝລາຊະວົງຮັນແມ່ນມີຄວາມໂດດເດັ່ນໃນດ້ານການຂະຫຍາຍອຳນາດ ແລະຄວາມຈະເລີນດ້ານວັດທະນະທຳ. ຊາວຈີນໃນເວລານັ້ນມີຄວາມພູມໃຈ ແລະນິຍົມເອີ້ນຕົນເອງວ່າ “ທາຍາດຂອງຮັນ” ແລະໃນສະໄໝນີ້ຖືວ່າເປັນສະໄໝແຫ່ງສັນຕິພາບຈີນ (Paxsinica) ໃນອາຊີກາງ ແລະອາຊີຕາເວັນອອກ ເຊິ່ງພໍດີກັບສະໄໝສັນຕິພາບໂຣມັນໃນໂລກຕາເວັນຕົກ.

## ຮຽບຮຽງໂດຍ: ອຈ ບຸນໜັກ ພະລະຄອນ

ຈັກກະພັດຮັ່ງມີໄດ້ວາງລະບຽບປົກຄອງ ໂດຍອີງໃສ່ແບບຢ່າງຂອງຈັກກະພັດອົງກ່ອນໆ ເປັນຫຼັກໃນການປະຕິບັດ. ອຳນາດສູງສຸດແມ່ນຂຶ້ນກັບຈັກກະພັດ, ຮອງລົງມາແມ່ນລັດຖະບານ. ພະອົງໄດ້ແບ່ງການປົກຄອງອອກເປັນກະຊວງຕ່າງໆ ແລະຮັບເອົາພະນັກງານໃນຂະແໜງການ ຕ່າງໆຕ້ອງມີການເສັງຄັດເລືອກ ຖືວ່າເປັນຄັ້ງທຳອິດໃນຈີນ. ການສອບເສັງມີຫຼາຍລະດັບແຕ່ນ້ອຍ ຫາໃຫຍ່ (ຕາແສງ, ເມືອງທ້ອງຖິ່ນ). ສ່ວນລະດັບສູງແມ່ນຜູ້ທີ່ຈະເຮັດວຽກນຳຈັກກະພັດ, ຜູ້ ສອບເສັງຕ້ອງສຶກສາຮຳຮຽນກ່ຽວກັບການຂຽນວັນນະຄະດີເກົ່າແກ່ຕ່າງໆ ແລະມີຄວາມຮູ້ຢ່າງ ກວ້າງຂວາງໃນຫຼັກຄວາມຄິດຂອງຂົງຈີ້ ເພາະຜູ້ທີ່ເຮັດວຽກກັບຈັກກະພັດຕ້ອງປະພຶດຕົນໃຫ້ດີ, ເປັນແບບຢ່າງແກ່ປະຊາຊົນ. ລະບົບການປົກຄອງດັ່ງກ່າວໄດ້ສືບທອດກັນມາຈົນເຖິງ ຄສ 1912 ເມື່ອຈີນປ່ຽນການປົກຄອງເປັນ ສາທາລະນະລັດ.

ໃນສະໄໝລາຊະວົງຮັນຕອນປາຍໄດ້ຮັບເອົາພຸດທະສາສະໜານິກາຍມະຫາຍານ ແລະ ປະກາດໃຊ້ເປັນທາງການ ຈາກນັ້ນສາສະໜາພຸດກໍໄດ້ແຜ່ຂະຫຍາຍໄປທົ່ວຈີນ. ພຸດທະສາສະໜາ ນິກາຍມະຫາຍານຂອງຈີນແມ່ນເຊື່ອກ່ຽວກັບຄວາມລື້ລັບຂອງລັດທີ່ເຕົ້າ ແລະຍັງຍອມຮັບເທບພະ ເຈົ້າທ້ອງຖິ່ນຂອງຈີນອີກ. ທາງດ້ານວິທະຍາສາດວິທະຍາການໃນລາຊະວົງຮັນ ພະອົງໄດ້ສົ່ງເສີມ ການສຶກສາ ແລະວິທະຍາສາດ, ມີການຄົ້ນຄິດເຈ້ຍຂຶ້ນໃຊ້. ລາຊະວົງຮັນຍຸກຫຼັງໄດ້ມີຜົນງານທາງ ປະຫວັດສາດອີກເຫຼັ້ມໜຶ່ງ ເຊິ່ງຜູ້ຂຽນແມ່ນຄົນໃນຕະກຸນປານຄີ ປານປົວ,ປານກູ ແລະປານເຈົ້າ. ນອກຈາກສົ່ງເສີມທາງດ້ານການສຶກສາແລ້ວ ລາຊະວົງຮັນຍັງມີຄວາມຈະເລີນດ້ານດາລາສາດ, ຄະນິດສາດ. ນັກວິຊາການຈີນສາມາດຄຳນວນເຫດການທາງທຳມະຊາດໄດ້ຢ່າງຖືກຕ້ອງເຊັ່ນ: ປະຕິທິນແຜ່ນດິນໄຫວ, ປາກົດການສຸລິຍະຄາດ, ໄພພິບັດຕ່າງໆ ສາມາດຄຳນວນ ແລະກຳນົດ ຊ່ວງເວລາເກີດຂຶ້ນໄດ້ຢ່າງແມ່ນຢາ.

ເວົ້າລວມແລ້ວ ສະໄໝລາຊະວົງຮັນເປັນສະໄໝທີ່ປົກຄອງປະເທດໄດ້ຍາວນານເຖິງ 400 ປີ, ເປັນຍຸກທີ່ບ້ານເມືອງມີຄວາມສະຫງົບຮຽບຮ້ອຍເປັນເວລາເກືອບ 4 ສະຕະວັດ ຈຶ່ງເຮັດໃຫ້ ລາຊະວົງນີ້ຢູ່ທ່າງສະສົມ ແລະສ້າງວັດທະນະທຳ ເຮັດໃຫ້ເປັນຕົ້ນແບບຂອງວັດທະນະທຳໃຫ້ແກ່ ຊາດຕ່າງໆໃນອາຊີອາຄະເນ.

ຮຽບຮຽງໂດຍ: ອຈ ບຸນໜັກ ພະລະຄອນ



ຕະກຽງທອງສຳລິດສະໄໝ  
ລາຊະວົງຮັນ

### 7.3 ສະໄໝຈີນແບ່ງແຍກເປັນກົກເປັນເຫຼົ່າ (ສະໄໝກາງ)

ເມື່ອລາຊະວົງຮັນສິ້ນສຸດລົງແລ້ວ, ສັງຄົມຈີນກໍເກີດຄວາມສັບສົນວຸ້ນວາຍແກ້ງແຍ້ງຊຶ່ງອຳນາດທົ່ວທັງແຜນດິນຈີນ. ຄວາມອ່ອນແອທາງການເມືອງ ແລະການທະຫານຂອງຈີນໃນເວລານັ້ນ ເຮັດໃຫ້ຊາວຕ່າງຊາດເຂົ້າມາຮຸກຮານ, ມີການອົບພະຍົບປະຊາຊົນເປັນກຸ່ມໆຫຼາຍທີ່ສຸດ, ເຮັດໃຫ້ຈີນແບ່ງອອກເປັນ 3 ກົກໃຫຍ່ຄື ກົກຂອງໂຈໂສ ຕັ້ງລາຊະວົງໄຫວ ຢູ່ທາງພາກຕາເວັນອອກສ່ຽງເໜືອຂອງເຂດມົນທົນເຊນຊີ, ກົກຂອງຊຸນກວນ ຕັ້ງລາຊະວົງວູ ປົກຄອງລຸ່ມແມ່ນ້ຳແປງຊຶ່ງກຽງ, ກົກທີ 3 ຄືກົກຂອງຜູ້ສືບເຊື້ອສາຍຈາກລາຊະວົງຮັນຄື ເລົ້າປີ ຕັ້ງລາຊະວົງຊູຮັນປົກຄອງຢູ່ທາງພາກຕາເວັນອອກສ່ຽງໃຕ້ຂອງມົນທົນເສສວນ. ສິ່ງຄາມລະຫວ່າງສາມກົກສິ້ນສຸດລົງເມື່ອ ຊູມາເຢນ ບຸດຊາຍຂອງເສນາບໍດີຂອງລາຊະວົງໄຫວ ສາມາດຮວມຈີນໃຫ້ເປັນອັນໜຶ່ງອັນດຽວອີກ.

ຫຼັງສະໄໝສາມກົກຈີນປະສົບຄວາມວຸ້ນວາຍທາງການເມືອງ, ເກີດສົງຄາມກາງເມືອງ ແລະເຮັດໃຫ້ປະເທດຈີນແບ່ງອອກເປັນແຄວ້ນເລັກແຄວ້ນນ້ອຍ, ຜູ້ທີ່ໄດ້ຮັບໄຊຊະນະກໍສະຖາປະນາຕົນເອງເປັນຈັກກະພັດ ແຕ່ປົກຄອງບໍ່ໄດ້ດົນກໍໝົດອຳນາດໄປ, ນອກນັ້ນກໍມີສົງຄາມຈາກພາຍນອກ

## ຮຽບຮຽງໂດຍ: ອຈ ບຸນໜັກ ພະລະຄອນ

### 7.3.1. ລາຊະວົງຖັງ

ຫລັງຈາກຈົນພົບກັບຄວາມວຸ້ນວາຍມາເປັນເວລານານ ຈົນຈຶ່ງກັບມາເປັນປົກແຜ່ນອີກຄັ້ງ ໜຶ່ງໃນສະໄໝລາຊະວົງຖັງ (ຄສ 623-906) ຖືວ່າເປັນຍຸກທອງຂອງຈົນໃນສະໄໝກາງ. ລາຊະວົງຖັງໄດ້ຂຶ້ນປົກຄອງປະເທດຈົນສ້າງຄວາມຈະເລີນ ແລະມໍລະດົກທາງວັດທະນະທຳໃຫ້ແກ່ ຈົນອີກຄັ້ງໜຶ່ງ ໂດຍສະເພາະແມ່ນບົດກະວີ, ນັກກະວີທີ່ມີຊື່ສຽງຄືຫລີໂປບົດກະວີຂອງທ່ານໄດ້ ບັນຍາຍກ່ຽວກັບຄວາມງາມຂອງທຳມະຊາດ.ອີກທ່ານໜຶ່ງກໍຄື “ຕູ້ພູ” ເປັນຄົນທີ່ສັດທາໃນລັດທິຂົງ ຈີ້ ແລະເອົາຈິງເອົາຈັງກັບຊີວິດ,ເພາະບົດກະວີຂອງທ່ານມັກສະແດງຄວາມເລົ່າໝອງ ສະທ້ອນໃຫ້ ເຫັນຄວາມຫຍຸ້ງຍາກທາງສັງຄົມ,ຄວາມທຸກຍາກຂອງປະຊາຊົນສະໄໝລາຊະວົງຖັງແມ່ນມີຄວາມ ຈະເລີນທາງດ້ານບົດກະວີຈົນໄດ້ຊື່ວ່າເປັນຍຸກທອງຂອງວັນນະກຳຈົນແລະບົດກະວີໃນສະໄໝນີ້ໄດ້ ແຜ່ເຂົ້າໄປໃນເກົາຫລີແລະຍີ່ປຸ່ນອີກດ້ວຍນອກຈາກນັ້ນຍັງມີດ້ານຈິດຕະກຳ ແລະພຸດທະສາສະໜາ ຈະເລີນຮຸ່ງເຮືອງຫຼາຍທີ່ສຸດ. ເພາະຖັງຊຳຈັງເປັນຜູ້ມີບົດບາດຢ່າງຍິ່ງໃນການແປຕຳລາທາງພຸດທະ ສາສະໜາອອກເປັນພາສາຈົນ. ສະຖາບັນວັດ ແລະພະສົງໄດ້ຂະຫຍາຍອິດທິພົນຫຼາຍຂຶ້ນໃນ ລາຊະວົງນີ້ຊຶ່ງມີວັດເກີດຂຶ້ນປະມານ 4000 ກວ່າແຫ່ງ. ສະຖາບັນວັດຂອງພຸດທະສາສະໜາມີ ບົດບາດໃນດ້ານສັງຄົມສົງເຄາະ ຈຶ່ງເຮັດໃຫ້ເປັນທີ່ນິຍົມຂອງປະຊາຊົນ. ວັດທະນະທຳພຸດທະສາ ສະໜາຈຶ່ງມີອິດທິພົນຕໍ່ຈິດໃຈຂອງຄົນຈົນທຸກຊັ້ນຄົນ. ບັນດາຊາວນານັບເປັນລ້ານຄົນໄດ້ສ້າງ ຄວາມຫວັງໄວ້ທີ່ອຳນາດແຫ່ງຄຸນະທຳຄວາມດີຂອງພະໂພທິສັດກວນອີມ.

ສະຫຼຸບແລ້ວ ອາລະຍະທຳຈົນໄດ້ແຜ່ຂະຫຍາຍໄປຢ່າງກວ້າງຂວາງໃນອາຊີ ແລະເອີຣົບ ນັບຕັ້ງແຕ່ສະໄໝລາຊະວົງຮັນເປັນຕົ້ນມາ ທີ່ສຳຄັນໄດ້ແກ່ການຄ້າຂາຍ, ການທູດ ແລະການ ເຜີຍແຜ່ສາສະໜາໃນອາຊີເຊັ່ນ ເກົາຫລີ, ຍີ່ປຸ່ນ ແລະຫວຽດນາມ ຖືວ່າໄດ້ຮັບອິດທິພົນຈາກຈົນຫຼາຍ ສົມຄວນ. ນອກຈາກນັ້ນ ກໍຍັງມີສິລະປະວັດທະນະທຳ ແລະການເມືອງການປົກຄອງເຊັ່ນ ການ ເສັງຄັດເລືອກເຂົ້າເປັນພະນັກງານ, ຄວາມນິຍົມໃນລັດທິຂົງຈີ້, ການໃຊ້ຕົວອັກສອນຈົນ ຮວມທັງ ສະຖາບັນຕະຍະກຳ ເຫັນໄດ້ຈະແຈ້ງຄື ການສ້າງເມືອງນາຣາ ຂອງຍີ່ປຸ່ນ ເຊິ່ງໄດ້ຮັບອິດທິພົນ ຈາກເມືອງຊຽງອານໃນລາຊະວົງຖັງ. ເຄື່ອງປັ້ນດິນເຜົາໃນສະໄໝນີ້ແມ່ນໄດ້ພັດທະນາຂຶ້ນໄປ ເລື້ອຍໆຈົນເຮັດໃຫ້ເຄື່ອງປັ້ນເຫຼົ່ານີ້ມີຄຸນະພາບ ແລະງົດງາມ ແລະເປັນສິນຄ້າຂາອອກຂອງຈົນສົ່ງ ໄປຂາຍອາລັບ,ແບກແດດ, ອິນເດຍ ຈົນມີຊື່ສຽງເຮັດໃຫ້ເປີເຊຍລອກແບບຈົນ. ພໍຄ້າຊາວອາລັບ ນຳເອົາວັດທະນະທຳຈົນໄປເຜີຍແຜ່ໃນເອີຣົບເຊັ່ນ ການປູກມອນລ້ຽງມ້ອນ, ເຄື່ອງປັ້ນດິນເຜົາ, ເຈ້ຍພິມ ແລະອື່ນໆ.



# ວຽກບ້ານ ວິຊາ ວັດທະນະທຳອິນເດຍ-ວັດທະນະທຳຈີນ

ສອນໄດຍ : ອ.ຈ ບຸນຫຳວິກ ພຣລະຄອນ

ຊ່ວຍໄດຍ : ທ. ບຸນສິກຸ ແກ້ວບົວສາຍ

ໂຮງຮຽນວິຊາວັດທະນະທຳອິນເດຍ-ຈີນ  
ໂຮງຮຽນວິຊາວັດທະນະທຳອິນເດຍ-ຈີນ

໑. ອະທິບາຍສະຖານທີ່ເກີດ, ລັກສະນະເດັ່ນ ແລະສາເຫດຄວາມເສື່ອມຂອງອາລະຍະທຳລຸ່ມແມ່ນ້ຳສິນທຸ ?

❖ **ສະຖານທີ່ເກີດ** : ອາລະຍະທຳລຸ່ມແມ່ນ້ຳສິນທຸ ເປັນອາລະຍະທຳໃນຍຸກທອງ (ປະມານ 2500-1900 ກ່ອນ ຄ.ສ) ຄືກຳເນີດຂຶ້ນບໍລິເວນລຸ່ມແມ່ນ້ຳສິນທຸໃນປະເທດອິນເດຍແລະປາກົດສະຖານໃນປັດຈຸບັນ ຖືເປັນອາລະຍະທຳ ຍຸກເລີ່ມແລກຂອງໂລກ ເຊິ່ງນັກບຸຮານຄະດີເອີ້ນວ່າ : ຍຸກຮາຣັບປັນ ວັດທະນະທຳເກົ່າແກ່ສຸດເລີ່ມຈາກຫລາຍບ່ອນຄື

໑. ເມືອງອຳຣີ (Amri) ບໍລິເວນປາກແມ່ນ້ຳສິນທຸ ມີອາຍຸ 4,000 ກ່ອນ ຄ.ສ ພົບພໍ້ເຄື່ອງປັ້ນດິນເຜົາລະບາຍສີ ຄ້າຍຄືຂອງເມໂສໂປຕາເມຍ.

໒. ເມືອງຮາຣັບປາ ແລະໂມເຫນໂຈ - ດາໂຣ ອາຍຸ 2,600 – 1,900 ກ່ອນ ຄ.ສ

໓. ເມືອງຊຸຄາ ແລະຈັນຫຸຕາໂຣ ອາຍຸ 1,000 – 500 ກ່ອນ ຄ.ສ

ອາລະຍະທຳລຸ່ມແມ່ນ້ຳສິນທຸ ມີເມືອງສຳຄັນທີ່ໄດ້ຮັບການຂຸດຄົ້ນແລ້ວ 2 ແຫ່ງຄື ເມືອງຮາຣັບປາ ແລະໂມ ເຫນໂຈ - ດາໂຣ ທັງສອງເມືອງມີອາລະຍະທຳທີ່ຄືກັນທຸກຢ່າງ ເຖິງຈະຫ່າງກັນ 600 ກິໂລແມັດ ຈຶ່ງຈັດເປັນສະໄໝ ແຮກເລີ່ມປະຫວັດສາດອິນເດຍ ເພາະພົບຈາລຶກຈຳນວນຫລາຍ ແຕ່ຍັງບໍ່ມີຜູ້ໃດອ່ານອອກ.

❖ **ລັກສະນະເດັ່ນ** :

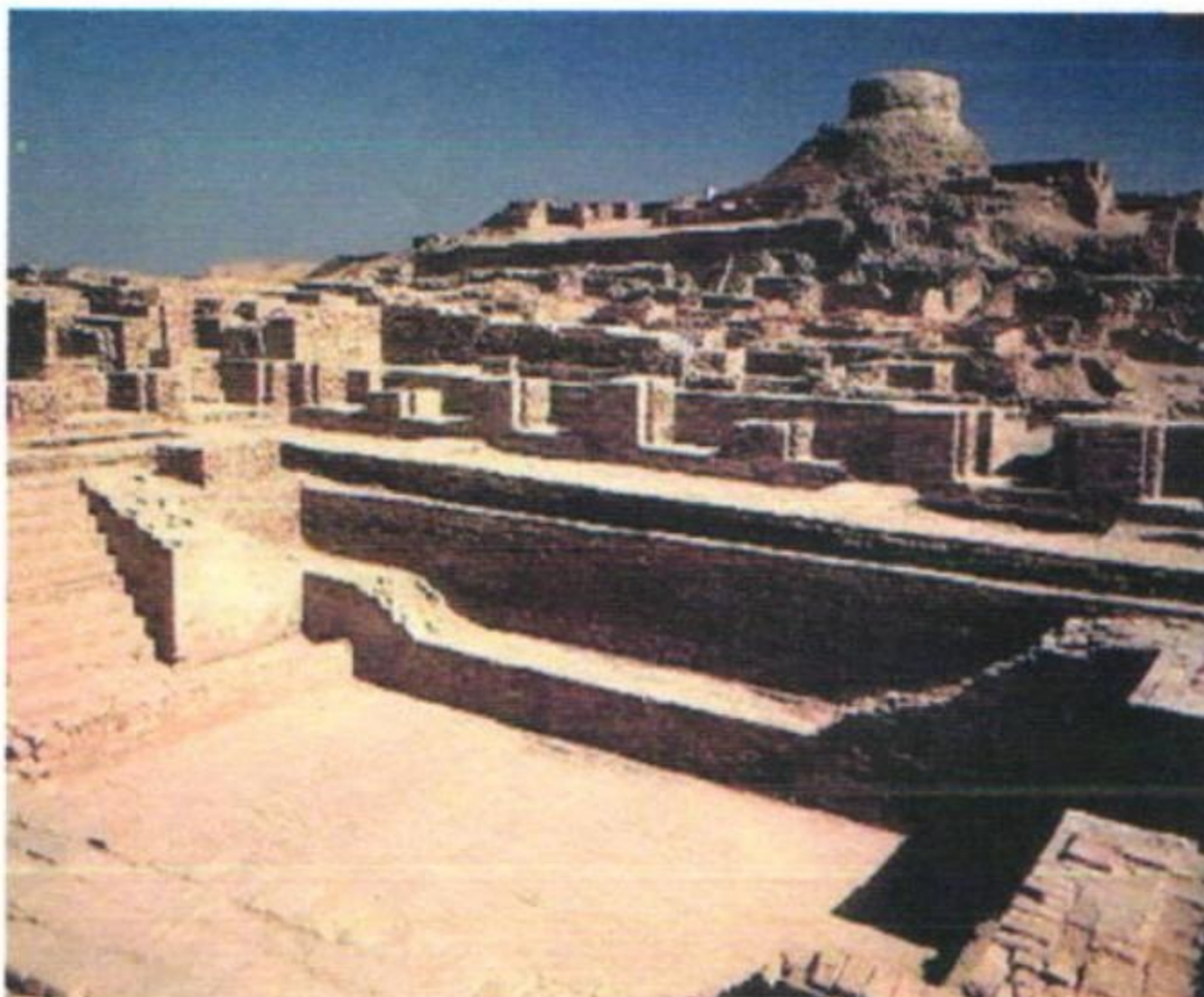

ຊາກເມືອງໂມເຫນໂຈ-ດາໂຣ

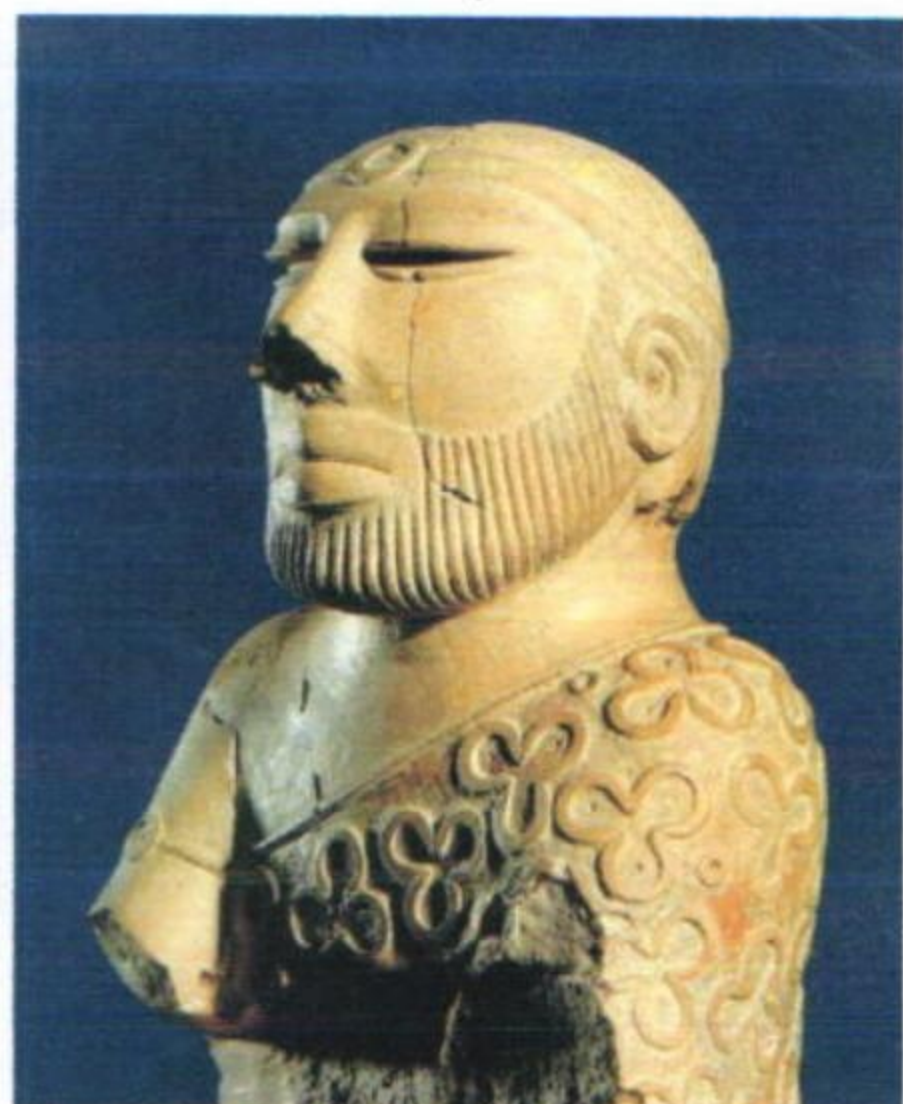

ປະຕິມາກຳລຸ່ມແມ່ນ້ຳສິນທຸ

ມີລັກສະນະເດັ່ນຫລາຍຢ່າງ ຄື :

1. ການວາງຜັງເມືອງ ແຜນຜັງມີລະບຽບ ງົດງາມ ມີຖະໜົນຕັດກັນ ແບ່ງເມືອງເປັນຕາລາງ ແຍກພື້ນທີ່ໃຊ້ສອຍ ອອກຈາກກັນ ເຊັ່ນ ທີ່ຢູ່ອາໄສ ອາຄານສາທາລະນະ ທີ່ຢູ່ຊ່າງຝີມື ຍັງເຂົ້າ ປ່າຊ້າ ທ່າເຮືອ ພື້ນທີ່ທາງສາສະໜາ. ສະແດງ ເຖິງຄວາມຮູ້ດ້ານວິສະວະກຳການສຳຫລວດ ແລະເລຂາຄະນິດຢ່າງດີ.

2. ມີຖະໜົນ ແລະຮ່ອມຕັດກັນເປັນມຸມສາກ ບ້ານຢູ່ 2 ຂ້າງ ຖະໜົນມີເສົາຕະກຽງເປັນໄລຍະ ໄລຍະ.

3. ການສຸຂາອານາໄມ ມີປະສິດທິພາບຢ່າງຫລວງຫລາຍ ທຸກເຮືອນມີຫ້ອງນໍ້າ ມີທໍລະບາຍນໍ້າເສຍ-ນໍ້າດີ ພົບອ່າງນໍ້າໃຫຍ່ທີ່ຈະເລີນກວ່າອາລະຍະທໍາອື່ນ ມາຈົນສະໄໝໂລມັນຈິ່ງມີຫ້ອງນໍ້າດີງທຽບເທົ່າໄດ້.

4. ມີການສ້າງກໍາແພງເມືອງແລະປ້ອມປາການເພື່ອກັນຜູ້ຮຸກຮານ ມີອາຈຸດ ລຸກປິນດິນເຜົາ.

5. ການຄ້າແລະການຂົນສົ່ງ ຕິດຕໍ່ກັບອາຊີກາງ ອັບການິດສະຖານ ເປີເຊຍ ອິນເດຍຕອນໃຕ້ ເພື່ອນໍາວັດຖຸດິບມາຜະລິດເຄື່ອງໃຊ້, ເຄື່ອງປະດັບ ພົບຮູບພາບເຮືອເທິງກາຈໍາ ລັກສະນະເຮືອຄ້າຍເອຍິບ ພົບພາຫະນະທຽມກວຽນດ້ວຍອຸດ, ງົວ ມີ 2 ລໍ້ 4 ລໍ້ ພົບລຸກຕຸ້ມນໍ້າໜັກ.

6. ການປຸກຝັງ ແມ່ນກິນເຂົ້າໂພກເປັນອາຫານຫລັກ.

7. ລ້ຽງສັດ ມີ ໝາ, ງົວ, ຄວາຍ, ໝູ, ແກະ, ປາ, ໄກ່, ລາ, ຊ້າງ, ແມວ.

8. ທີ່ຢູ່ອາໄສ ລັກສະນະອາຄານແບບດຽວກັນໝົດ ຫລັງຄາແບບຮາບ ມີບ້ານໃຫຍ່, ບ້ານນ້ອຍ, ຊັ້ນດຽວແລະຫລາຍຊັ້ນ ມີຫ້ອງດຽວ-ຫລາຍຫ້ອງ ສ້າງແບບຮາບໆບໍ່ມີການປະດັບປະດາ ອາຄານເຮັດດ້ວຍອິດເຜົາໄຟ ອິດຂະໜາດດຽວກັນທັງໝົດ.

9. ການແຕ່ງກາຍໃຊ້ຜ້າຝ້າຍ ແລະໜັງສັດ ຊາຍ/ຍິງແຕ່ງກາຍດ້ວຍຜ້າ 2 ອັນ ທາງລຸ່ມເປັນຜ້ານຸ່ງແບບໂທດີ ມີເຊືອກຮັດແອວ ທາງເທິງເປີດໄຫລ່ຂວາ ມີເຄື່ອງປະດັບຜົມແລະເຄື່ອງປະດັບອື່ນໆ ເຊັ່ນ ສ້ອຍ ກໍາໄລ ຫວີ ແຫວນ ເຂັມຂັດ ຕຸ້ມຫູ ຜູ້ຊາຍຈິ່ງຜົມຍາວ ມີສາຍຄາດຫົວ ຜູ້ຍິງມີຊິງຜົມຫລາຍແບບ.

10. ສິນລະປະກໍາ ບໍ່ຄ່ອຍພົບສິນລະປະກໍາອື່ນໃຫຍ່ ເຊັ່ນ ຮູບແກະສະຫລັກຈາກຫີນຮູບຜູ້ຊາຍມີໜວດ ( ອາດຈະເປັນນັກບວດ) ສູງ 7 ນິ້ວ ທີ່ເມືອງໂມເຫນໂຈ-ດາໂຣ ຮູບຍິງສາວໃນທ່າ ~~ເຂັ້ມ~~ ລໍາ ເຮັດດ້ວຍທອງ ໜ້າຕາພື້ນເມືອງ ຮູບສະຫລັກຫີນ ຜູ້ຊາຍຄ້າຍຄືສິລະປະເກັກບຸຮານ ຮູບປັ້ນດິນເຜົາຊາຍ/ຍິງ ຮູບປັ້ນສັດ ເຊັ່ນ ງົວໂຕຜູ້, ຄວາຍ, ໝາ, ແກະ, ຊ້າງ, ແຮດ, ໝູ, ລິງ, ເຕົ່າ, ນົກ ພົບກວຽນມີລໍ້ ກວຽນທຽມງົວ ແລະພົບພາຊະນະດິນເຜົາ, ພາຊະນະໂລຫະ.

11. ພົບພໍ້ນົກຫວິດ, ພໍ້ລຸກເຕົ່າ, ພົບຂອງສັນເດັກຫລິ້ນ, ພົບບ່ວງດິນເຜົາ....

12. ໂດຍສະເພາະພົບພໍ້ກາຈໍາ ຫລວງຫລາຍກວ່າ 2000 ອັນ ສະລັກຈາກຫີນ ເທິງກາມີຕົວອັກສອນແລະມີພາບສັດຕ່າງໆ. ພາບສັດປະສົມໝິເຄິ່ງຄົນ ສັດໃນຈິນຕະນາການ 3-6 ຫົວ ພາບຄົນໃຕ້ຕົ້ນໄມ້ມີສັດອ້ອມຮອບ ອາດຈະເປັນຕົ້ນເຄົ້າພຣະສິວະຕໍ່ມາ ພາບຕົ້ນໂພ ພາບງົວໜ້າແທ່ນບູຊາ ຫລືຮາງຫຍ້າ ພາບຜູ້ຍິງກັບຕົ້ນໄມ້(ຍັກຂີນີ) ພາບເຮືອພາບຕ່າງໆແມ່ນປານິດຫລາຍ ຖືກຕ້ອງຕາມລັກສະນະທໍາມະຊາດ ອາດຈະເປັນດວງກາບໍລິສັດການຄ້າ ຫລືຂອງພໍ້ຄ້າແຕ່ລະຄົນ ຫລືຂອງຄົນສໍາຄັນປະຈໍາໂຕ ຫລືເຄື່ອງລາງຂອງຂັງ.

13. ສາສະໜາ ບໍ່ພົບໂບດວິຫານໃຫຍ່ໂຕ ແຕ່ຊາວສິນທຸອາດຈະນັບຖືເທບພະເຈົ້າຫລາຍອົງ ເຊັ່ນ ເທພິເຈົ້າແມ່ ເທບພະເຈົ້າຜູ້ຊາຍ ສິວະລິງ ນັບຖືຕົ້ນໄຮ ຕົ້ນໂພ ມ້າມິເຂົາ ເທບພະເຈົ້າມີງົວຢູ່ເທິງຫົວ ນັບຖືພຣະອາທິດ ມີຮູບສະວັດຕິກະ ຮູບວົງລໍ້ລິດ.

14. ການເຮັດສົບ ມີການເຜົາສົບ ເກັບຂີ້ເຖົ່າໃສ່ໂຖ ຫລືຝັງສົບພ້ອມຂອງໃຊ້ ແລະນໍາສົບໄປໃຫ້ແຮງກາກິນ ແລ້ວຈິ່ງເກັບກະດູໃສ່ໂຖ.

❖ ສາເຫດຄວາມເສື່ອມ : ການຂຸດຄົ້ນທາງບຸຮານຄະດີເຮັດໃຫ້ຮູ້ວ່າ ອາລະຍະທໍານີ້ສະຫລາຍຕົວເມື່ອປະມານ 1500 ປີກ່ອນ ຄ.ສ ເຊິ່ງເປັນຊ່ວງເວລາດຽວກັນກັບທີ່ຊົນເຜົ່າອາລະຍະທໍາເຂົ້າມາມີບົດບາດຢູ່ໃນອະນຸທະວີບ ໃນຄວາມເປັນຈິງແລ້ວສາເຫດຂອງຄວາມເສື່ອມນັ້ນ ກໍອາດເນື່ອງມາຈາກຈໍານວນປະຊາກອນທີ່ເພີ່ມຂຶ້ນ ເຮັດໃຫ້ບ້ານເມືອງຂາດຄວາມເປັນລະບຽບ ການກໍ່ສ້າງບໍ່ມີລະບຽບຄືໃນຍຸກເລີ່ມຕົ້ນ ມີການສ້າງລ່ວງລໍ້າເຂົ້າໄປຫົນທາງ ປະເດັນນີ້ສະທ້ອນໃຫ້ເຫັນເຖິງອໍານາດຂອງຜູ້ປົກຄອງທີ່ດ້ອຍລົງໄປກວ່າເດີມດ້ວຍ ນອກເໜືອຈາກເຫດນີ້ແລ້ວເຊື່ອວ່າ ທໍາມະຊາດ

ທີ່ເກີດຂຶ້ນເລື້ອຍໆ ໃນເຂດລຸ່ມແມ່ນ້ຳສິນທຸຄື ອຸທິກກະໄທເປັນສາເຫດສຳຄັນທີ່ເຮັດໃຫ້ເກີດບັນຫາຕ່າງໆຕາມມາ ຈົນເຮັດໃຫ້ເກີດຄວາມເສື່ອມຂຶ້ນ ຕົວຢ່າງເຊັ່ນ ການຂາດແຄນອາຫານ ໂລກລະບາດ ການບໍ່ມີທີ່ຢູ່ອາໄສ ນອກຈາກນີ້ ລັກສະນະບາງປະການຂອງອາລະຍະທຳນີ້ ອາດຈະມີສ່ວນທີ່ເຮັດໃຫ້ເກີດຄວາມເສື່ອມໃນໄລຍະຍາວຄື ລັກສະນະອານຸລັກນິຍົມ ຈາກຄວາມສຳພັນທີ່ອາລະຍະທຳນີ້ກັບດິນແດນໃກ້ແມ່ນ້ຳໄທກິດສ-ຢູເຟຕິສ ເຊິ່ງມີຄວາມຮູ້ຄວາມສາມາດທາງດ້ານເຕັກນິກວິທະຍາທີ່ເກັ່ງກວ່າ ເຊັ່ນ ການໃຊ້ເຫລັກ ແຕ່ປະຊາຊົນອາລະຍະທຳນີ້ກັບບໍ່ໄດ້ໃຊ້ປະໂຫຍດກັບຄວາມສຳພັນນີ້ ດິນແດນລຸ່ມແມ່ນ້ຳສິນທຸຍັງຄົງໃຊ້ທອງ ເຊິ່ງເປັນໂລຫະທີ່ອ່ອນເມື່ອທຽບກັບໂລຫະອື່ນໆ ທີ່ປະຊາຊົນຂອງກຸ່ມອື່ນໃຊ້ກັນ ໂດຍສະເພາະຢ່າງຍິ່ງພວກອາລະຍະທຳນີ້ຮູ້ຈັກໃຊ້ເຫລັກ ຈຶ່ງເຮັດໃຫ້ມີອາວຸດຫລືເຄື່ອງມືທີ່ມີປະສິດທິພາບດີກວ່າ ລັກສະນະອະນຸລັກນິຍົມເຊັ່ນນີ້ອາດຈະນຳໄປສູ່ຄວາມເສື່ອມໄດ້ ນອກຈາກນີ້ຈາກການຂຸດຄົ້ນຍັງພົບວ່າ ຊາວອາລະຍະທຳນີ້ສ້າງບ້ານເຮືອນຊ້ອນທັບເທິງຖານເກົ່າຂຶ້ນຕ່າງກັນໄປເຖິງ 9 ຊັ້ນ.

໒. ອະທິບາຍມໍລະດົກທາງວັດທະນະທຳ ທີ່ຊາວສິນທຸປະໄວ້ໃນອິນເດຍ ພ້ອມທັງຍົກຕົວຢ່າງມາປະກອບ ?

ມໍລະດົກທີ່ຊາວສິນທຸເຫລືອໄວ້ໃນອິນເດຍ ມີ ຢ່າງຄື: *ສີ ຄື:*

1. **ດ້ານສາສະໜາ:** ຈາກການຄົ້ນຂຸດຄົ້ນພົບແມ່ນໄດ້ພົບກາຈ້າ ມີປະມານ 1200 ກວ່າກາຈ້າ ເປັນຮູບເທວະດາ ແລະສັດຕ່າງໆອ້ອມຮອບ ນອກນີ້ ຍັງພົບຮູບສີ່ອະລິງ, ເທບພະເຈົ້າຊິວະ, ເຈົ້າແມ່ກາລີ ເຊິ່ງໄດ້ເປັນມໍລະດົກທາງສາສະໜາໃຫ້ຊາວຮິນດູໃນປະຈຸບັນ. ຊາວສິນທຸຍັງນັບຖືຕົ້ນໂພ, ຕົ້ນໄຊ, ງ, ດວງອາທິດ ກາຍມາເປັນພື້ນຖານຄວາມເຊື່ອຂອງຊາວອິນເດຍໃນປະຈຸບັນ.

2. **ທາງດ້ານສິລະປະກຳ:** ຈາກຮູບແກະສະຫລັກສະຫລັກຫິນເປັນຮູບປັ້ນຜູ້ຊາຍໜວດຍາວ, ມີຜ້າພັນຫົວ, ປະທັບກາເທິງໜ້າຜາກ, ຫົມຜ້າບ່ຽງ, ມີລອດລາຍດອກໄມ້ຄ້າຍດອກຈຳປາ ເຊິ່ງເປັນເຄື່ອງໝາຍຂອງຄວາມສັກສິດ ສະແດງໃຫ້ເຫັນວ່າ ການຈົ່ງໜວດເປັນວັດທະນະທຳຢ່າງໜຶ່ງຂອງຄົນສະໄໝນັ້ນ ແລະໄດ້ຕົກທອດມາເຖິງຄົນອິນເດຍໃນປັດຈຸບັນ.

*✳* ມໍລະດົກທາງວັດທະນະທຳ : ທີ່ເປັນມໍລະດົກໃຫ້ແກ່ຄົນອິນເດຍຈົນທຸກວັນນີ້ ແມ່ນການນຸ່ງຫົ່ມຝ້າຍທີ່ນິຍົມໃຊ້ກັນຢ່າງກວ້າງຂວາງ ແລະປະເພນີການຝັງສືບ *ການ ຈົ່ງໜວດ, ການນັບ ກິຈຸວີ...*

**ພາບປະກອບ**



ກາຈ້າ

ສິລະປະກຳ ແລະການນຸ່ງຖື

ເອກະສານອ້າງອີງ

<http://th.m.wikipedia.org/wiki>  
<http://kaskanok.wordpress.com/>

ຮຽບຮຽງໂດຍ: ອຈ ບຸນໜັກ ພະລະຄອນ

ບົດທີ 8

ສາສາະໜາ ແລະພິທີກຳທາງສາສະໜາ

8. 1 ສາສະໜາ

8.1.1 ສາສະໜາເຕົ້າ ແລະພິທີກຳ

1) ສາສະໜາເຕົ້າ

ສາສະໜາເຕົ້າເປັນສາສະໜາໜຶ່ງທີ່ເກົ່າແກ່ ມີແຫຼ່ງກຳເນີດໃນແຜ່ນດິນຈີນ, ຜູ້ກໍ່ຕັ້ງສາສະໜາຄື ເລົ່າຈີ້. ເຕົ້າແມ່ນເນັ້ນໜັກໃຫ້ມະນຸດດຳເນີນຊີວິດໃຫ້ກົມກືນກັບທຳມະຊາດໃຫ້ຫຼາຍທີ່ສຸດ. ສາສະໜາເຕົ້າເບື້ອງຕົ້ນມີລັກສະນະເປັນປັດຊະຍາ, ເຊິ່ງເປັນຂໍ້ຄິດ ແລະຄຳສອນເທົ່ານັ້ນ, ບໍ່ມີພິທີກຳ, ບໍ່ມີຂໍ້ປະຕິບັດ ຫຼືນັກບວດໃດໆ. ຕໍ່ມາພາຍຫຼັງຈຶ່ງໄດ້ພັດທະນາຂຶ້ນມາເປັນສາສະໜາເຊິ່ງມີຄຳພີເຕົ້າ-ເຕກ-ເກງ (Tao-The-Ching) ຄຳວ່າ “ເຕົ້າ”ແປວ່າ ທາງ“ເຕກ”ແປວ່າ ບຸນ, ຄວາມດີ ຫຼືຄຸນະທຳ“ເກງ”ແປວ່າ ສູດຫຼືວັນນະຄະດີຊັ້ນຍອດ. ເມື່ອຮວບເຂົ້າກັນແລ້ວມີຄວາມໝາວ່າ ຄຳພີແຫ່ງເຕົ້າ ແລະຄຸນຄວາມດີ. ຫຼັກຄຳພີເຕົ້າເຕກເກງສະແດງເຖິງເຕົ້າມີ ລັກສະນະເປັນພະລັງງານຊະນິດໜຶ່ງທີ່ເຮັດໃຫ້ສິ່ງທັງຫຼາຍເກີດຂຶ້ນ, ເຄື່ອນໄຫວ ແລະຄວບຄຸມສິ່ງດີທັງຫຼາຍເຫຼົ່ານັ້ນໃຫ້ເປັນໄປຕາມທຳມະຊາດ. ນອກຈາກນັ້ນຍັງມີຫຼັກທຳທີ່ສອນໃຫ້ຄົນມີຄຸນະທຳ, ບໍ່ຄວນທະເຍີທະຍານ, ບໍ່ໂອອວດ, ບໍ່ແຂ່ງດີ ແກ້ງແຍ່ງຄວາມເປັນໃຫຍ່ເຊິ່ງກັນແລະກັນ (ອ້າງໃນສາສະໜາປຽບທຽບ ໜ້າ 26)

ນິກາຍທີ່ສຳຄັນມີ 2 ນິກາຍຄື ນິກາຍເຊັງ- ອີ ແມ່ນຢູ່ທາງໃຕ້ຂອງແມ່ນ້ຳແຢງຊີ ບາງເທື່ອຮຽກວ່ານິກາຍໃຕ້ຫຼືນິກາຍທຽນຈີ້.ນິກາຍນີ້ມີຄວາມເປັນຢູ່ແບບຊາວບ້ານ.ຄອບຄົວມີຄວາມເຊື່ອໃນເລື່ອງເວດມິນຄາຖາ.ການເຂົ້າຮ່າງສິງ,ການໄລ່ຜີ ຕະຫຼອດຮອດການຖາກັນຝົນຕົກກັນຝົນແລ້ງຫຼືໄພພາຍຸຕ່າງໆເປັນຕົ້ນ.

ນິກາຍຊວນເຊນເປັນກຸ່ມຢູ່ທາງເໜືອບາງເທື່ອເອີ້ນນິກາຍເໜືອ. ນິກາຍນີ້ສ່ວນຫຼາຍແມ່ນສະຫຼະຄວາມຈຸ່ນວາຍທັງຫຼາຍໃນໂລກແລ້ວອອກໄປຢູ່ໃນວັດ. ຄອງຊີວິດໃຫ້ກົມກືນກັບທຳມະຊາດ, ຮັບປະທານອາຫານເຈມີຄວາມເປັນຢູ່ຢ່າງງ່າຍໆ. ບາງໂອກາດກໍ່ອົດອາຫານ. ຜູ້ເປັນນັກບວດແຕ່ງງານບໍ່ໄດ້ ດື່ມເຫຼົ້າບໍ່ໄດ້.

ຫຼັກຄຳສອນ

ຮຽບຮຽງໂດຍ: ອຈ ບຸນໜັກ ພະລະຄອນ

- ສົມບັດອັນເປັນແກ້ວ 3 ປະການ, ຊີວິດຈະດີໄດ້ຕ້ອງກິນກິນກັບທຳມະຊາດ
- ລັກສະຂອງຄົນດີ, ປັດຊະຍາໃນການດຳເນີນຊີວິດ 4 ປະການ
- ຮູ້ຈັກຕົວເອງໃຫ້ຖືກຕ້ອງ
- ຊະນະຕົວເອງໃຫ້ໄດ້
- ມີຄວາມຮູ້ຈັກພໍດ້ວຍຕົວເອງ
- ມີເຕົ້າເປັນອຸດົມຄະຕິ

ສັນຍາລັກຂອງສາສະໜາເຕົ້າຄືຮູບເລົ່າຈີ້ຂີ້ຄວາຍ ອັນໝາຍເຖິງການເດີນທາງໄປບ່ອນຕ່າງໆ ຂອງເລົ່າຈີ້ມັກຈະໃຊ້ຄວາຍເປັນພາຫະນະ ຈົນຄັ້ງສຸດທ້າຍເດີນທາງໄປຊາຍແດນຂອງຈີນທີ່ຕິດກັບ ຕີເບດທາງທິດຕາເວັນຕົກສູງໆໃຕ້ກໍ່ໃຊ້ຄວາຍເປັນພາຫະນະແລະກໍ່ຫາຍໄປທັງເລົ່າຈີ້ແລະຄວາຍຄູ່ ຊີບ.ສັນຍາລັກອີກອັນໜຶ່ງກໍ່ຄືຮູບຫຍາງແລະຫຍິນ ມີລັກສະນະເປັນວົງກົມແບ່ງເປັນສ່ວນເທົ່າກັນ ແລະແບ່ງທຳມະຊາດອອກເປັນຄູ່ກັນເຊັ່ນ ມືດກັບແຈ້ງ, ກາງເວັນກັບກາງຄືນ, ຍິງກັບຊາຍ ເປັນຕົ້ນ

2) ພິທີກຳຂອງສາສະໜາເຕົ້າ: ປະກອບດ້ວຍພິທີກຳບູຊາດວງວິນຍານຂອງບັນພະບູລຸດ, ພິທີປາບຜີປີສາດ, ພິທີກິນອາຫານເຈ ແລະພິທີກຳອື່ນໆ.

ກ) ພິທີກຳບູຊາດວງວິນຍານຂອງບັນພະບູລຸດ

ຊາວຈີນໃນສະໄໝບູຮານນິຍົມກາບໄຫວ້ບູຊາດວງວິນຍານຂອງບັນພະບູລຸດ ເພາະຊາວ ຈີນເຊື່ອວ່າ ສິ່ງທັງຫຼາຍທັງປວງມິດວງວິນຍານສະຖິດຢູ່ທັງໝົດ ແລະເຊື່ອວ່າຖ້າລູກຫຼານມີຄວາມ ກະຕັນຍູກາບໄຫວ້ບັນພະບູລຸດແລ້ວ ວິນຍານເຫຼົ່ານັ້ນຈະຕ້ອງດູແລຄຸ້ມຄອງລູກໆຫຼານໆ ຜູ້ທີ່ຍັງມີ ຊີວິດຢູ່ໃຫ້ມີຄວາມຢູ່ເຢັນເປັນສຸກ. ສະນັ້ນຊາວຈີນລັດທິເຕົ້າເອີ້ນວັນນີ້ວ່າ ຈິງຢວນເຈ ( 中元 ), ຊາວຈີນທີ່ນັບຖືພຸດເອີ້ນວັນນີ້ວ່າ ວິຫຼັນເຜີນເຈ. ສ່ວນຊາວບ້ານຈີນເອີ້ນວ່າ ກຸ່ຍເຈ ( 鬼节 ). ເຂົາເຈົ້າກຳນົດເອົາວັນທີ 15 ເດືອນ 7 ຂອງທຸກໆປີ ເພື່ອທຳພິທີບູຊາດວງວິນຍານຂອງບັນພະບູ ລຸດ. ສ່ວນຜູ້ຍິງທີ່ແຕ່ງດອງແລ້ວຕ້ອງໄຫວ້ບັນພະບູລຸດຢູ່ບ້ານ, ຖ້າວ່າມີພໍ່ແມ່ຂອງຕົນເສຍຊີວິດ ຈິ່ງສາມາດກັບມາບ້ານຂອງຕົນເອງ ເພື່ອກາບໄຫວ້ດວງວິນຍານຂອງພໍ່ແມ່ ຫຼືບັນພະບູລຸດ. ໃນ ຮອບປີໜຶ່ງຊາວຈີນຈະມີການໄຫວ້ເຖິງແປດຄັ້ງ. ການໄຫວ້ຄັ້ງທີ່ໃຫຍ່ແມ່ນຄັ້ງທີ 5 ກົງກັບວັນທີ 15 ເດືອນ 7 ເຊິ່ງຖືວ່າເປັນເດືອນຜີ, ເປັນເດືອນທີ່ປະຕູນາລິກເປີດປິດໃຫ້ຜີທັງຫຼາຍມາຮັບກຸສົນ ຜົນບຸນໄດ້.

## ຮຽບຮຽງໂດຍ: ອຈ ບຸນໜັກ ພະລະຄອນ

### ເຄື່ອງບູຊາປະກອບດ້ວຍສາມສ່ວນຄື

- + ເຄື່ອງສຳລັບການບູຊາເຈົ້າທີ່ເຈົ້າຖານ: ຕ້ອງໄດ້ເຮັດພິທີກຳຕອນເຊົ້າ, ເຄື່ອງປະກອບພິທີກຳຈະມີຂອງຫວານເຊັ່ນ: ເຂົ້າໜົມ, ທຽນ, ໝາກໄມ້, ນ້ຳຊາ ຫຼື ຫຼົ້າ ແລະ ເຈ້ຍເງິນເຈ້ຍຄຳ. ກ່ອນຈະໄຫວ້ຕ້ອງເຜົາເຈ້ຍເຈ້ຍຄຳໃຫ້ໝົດກ່ອນ.
- + ເຄື່ອງສຳລັບບູຊາບັນພະບູລຸດ: ຕ້ອງເຮັດພິທີໃນຕອນສວາຍ, ເຄື່ອງປະກອບມີ: ນ້ຳແກງ, ເຂົ້າໜົມ, ນ້ຳຊາ. ທຸກຢ່າງຕ້ອງກຽມເປັນຊຸດຕາມຈຳນວນບັນພະບູລຸດ. ຖ້າເປັນຄົນມີຖານະກຳນິຍົມໄຫວ້ດ້ວຍເປັດ, ໄກ່, ໝູ, ຕັບແລະປາ ພ້ອມດ້ວຍອາຫານອື່ນໆອີກຕາມທີ່ບັນພະບູລຸດມັກ.
- + ເຄື່ອງສຳລັບບູຊາຜີພະເນຈອນ ( ຜີບໍ່ມີຍາດພີ່ນ້ອງ, ບໍ່ມີລູກຫຼານກາບໄຫວ້) ຈະໄຫວ້ພ້ອມກັບຜີບັນພະບູລຸດກໍໄດ້ ແຕ່ຕ້ອງແຍກໂຕອອກຈາກກັນ, ສ່ວນເຈ້ຍເງິນເຈ້ຍຄຳຈະຮ່ວມກັນກໍໄດ້. ສຳລັບເຂົ້າໜົມປະກອບໃນການບູຊາຜີພະເນຈອນມີ 5 ຢ່າງເອີ້ນວ່າ: ໂຫງເບີ້ຍ ຫຼື ເອີ້ນວ່າ ເປັນຊຸດໃນພາສາຈີນວ່າ ປັງ ເບີ້ຍ ໝີ່ ມົ່ວ ກີ່.

- ປັງຄືເຂົ້າໜົມປັງທີ່ເຮັດຈາກນ້ຳຕານ
- ເບີ້ຍຄືເຂົ້າໜົມເບີ້ຍທີ່ຄືກັບເຂົ້າໜົມໄຂ່
- ໝີ່ ຄືເຂົ້າໜົມເທົ່າ ເຮັດຈາກແປ້ງເຂົ້າຈ້າວ
- ມົ່ວ ຄືເຂົ້າໜົມທຶກກີ່ ເປັນເຂົ້າໜົມພອງສີແດງ ກາງເຄິ່ງມີໄສ້ແຜ່ນບາງ
- ກີ່ ຄືກັບເຂົ້າໜົມທຶກກີ່ ເຮັດເປັນທ່ອນກົມຍາວຄ້າຍຄືເຂົ້າຈີ່ ( ຄັດຈາກອິນເຕີເນັດ )

### ຂ) ພິທີປາບຜີປີສາດ

ສາສະນິກກະຊົນເຕົ້າເຊື່ອວ່າພວກຜີຮ້າຍຕ່າງໆນັ້ນສາມາດຂັບໄລ່ໄດ້ ແລະປ້ອງກັນໄດ້ ຖ້າຮູ້ຈັກວິທີເຊັ່ນ: ຖ້າເຂົ້າປ່າກໍຕ້ອງຮ້ອງເພງ ຫຼືຜົວປາກໃຫ້ເປັນສຽງເພງ ເຊື່ອວ່າ ຜີປ່າດົງພົງໄພ ບໍ່ມັກສຽງເພງ ເມື່ອໄດ້ຍິນສຽງເພງກໍຈະໜີໃຫ້ຫ່າງໄກຄືກັບຍຸງຍ້ານຄວັນ. ຖ້າຍ້ານຜີຢ່າງຕາມຫຼັງ ເຂົ້າເຮືອນ ພໍຢ່າງມາເຖິງປະຕູເຮືອນໃຫ້ຢຸດຍິນໝູນຕົວຈັກ 2-3 ຮອບກ່ອນແລ້ວຄ່ອຍເຂົ້າເຮືອນ ເພາະຖ້າມີຜີນຳມາຈະເຮັດໃຫ້ມັນໜ້າມືດຕາລາຍຈົນເຖິງແລ່ນຕຳຮົ່ວ ຫຼືກຳແພງເຮືອນ, ຫຼື ຈະແຕ້ມຮູບປ່າໄມ້ນ້ອຍໃຫຍ່ໄວ້ທີ່ປະຕູເຮືອນ ເມື່ອພວກຜີຮ້າຍຕ່າງໆມາເຫັນກໍຈະເຂົ້າໃຈວ່າ ເປັນປ່າໄມ້ ເຊິ່ງເປັນທີ່ຂອງພວກມັນ ມັນກໍຈະບໍ່ທຳຮ້າຍຜູ້ໃດ ( ອ້າງໃນສາສະໜາປຽບທຽບ 160)

## ຮຽບຮຽງໂດຍ: ອຈ ບຸນໜັກ ພະລະຄອນ

### ຄ) ພິທີກິນເຈ

ປະເພນີກິນເຈແທ້ຈິງແລ້ວເປັນໄລຍະເວລາແຫ່ງການໄຫວ້ທຸກ 10 ມື້ໃຫ້ແກ່ 9 ຄົນ ເຊິ່ງເປັນຊາວຮັນທີ່ໄດ້ເຮັດການປະຕິວັດຕໍ່ຕ້ານກັບພວກແມນຈູ ແຕ່ບໍ່ໄດ້ຜົນສໍາເລັດຈຶ່ງຖືກປະທານຊີວິດ ໂດຍການຕັດຄໍໂຍນຖິ້ມລົງແມ່ນໍ້າ, ຫຼັງຈາກນັ້ນກໍມີພະເຈົ້າມາຮັບວິນຍານໄປ. ຊາວຈີນຈຶ່ງຍົກຍ້ອງຊາຍທັງ 9 ເປັນເຈົ້າແຫ່ງເທດສະການກິນເຈ. ເມື່ອເຖິງເທດສະການກິນເຈຄື ວັນຂຶ້ນ 1 ຄໍ່າ 9 ຄໍ່າເດືອນ 9 ຕາມປະຕິທິນຈີນທຸກໆປີຈະມີການກິນເຈ ເພື່ອໄຫວ້ທຸກໃຫ້ບຸກຄົນທັງ 9 ເປັນເວລາ 9 ວັນ 9 ຄົນ ເຊິ່ງຊາວຈີນເຄີຍປະຕິບັດມານານແລ້ວ.

ສະໄໝຕໍ່ມາສາສະນິກະຊົນເຕົ້າໄດ້ປະຕິບັດມີລັກສະນະແຕກຕ່າງໄປຈາກຫຼັກການໃນຄໍາພີເຕົ້າ ເຕັກເກງຄື ມີທັງເຊື່ອຖືໃນເລື່ອງໄສຍະສາດ, ມີທັງປັບປຸງໃຫ້ມີການປະພຶດປະຕິບັດທາງພຸດທະສາສະໜາໂດຍຖືເອົາສິນທ້າມາເປັນແນວທາງໃນການປະຕິບັດ ແລະມີການບໍລິໂພກອາຫານທີ່ປາສະຈາກຊີ້ນສັດຈະເປັນການໄດ້ບຸນກຸສົນໄປພ້ອມກັນ. ຜູ້ທີ່ຖືເຄັ່ງຄັດອາດປະຕິຍານຕົນປະຈໍາຕະຫຼອດຊີວິດ. ຜູ້ທີ່ບໍ່ເຄັ່ງຄັດປານໃດຈະຍົກເວັ້ນແຕ່ມື້ 1 ຄໍ່າຫາມື້ 15 ຄໍ່າ ຕາມປະຕິທິນຈີນ. ການຈະກິນເຈນີ້ ຜູ້ຈະກິນຈະຕ້ອງລ້າງຫ້ອງກ່ອນ 3 ວັນ.

ຕາມຕໍານານຊາວຈີນກິນເຈເປັນການບໍາເພັນກຸສົນ ເພື່ອລະນຶກເຖິງວິລະຊົນທັງ 9 ເອີ້ນວ່າ “ຫງິທົ່ວທ້ວງ” ເຊິ່ງໄດ້ຕໍ່ສູ້ກັບແມນຈູຢ່າງກ້າຫານ ເຖິງແມ່ນຈະບໍ່ໄດ້ຮັບໄຊຊະນະກໍຕາມແຕ່ຊາວບ້ານໄດ້ພາກັນຖືສິນກິນເຈ ນຸ່ງຂາວທີ່ມຂາວ ເພາະເຊື່ອວ່າ ການປະຕິບັດແບບນີ້ຈະຊ່ວຍຊໍາລະຈິດວິນຍານໃຫ້ເກີດຄວາມເຂັ້ມແຂງທາງຮ່າງກາຍ ແລະຈິດໃຈ.

ບາງຕໍານານເລົ່າວ່າ ເປັນການປະກອບພິທີກໍາ ເພື່ອສັກກະລະບູຊາພະພຸດທະເຈົ້າໃນອະດີດ 7 ພະອົງ ແລະພະມະຫາໂພທິສັດອີກ 2 ອົງລວມເປັນ 9 ພະອົງ.

## 8.2 ສາສະໜາຂົງຈີ້ ແລະພິທີກໍາ

### 1) ສາສະໜາຂົງຈີ້ (Confucianism)

ສາສະໜາຂົງຈີ້ເປັນສາສະໜາໜຶ່ງທີ່ມີແຫຼ່ງກໍາເນີດໃນຜືນແຜ່ນດິນທີ່ກວ້າງໃຫຍ່ຂອງຈີນ, ມີຊື່ເອີ້ນຕາມສາສະດາ ເພາະສາສະດາຊື່ວ່າ “ຂົງຈີ້”(Kung Tze) ສະໄໝທີ່ຂົງຈີ້ຍັງມີຊີວິດຢູ່ ບໍ່ໄດ້ນັບຄໍາສອນຂອງຂົງຈີ້ເປັນສາສະໜາ, ເມື່ອຂົງຈີ້ເສຍຊີວິດແລ້ວ ລູກສິດ ແລະຜູ້ສັດທາໃນຄໍາສອນຂົງຈີ້ໄດ້ພາກັນຍົກຍ້ອງສັນລະເສີນ ປະກອບກັບທາງລາຊະການກໍໄດ້ປະກາດໃຫ້ມີການບູຊາຂົງຈີ້. ສະນັ້ນຫຼັກຄໍາສອນຂອງຂົງຈີ້ຈຶ່ງໄດ້ກາຍເປັນສາສະໜາ ມີຄົນຍອມຮັບ ແລະເຫຼືອມໃສຢ່າງຫຼວງຫຼາຍທີ່ສຸດໃນປະເທດຈີນ, ນອກນັ້ນຍັງເຜີຍແຜ່ໄປຍີ່ປຸ່ນ, ເອີຣົບ ແລະອາເມລິກາ ແຕ່ກໍມີຄົນ

## ຮຽບຮຽງໂດຍ: ອຈ ບຸນໜັກ ພະລະຄອນ

ຈຳນວນໜຶ່ງທີ່ນັບຖືທັງສາສະໜາຂົງຈີ້. ສາສະໜາເຕົ້າ, ສາສະໜາພຸດ ແລະສາສະໜາຊິນໂຕ ປະສົມປະສານກັນໄປ. ສາສະໜາຂົງຈີ້ມີຄຳສອນເນັ້ນໜັກໃນເລື່ອງຄວາມໝັ້ນຄົງຂອງສັງຄົມ ແລະການປົກຄອງ ຮວມທັງປະເພນີທີ່ດີງາມ, ຈະເຫັນໄດ້ຈາກຫຼັກຄຳສອນຕ່າງໆທີ່ເປັນຫຼັກກົດໝາຍ ເພື່ອໃຫ້ຜູ້ປົກຄອງ ແລະຜູ້ຢູ່ໃຕ້ປົກຄອງໄດ້ສຳນຶກໃນໜ້າທີ່ຂອງຕົນແລ້ວປະຕິບັດຕາມໜ້າທີ່ນັ້ນ ໃຫ້ເໝາະສົມ ເພາະສັງຄົມຈະສະຫງົບ ແລະດີໄດ້ ຕ້ອງມີຜູ້ນຳ ແລະຜູ້ຕາມທີ່ດີ.ສ່ວນປະເພນີທີ່ດີງາມຕ່າງໆນັ້ນເປັນສິ່ງໃນການສ້າງຄວາມສາມັກຄີໃນສັງຄົມໃຫ້ເປັນອັນໜຶ່ງອັນດຽວກັນພ້ອມທັງເປັນການສະແດງເອກະລັກ ແລະຄວາມເປັນອະລິຍະທຳຂອງຊາດຈີນກາຍເປັນມໍລະ ດົກທາງວັດທະນະທຳອີກ.

### 2) ພິທີກຳຂອງສາສະໜາຂົງຈີ້

#### ກ) ພິທີກຳບູຊາ “ທຽນ” ແລະວິນຍານຂອງບັນພະບູລຸດ

ພິທີນີ້ມີຄວາມສຳຄັນທີ່ສຸດຕໍ່ຊາວຈີນ. ເພາະຊາວຈີນເຊື່ອວ່າ “ທຽນ” ນັ້ນເປັນເທບພະເຈົ້າທີ່ປະທັບຢູ່ເທິງສະຫວັນຊັ້ນຟ້າ. “ທຽນ” ແມ່ນຜູ້ເປັນເຈົ້າແຫ່ງເທບທັງຫຼາຍທັງປວງ, ເປັນຜູ້ຄຸ້ມຄອງໂລກເຊັ່ນ: ດວງອາທິດ, ດວງຈັນ, ຟ້າຮ້ອງ, ຟ້າຜ່າ, ພູເຂົາ ແລະແມ່ນ້ຳ. ການໄຫວ້ເທບພະເຈົ້າແມ່ນການຂອບໃຈທີ່ເທບພະເຈົ້າຊ່ວຍຄຸ້ມຄອງດູແລເບິ່ງແຍງໂລກ. ເຄື່ອງປະກອບຈະມີທຽນໜຶ່ງຄູ່, ທູບທ້າດອກ, ຊາຫ້າຖ້ວຍ, ເຂົ້າໜົມ, ໝາກໄມ້, ເຈ້ຍເງິນເຈ້ຍຄຳ. ຂະນະດຽວກັນພວກເຂົາກໍໃຫ້ຄວາມເຄົາລົບບູຊາດວງວິນຍານຂອງບັນພະບູລຸດ ລວມທັງດວງວິນຍານຂອງຜູ້ບໍລິສຸດ ແລະວິລະຊົນພ້ອມ. ເຂົາເຈົ້າໄປທຳພິທີຢູ່ປ່າຊ້າ ເຊິ່ງເປັນການສະແດງຄວາມກະຕັນຍູຕໍ່ບັນພະບູລຸດ ເຊິ່ງມີອິດທິພົນຈາກລັດທິຂົງຈີ້ທີ່ເນັ້ນເລື່ອງຄວາມກະຕັນຍູເປັນສຳຄັນ. ພິທີນີ້ເຂົາມີຍົມປະຕິບັດກັນມາຫຼາຍພັນປີແລ້ວ. ເຄື່ອງບູຊາບັນພະບູລຸດປະກອບມີຊາສາມຖ້ວຍ, ເຫຼົ້າສາມຖ້ວຍ, ທຽນໜຶ່ງຄູ່, ທູບແມ່ນອີງຕາມຈຳນວນບັນພະບູລຸດທ່ານລະໜຶ່ງດອກ, ເຂົ້າໜົມ, ໝາກໄມ້, ເຈ້ຍເງິນເຈ້ຍຄຳ ແລະອື່ນໆ. ການຈັດວາງເຄື່ອງບູຊາແມ່ນທ້າມວາງເຄື່ອງບູຊາຊື່ກັບປ້າຍທຶນທີ່ຂຽນຊື່ໄວ້ ເພາະເປັນບ່ອນວິນຍານຂອງບັນພະບູລຸດອອກ. ພ້ອມນັ້ນເຂົາຈະພາກັນຮ້ອງເພງ, ເປົ່າຊຸ່່ຍ ໃນການປະກອບພິທີບູຊາ, ຫຼັງຈາກນັ້ນ ຈິ່ງເຜົາເຈ້ຍເງິນເຈ້ຍຄຳ ເພື່ອເປັນການຂັບໄລ່ສິ່ງບໍ່ດີແລ້ວຈະເຮັດໃຫ້ລູກຫຼານຢູ່ດີກິນດີ ແລະຮັ່ງມີຂຶ້ນເລື້ອຍໆ.

ນິກາຍບໍ່ທັນຊັດເຈນແລະບໍ່ສາມາດກວ່າເປັນນິກາຍໄດ້

ສັນຍາລັກຂອງສາສະໜາຂົງຈີ້ໄດ້ແກ່ຮູບຂອງຂົງຈີ້ແລະການແຕ່ງໂຕຂອງຈີນບູຮານ ປະສາດມີ ສະແດງຄາລະວະຕໍ່ກັນສັນຍາລັກອີກຢ່າງໜຶ່ງກໍຄືຫຍິນກັບຫຍາງ ອັນສະແດງເຖິງທຳມະຊາດ

## ຮຽບຮຽງໂດຍ: ອຈ ບຸນໜັກ ພະລະຄອນ

ຂອງໂລກຄືມືດກັບສະຫວ່າງ ຄວາມຊົ່ວກັບຄວາມດີ, ຄວາມອ່ອນກັບຄວາມແຂງແຮງ ຫຍິນເປັນສິ່ງທີ່ແທນຄວາມມືດແລະຄວາມຊົ່ວ. ຢ່າງເປັນສິ່ງທີ່ແທນຄວາມສະຫວ່າງ.

### ຫຼັກຄຳສອນຂອງຂົງຈີ້

ເອົາສິນທຳເປັນສູນກາງ, ສາຍສຳພັນທັງ 5, ຄຳດຽວສັ້ນໆແຕ່ມີຄວາມໝາຍ “ຊູ”

### ຂ) ພິທີບູຊາພຳດິນ, ພະຈັນ ແລະດວງອາທິດ

ໃນປີໜຶ່ງຈະມີພິທີບູຊາ 4 ຄັ້ງ ເປັນການບູຊາພຳຄັ້ງໜຶ່ງ, ບູຊາດິນຄັ້ງໜຶ່ງ, ບູຊາພະອາທິດຄັ້ງໜຶ່ງ ແລະບູຊາພະຈັນຄັ້ງໜຶ່ງ ເຊິ່ງຈະເຮັດໃນສິ່ງລະດູຕາມສີ່ທິດຂອງນະຄອນປັກກິ່ງ. ການບູຊາທຳມະຊາດທັງສີ່ນີ້ຈະເຮັດໃນເວລາຕ່າງກັນ ແລະສະຖານທີ່ຕ່າງກັນ, ຄັ້ງທີ່ສຳຄັນທີ່ສຸດຄືການບູຊາພຳ ເຊິ່ງໄດ້ກຳນົດໄວ້ໃນວັນທີ 22 ທັນວາ, ພະເຈົ້າຈັກກະພັດຈິນຈະເປັນປະທານໃນພິທີ. ໃນພິທີບູຊາພຳຈະມີດິນຕີ, ແຫ່ໂຄມໄຟ. ເຄື່ອງບູຊາຈະມີ ອາຫານ, ຜ້າໄໝ, ເຫຼົ້າ. ສະຖານທີ່ບູຊາພຳຕັ້ງຢູ່ທິດໃຕ້ຂອງນະຄອນປັກກິ່ງ. ການບູຊາທຳມະຊາດທັງສີ່ຢ່າງນີ້ແມ່ນມີມາແຕ່ດົນນານແລ້ວ. ພໍມາຮອດສະໄໝຂົງຈີ້, ຂົງຈີ້ຈຶ່ງໄດ້ເປັນຜູ້ຮຽບຮຽງເອກະສານໄວ້. ເມື່ອເປັນແນວນັ້ນກໍເລີຍກາຍເປັນສ່ວນໜຶ່ງຂອງສາສະໜາຂົງຈີ້. ການປະກອບພິທີນີ້ຖືວ່າ ເປັນການປະຕິບັດຕາມໜ້າທາງລາຊະການໂດຍກົງ. ບັດຈຸບັນນີ້ຍັງມີຢູ່ ແຕ່ບໍ່ໄດ້ເຮັດເປັນທາງການແບບຍິ່ງໃຫຍ່ຄືໃນອະດີດ (ອ້າງໃນສາສະໜາປຽບທຽບ, ໜ້າ 161 )

### 8.3. ບຸນປະເພນີຂອງຈີນ

#### 1) ບຸນກຸດຈີນ (ປີໃໝ່)

ວັນກຸດຈີນເປັນວັນຂຶ້ນປີໃໝ່ຂອງຈີນ, ອີງຕາມປະຕິທິນຂອງຈີນຄື ວັນທີ 1 ທັນວາ 1 ເປັນວັນເລີ່ມຕົ້ນຂອງປີ ແລະເປັນມື້ທຳອິດໃນລະດູໃບໄມ້ປົ່ງ. ໃນວັນກຸດຈີນນີ້ປະຊາຊົນຈີນຈະຊື້ເຂົ້າຂອງ ແລະອາຫານກະກຽມໄວ້, ເຂົາເຈົ້າຈະພາກັນອະນາໄມເຮືອນ, ປະດັບປະດາປະຕູ, ປ່ອງຢ້ຽມດ້ວຍແສງສີຕ່າງໆ ໂດຍໃຊ້ສີແດງ ເຊິ່ງເປັນສີທີ່ຊາວຈີນເຊື່ອວ່າເປັນສີລິມຸງຄຸນ ແລະມີຄຳອວຍພອນໃຫ້ມີຄວາມຢູ່ດີມີສຸກ ແລະອາຍຸຍືນຍາວ. ປະເພນີນີ້ຍັງມີການແຈກອັງເປົາ. ການສະຫຼອງບຸນກຸດຈີນຈະມີຄວາມແຕກຕ່າງກັນອອກໄປ, ແຕ່ສິ່ງທີ່ຄ້າຍຄືກັນຄື ການອວຍພອນເຊິ່ງກັນແລະກັນໃຫ້ມີຄວາມສຸກຄວາມຈະເລີນ

ຮຽບຮຽງໂດຍ: ອຈ ບຸນໜັກ ພະລະຄອນ

2) ປະເພນີຊ່ວງເຮືອ ( ຕວນຫວູເຈ່ )

ປະເພນີບຸນຊ່ວງເຮືອນີ້ ຊາວຈີນໄດ້ພາກັນສະຫຼອງຢ່າງຍິ່ງໃຫຍ່ ເພື່ອເປັນການລະນຶກເຖິງ ຊູຢວນ ນັກກະວີຜູ້ຮັກຊາດທີ່ໄດ້ໂດດນ້ຳຕາຍ.ທາງລັດຖະບານຈີນຍັງໄດ້ກຳນົດເອົາວັນທີ 5 ເດືອນ 5 ເປັນວັນກະວີຈີນອີກດ້ວຍ. ເມື່ອຮອດວັນທີ 5 ເດືອນ 5 ໃນບໍລິເວນແມ່ນ້ຳຢາງຊືກງຽງ ໄດ້ພາກັນຈັດສະຫຼອງແຂ່ງເຮືອມັງກອນ. ນອກຈາກຊາວຈີນແລ້ວ ຍັງມີຊາວຮ່ອງກົງ, ໄຕ້ຫວັນ, ມ້າກ້າວກໍມີການແຂ່ງເຮືອກັນຢ່າງຍິ່ງໃຫຍ່ເຊັ່ນກັນ.

3) ບຸນໄຫວ້ພະຈັນ

ມີຂຶ້ນ 15 ຄ່ຳ ເດືອນ 8 ຕາມປະຕິທິນຂອງຈີນທຸກໆປີ ຊາວຈີນຈະພາກັນຈັດສະຫຼອງ ເພື່ອເປັນການລະນຶກເຖິງ ການປົດປ່ອຍຊາດອອກຈາກການປົກຄອງຂອງພວກມົງໂກນ. ເຄື່ອງ ໄຫວ້ພະຈັນຈະມີເຂົ້າໜົມໄຫວ້ພະຈັນ, ມີຕົ້ນອ້ອຍ, ໂຄມໄຟ ເພື່ອໄຫວ້ເຈົ້າແມ່ກວນອີມ.

4) ປະເພນີປີນຂຶ້ນພູເຂົາ ( ຖົງຢາງ )

ປະເພນີນີ້ກົງກັບວັນທີ 9 ເດືອນ 9 ຕາມປະຕິທິນຂອງຈີນ, ທຸກໆປີເມື່ອຮອດວັນດັ່ງກ່າວ ຊາວຈີນທີ່ດຳລົງຊີວິດບອນທີ່ມີພູສູງຈະໄດ້ແຂ່ງກັນຂຶ້ນພູເຂົາ, ສ່ວນຜູ້ທີ່ຢູ່ບ່ອນຮາບພຽງ ບໍ່ມີພູກໍ ຈະພາກັນກິນເຂົ້າໜົມແທນການຂຶ້ນພູເຂົາ. ຊາວຈີນເຊື່ອວ່າປະເພນີນີ້ເປັນປະເພນີທີ່ເຮັດໃຫ້ອາຍຸ ໜັ້ນຂວັນຍືນ ( ອ້າງໃນສາສະໜາປຽບທຽບ)

ຄຳຖາມ 1 ປັດຊະຍາຂົງຈີ້ມີເນື້ອໃນຕໍ່ການດຳລົງຊີວິດຂອງຊາວຈີນຄື ແນວໃດ?

2 ຈົ່ງອະທິບາຍບູຊາຟ້າດິນຂອງຂົງຈີ້ມີຈຸດປະສົງຫຍັງ?

ຮຽບຮຽງໂດຍ: ອຈ ບຸນໜັກ ພະລະຄອນ

### ເອກະສານອ້າງອີງ

1. ສາສະໜາປຽບທຽບ, ຮສ ຄູນ ໂທຂັນ, ຄະນະມະນຸດສາດ ແລະສັງຄົມສາດ  
ມະຫາວິທະຍາໄລຂອນແກນ, ພສ 2537
2. ສັງຄົມ ແລະວັດທະນະທຳ, ພາກວິຊາສັງຄົມວິທະຍາ ແລະມະນຸດວິທະຍາ ຄະນະ  
ລັດຖະສາດ ຈຸລາລົງກອນມະຫາວິທະຍາໄລ, ພສ 2534
3. ວັດທະນະທຳອາຊີ, ຜສ ວັນນາ ວຸດທະກຸນ ພ້ອມຄະນະ, ພສ 2546
4. ອາລະຍະທຳໂລກ HI 103, ພາກວິຊາປະຫວັດສາດ ຄະນະມະນຸດສາດ  
ມະຫາວິທະຍາໄລລາມຄຳແຫງ 2546
5. ມໍລະດົກອາລະຍະທຳໂລກ, ຄະນະກຳມະການວິຊາມໍລະດົກອາລະຍະທຳໂລກ ສູນວິຊາ  
ບູລະນາການ ໝວດວິຊາສຶກສາທົ່ວໄປ ມະຫາວິທະຍາໄລກະເສດສາດ, ພສ 2553
6. ປັດຊະຍາຕາເວັນອອກ, ຜສ. ດຣ ທອງຫຼີ ວົງທັນມາ, ພສ 2536
7. ອາລະຍະທຳອິນເດຍ, ດຣ ຈະຣັດ ພະຍັກຄະລາຊະສັກ, ພາກວິຊາປະຫວັດສາດ ຄະນະ  
ສັງຄົມສາດ ມະຫາວິທະຍາໄລສີຄະຣິນວິໄຣດ ມະຫາສາລະຄາມ
8. ອິດທິພົນຂອງວັດທະນະທຳອິນເດຍໃນອາຊີອາຄະເນ, ຮສ ສິລິວັດ ຄຳວັນສາ, ພສ  
2527
9. ປະຫວັດວັດທະນະທຳຈີນ, ນາຍລ້ຽງ ສະຖຽນສຸດ, ພສ 2512
10. ປະຫວັດອາລະຍະທຳຈີນ, ເພດຊະຣີ ສຸມິດ, ພສ 2518
11. ອາລະຍະທຳສະໄໝບູຮານ-ສະໄໝກາງ, ຄະນະອັກສອນສາດ ຈຸລາລົງກອນມະຫາ  
ວິທະຍາໄລ, ພສ 2540

